



Castilla-La Mancha



Servicio Público de Empleo de Castilla-La Mancha

INFORME TRIMESTRAL SOBRE LAS OCUPACIONES Y EL MERCADO DE TRABAJO DE CASTILLA-LA MANCHA

PRIMER TRIMESTRE 2009



EL FONDO SOCIAL EUROPEO
INVIERTE EN TU FUTURO

Nº. 12

PREÁMBULO:

El Informe Trimestral del Mercado de Trabajo y las Ocupaciones en Castilla-La Mancha correspondiente al primer trimestre de 2009, realizado desde el punto de vista del paro registrado y las ocupaciones, recoge los datos correspondientes a las variaciones intertrimestrales e interanuales de todas las variables en que ello ha sido posible.

La **estructura del Informe** es la siguiente:

1. Paro Registrado.

Variables:

1. Paro registrado por sexo y grupos de edad.
2. Paro registrado por sexo y nivel académico.
3. Paro registrado por sexo y sectores de actividad económica.

Las cifras de paro que aparecen en las tablas recogen el número de demandantes parados inscritos en las Oficinas de Empleo el último día de un mes determinado: así lo facilita el Sistema de Información de los Servicios Públicos de Empleo (SISPE), que ofrece tan sólo la “foto fija” de un momento concreto. Por demandante parado se entiende aquellos demandantes que no se encuentran en alguna de las situaciones de exclusión estadística de la condición de parado de la Orden de 11 de Marzo de 1985 del Ministerio de Trabajo y Seguridad Social. El SISPE ofrece cifras de parados por grupos de edad y sexo, por nivel académico, por sector de actividad económica y por grupo de ocupación demandada entre otras categorías.

2. Demandas de empleo.

Variable: Las diez ocupaciones más solicitadas por los demandantes de empleo en Castilla-La Mancha inscritos en las oficinas del SEPECAM, indicando la media del trimestre calculada con los datos del último día de cada uno de los tres meses que lo componen. Este dato nos ofrece una muestra significativa que puede ser relacionada con las ocupaciones que las empresas ofertan a través de las oficinas de empleo y sobretodo, con las ocupaciones más contratadas.

3. Ofertas de empleo.

Variable: Las diez ocupaciones más ofertadas en las oficinas de empleo de Castilla-La Mancha son, como se ha dicho, un elemento de comparación entre la oferta y la demanda de empleo que habrá de contrastarse con las ocupaciones más contratadas.

4. Contratación laboral.

Variable: Las diez ocupaciones más contratadas por sexos en las provincias de Castilla-La Mancha.

La comparación de los puntos 2 y 3 conlleva la comparación entre la oferta y la demanda de las ocupaciones predominantes en Castilla-La Mancha durante el primer trimestre de 2009, oferta y demanda que cabe relacionar con el punto 4, las que efectivamente se contratan.

5. Formación.

Variable: Número de alumnos formándose en el trimestre de referencia en las provincias de Castilla-La Mancha.

En este epígrafe se recoge el número de alumnos formándose en el trimestre de referencia por sexos y por familias profesionales del Plan FIP, lo que nos da una muestra de las familias profesionales en que mayor formación se recibe, el ámbito territorial de la misma y la preponderancia o no a un determinado sexo en cada familia profesional.

ANEXO: Recursos del Servicio Público de Empleo de Castilla-La Mancha.

1. Oficinas de empleo.
2. Agentes de Empleo y Desarrollo Local (AEDL's).
3. Red de Orientación Profesional para el Empleo (Acciones OPEA).

En este apartado se ofrecen los listados actualizados de las Oficinas de Empleo, los Agentes de Empleo y Desarrollo Local, y de la Red de Orientación Profesional para el Empleo, como recursos del SEPECAM a los que los ciudadanos pueden acudir para recibir orientación y asesoramiento de cara a la búsqueda de empleo.

NOTA EXPLICATIVA SOBRE LA NUEVA CLASIFICACIÓN NACIONAL DE ACTIVIDADES ECONÓMICAS (CNAE-2009):

El Real Decreto 475/2007, de 13 de abril, aprobó una nueva Clasificación Nacional de Actividades Económicas (CNAE 2009), de obligado cumplimiento para todas las operaciones estadísticas recogidas en el Plan Estadístico Nacional en el ámbito de la aplicación de la Ley 12/1989, de 9 de mayo; y de aplicación a partir del 1 de enero de 2009.

En los Servicios Públicos de Empleo se han recogido los datos de la actividad económica con la clasificación CNAE-93 hasta el 16 de marzo de 2009, y desde esa fecha en adelante, con la nueva.

En cuanto a la adecuación de las estadísticas, y para mantener las series durante el año 2009 se han reclasificado, persona a persona, con el nuevo código de la CNAE 2009, las demandas pendientes, contratos, colocaciones y ofertas de los meses de enero y febrero, y se han vuelto a generar todos los ficheros estadísticos de estos meses con la nueva CNAE 2009. En tanto no se produzca dicha adecuación a los ficheros del año 2008, **no se pueden calcular de forma correcta las variaciones interanuales e intertrimestrales por actividades económicas, por lo que no se recogen en este Informe dichas variaciones con relación al paro registrado por actividades económicas**, tal y como se venía haciendo en los informes anteriores.

PARO REGISTRADO EN CASTILLA-LA MANCHA Y SUS PROVINCIAS

PRIMER TRIMESTRE 2009

1

PARO REGISTRADO POR SEXOS Y GRUPOS DE EDAD EN CASTILLA-LA MANCHA Y SUS PROVINCIAS

PRIMER TRIMESTRE DE 2009

1.1

PARO REGISTRADO POR SEXO Y GRUPOS DE EDAD EN CASTILLA-LA MANCHA PRIMER TRIMESTRE DE 2009.

Considerando la media trimestral de las cifras de paro de los últimos días de cada subperíodo (mes), observamos que el paro registrado en el primer trimestre de 2009 en Castilla-La Mancha ha aumentado un 18,73% respecto al cuarto trimestre de 2008, y un 57,94% respecto al mismo trimestre del año anterior (primer trimestre de 2008) como puede apreciarse en la tabla 1.1.7., en la que se recogen todos los valores medios del primer trimestre de 2009, los del trimestre anterior y los del primer trimestre de 2008, distinguiendo sexos y diez intervalos para los grupos de edad.

Por sexos, con datos de valores medios de carácter trimestral, en el **sexo femenino** se registra un ascenso del 14,30% respecto al trimestre anterior (cuarto trimestre de 2008) lo que supone un aumento intertrimestral de 10.742 mujeres. Respecto al mismo trimestre del año anterior se produce un incremento del 27,34%. En el primer trimestre de 2009, la cifra media de mujeres inscritas como paradas en las oficinas de empleo de nuestra región fue de 85.855. En el **sexo masculino** respecto al trimestre anterior, el aumento del paro registrado es de un 23,98%, situándose la cifra media trimestral de hombres en situación de paro registrado en este primer trimestre de 2009 en 78.566. En cuanto a la variación interanual se produce un incremento del 114,16%, respecto del mismo trimestre de 2008.



GRÁFICO 1.1.1. FUENTE: SISPE. ELABORACIÓN PROPIA.

Por grupos de edad, con cifras referidas a los valores medios del trimestre, se mantienen valores muy similares en todos los tramos considerados como categorías de la variable: desde los 25 a los 44 años ningún tramo de edad baja del 13% sobre el total de paro registrado, con mayor incidencia en el grupo de edad comprendidos entre los 30 y los 34 años. La suma de los diferentes tramos de edad comprendidos en el citado intervalo (25-44 años) indica que el 53% de las personas registradas en paro en nuestra Región pertenecen al mismo, manteniendo valores muy similares en los diferentes tramos de edad considerados, como puede apreciarse en la gráfica siguiente (gráfico 1.1.2). En el resto de categorías, los índices bajan de forma significativa a partir de los 50 años de edad y en la categoría de 16 a 19 años de edad.

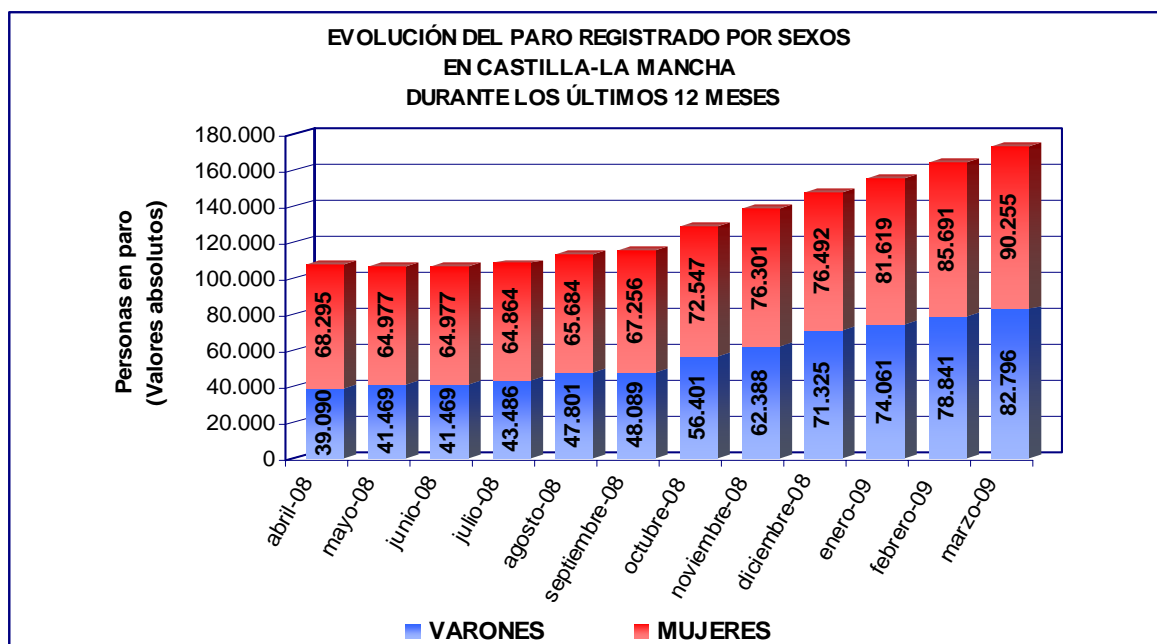

GRÁFICO Nº 1.1.2. FUENTE: SISPE. ELABORACIÓN PROPIA.

En el caso de los hombres la situación es similar a la que se produce para ambos sexos: desde los 20 a los 44 años, ningún tramo de edad baja del 11% sobre el total de paro registrado masculino, con mayor incidencia en los grupos de edad comprendidos entre los 25 y los 34 años. La suma de los diferentes tramos de edad comprendidos en el citado intervalo, de 20 a 44 años, indica que el 64% de los hombres registrados en paro en nuestra Región pertenecen al mismo, mismo porcentaje que en el trimestre anterior, manteniendo valores muy similares en los diferentes tramos de edad considerados, como puede apreciarse en la gráfica siguiente (Gráfica 1.1.3). En el resto de categorías, los índices bajan significativamente especialmente en el intervalo de 16 a 19 años y los mayores de 55 años de edad, donde se registra de media el 6% del paro registrado masculino.

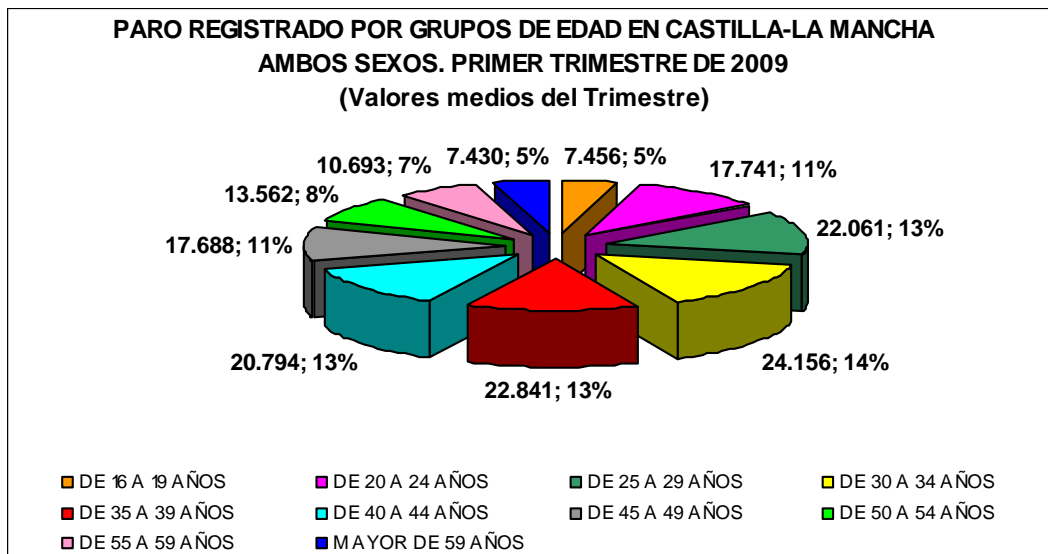

GRÁFICO Nº 1.1.3. FUENTE: SISPE. ELABORACIÓN PROPIA.

En el caso de las mujeres, el umbral del 13% de mujeres paradas en estos grupos de edad se supera a partir de los 25 años, extendiéndose hasta los 44 años, con una media del 14% para dicho intervalo. La incidencia en los grupos de edad indicados tiene especial relevancia en las mujeres de entre 35 y 39 años, (con el 15%). La suma de los diferentes tramos de edad comprendidos en el intervalo de 25 a 49 años, indica que el 68% de las mujeres registradas en paro en nuestra Región pertenecen al mismo, porcentaje inferior en un punto al del trimestre anterior, manteniendo valores similares en los diferentes tramos de edad considerados, como puede apreciarse en la gráfica siguiente (Gráfico 1.1.4). En el resto de categorías, los índices bajan de forma significativa a partir de los 50 años de edad y en el intervalo de 16 a 24 años de edad.

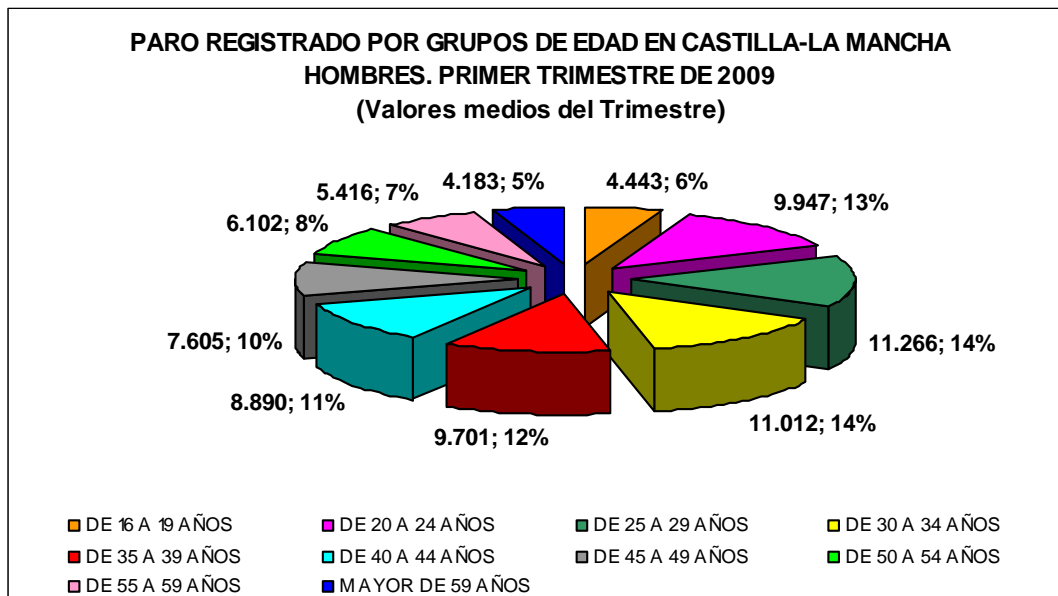

GRÁFICO Nº 1.1.4. FUENTE: SISPE. ELABORACIÓN PROPIA.

Por provincias, considerando los valores medios de las cifras de paro registrado, **Albacete** registra un ascenso del 16,51% respecto al cuarto trimestre de 2008 y del 39,91% respecto del mismo trimestre de 2008. El aumento intertrimestral para las cifras de paro masculino en esta provincia es del 22,96%, mientras que en el sexo femenino es del 11,93%. Las variaciones interanuales reflejan incrementos del 85,93% para los hombres y del 17,25% para las mujeres. (Ver tabla 1.1.8.).

En **Ciudad Real**, para ambos sexos, se registra un ascenso del 18,95% respecto al trimestre anterior, y un incremento en la variación interanual del 50,70%. El ascenso intertrimestral para las cifras de paro masculino es del 25,35%, mientras que para las mujeres se produce un ascenso del 13,84%. Respecto a las variaciones interanuales en la provincia de Ciudad Real se produce un aumento del 104,34% en el caso de los hombres, y del 22,46% para las mujeres. (Ver tabla 1.1.9.).

En **Cuenca** se produce un ascenso intertrimestral del paro registrado en un 18,6%, mientras que la variación interanual sube un 50,49%. El aumento intertrimestral para las cifras de paro masculino en la provincia de Cuenca es del 23,66%, mientras que en las mujeres el ascenso es del 14,32%. Las variaciones interanuales reflejan aumentos del 104,81% para los hombres y del 21,11% para las mujeres. (Ver tabla 1.1.10.).

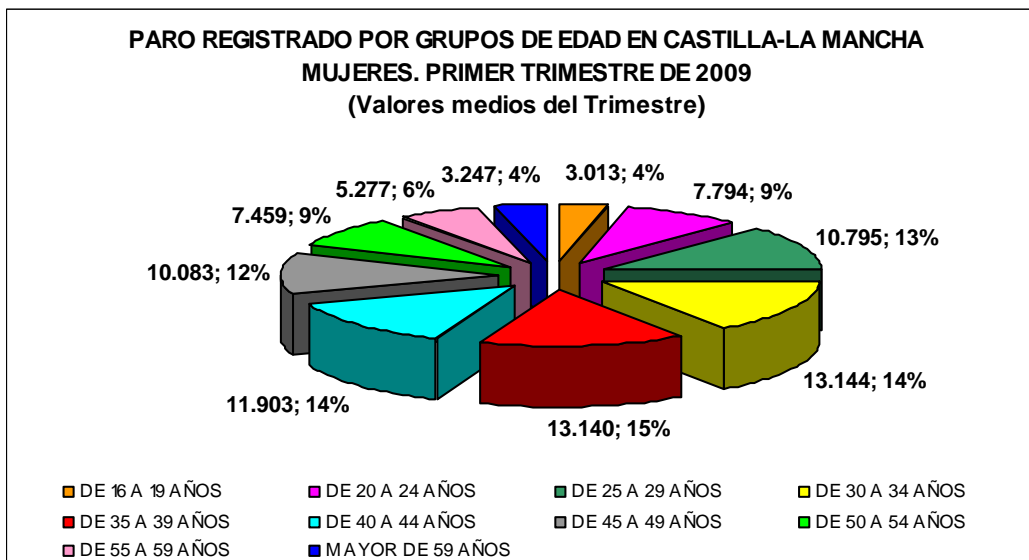
En **Guadalajara** se registra un aumento del 22,88% respecto al trimestre anterior y del 89,49% en la variación interanual. El aumento intertrimestral para las cifras de paro masculino es del 26,15%, registrando las mujeres una subida del 19,65%; las variaciones interanuales reflejan un aumento del 125,76% para los hombres y del 62,31% para las mujeres. (Ver tabla 1.1.11.).

En la provincia de **Toledo** se ha producido un aumento del 18,87% respecto al trimestre anterior y del 72,31% respecto al mismo trimestre del año anterior. El incremento intertrimestral para las cifras de paro masculino es del 23,02%, mientras que para las mujeres se registra un aumento del 14,98%; las variaciones interanuales reflejan un aumento del 141,72% para los hombres y del 33,72% para las mujeres. (Ver tabla 1.1.12.).

A continuación se recopilan las tablas correspondientes al primer trimestre de 2009 de paro registrado por sexo y tramos de edad en Castilla-La Mancha y sus provincias (dato a último día del mes) y las correspondientes a las comparaciones intertrimestrales e interanuales de este epígrafe.

PARO REGISTRADO POR SEXO Y GRUPOS DE EDAD				
PRIMER TRIMESTRE DE 2009				
CASTILLA-LA MANCHA				
	31/01/2009	28/02/2009	31/03/2009	MEDIA TRIMESTRAL
AMBOS SEXOS				
DE 16 A 19 AÑOS	6.951	7.449	7.968	7.456
DE 20 A 24 AÑOS	16.336	17.793	19.094	17.741
DE 25 A 29 AÑOS	20.733	22.004	23.445	22.061
DE 30 A 34 AÑOS	22.917	24.086	25.465	24.156
DE 35 A 39 AÑOS	21.634	22.966	23.923	22.841
DE 40 A 44 AÑOS	19.821	20.748	21.812	20.794
DE 45 A 49 AÑOS	16.883	17.714	18.467	17.688
DE 50 A 54 AÑOS	12.833	13.605	14.247	13.562
DE 55 A 59 AÑOS	10.298	10.744	11.036	10.693
MAYOR DE 59 AÑOS	7.274	7.423	7.594	7.430
TOTAL EDAD	155.680	164.532	173.051	164.421
HOMBRES				
DE 16 A 19 AÑOS	4.129	4.470	4.729	4.443
DE 20 A 24 AÑOS	9.263	9.962	10.617	9.947
DE 25 A 29 AÑOS	10.523	11.279	11.995	11.266
DE 30 A 34 AÑOS	10.415	10.975	11.646	11.012
DE 35 A 39 AÑOS	9.111	9.796	10.197	9.701
DE 40 A 44 AÑOS	8.432	8.925	9.314	8.890
DE 45 A 49 AÑOS	7.173	7.644	7.999	7.605
DE 50 A 54 AÑOS	5.717	6.150	6.440	6.102
DE 55 A 59 AÑOS	5.201	5.454	5.593	5.416
MAYOR DE 59 AÑOS	4.097	4.186	4.266	4.183
TOTAL HOMBRES	74.061	78.841	82.796	78.566
MUJERES				
DE 16 A 19 AÑOS	2.822	2.979	3.239	3.013
DE 20 A 24 AÑOS	7.073	7.831	8.477	7.794
DE 25 A 29 AÑOS	10.210	10.725	11.450	10.795
DE 30 A 34 AÑOS	12.502	13.111	13.819	13.144
DE 35 A 39 AÑOS	12.523	13.170	13.726	13.140
DE 40 A 44 AÑOS	11.389	11.823	12.498	11.903
DE 45 A 49 AÑOS	9.710	10.070	10.468	10.083
DE 50 A 54 AÑOS	7.116	7.455	7.807	7.459
DE 55 A 59 AÑOS	5.097	5.290	5.443	5.277
MAYOR DE 59 AÑOS	3.177	3.237	3.328	3.247
TOTAL MUJERES	81.619	85.691	90.255	85.855

TABLA Nº 1.1.1. FUENTE: SISPE.

PARO REGISTRADO POR SEXO Y GRUPOS DE EDAD				
PRIMER TRIMESTRE DE 2009				
PROVINCIA DE ALBACETE				
	31/01/2009	28/02/2009	31/03/2009	MEDIA TRIMESTRAL
AMBOS SEXOS				
DE 16 A 19 AÑOS	1.619	1.732	1.841	1.731
DE 20 A 24 AÑOS	3.270	3.565	3.824	3.553
DE 25 A 29 AÑOS	4.065	4.315	4.632	4.337
DE 30 A 34 AÑOS	4.462	4.679	4.938	4.693
DE 35 A 39 AÑOS	4.314	4.525	4.693	4.511
DE 40 A 44 AÑOS	4.188	4.325	4.564	4.359
DE 45 A 49 AÑOS	3.903	4.028	4.138	4.023
DE 50 A 54 AÑOS	3.052	3.219	3.354	3.208
DE 55 A 59 AÑOS	2.669	2.744	2.802	2.738
MAYOR DE 59 AÑOS	1.866	1.917	1.947	1.910
TOTAL EDAD	33.408	35.049	36.733	35.063
HOMBRES				
DE 16 A 19 AÑOS	964	1.032	1.080	1.025
DE 20 A 24 AÑOS	1.845	1.974	2.126	1.982
DE 25 A 29 AÑOS	1.964	2.121	2.289	2.125
DE 30 A 34 AÑOS	1.866	1.981	2.126	1.991
DE 35 A 39 AÑOS	1.625	1.722	1.814	1.720
DE 40 A 44 AÑOS	1.550	1.629	1.728	1.636
DE 45 A 49 AÑOS	1.391	1.469	1.521	1.460
DE 50 A 54 AÑOS	1.174	1.277	1.321	1.257
DE 55 A 59 AÑOS	1.224	1.256	1.276	1.252
MAYOR DE 59 AÑOS	902	927	947	925
TOTAL HOMBRES	14.505	15.388	16.228	15.374
MUJERES				
DE 16 A 19 AÑOS	655	700	761	705
DE 20 A 24 AÑOS	1.425	1.591	1.698	1.571
DE 25 A 29 AÑOS	2.101	2.194	2.343	2.213
DE 30 A 34 AÑOS	2.596	2.698	2.812	2.702
DE 35 A 39 AÑOS	2.689	2.803	2.879	2.790
DE 40 A 44 AÑOS	2.638	2.696	2.836	2.723
DE 45 A 49 AÑOS	2.512	2.559	2.617	2.563
DE 50 A 54 AÑOS	1.878	1.942	2.033	1.951
DE 55 A 59 AÑOS	1.445	1.488	1.526	1.486
MAYOR DE 59 AÑOS	964	990	1.000	985
TOTAL MUJERES	18.903	19.661	20.505	19.690

TABLA Nº 1.1.2. FUENTE: SISPE.

PARO REGISTRADO POR SEXO Y GRUPOS DE EDAD				
PRIMER TRIMESTRE DE 2009				
PROVINCIA DE CIUDAD REAL				
	31/01/2009	28/02/2009	31/03/2009	MEDIA TRIMESTRAL
AMBOS SEXOS				
DE 16 A 19 AÑOS	2.069	2.233	2.398	2.233
DE 20 A 24 AÑOS	4.903	5.251	5.627	5.260
DE 25 A 29 AÑOS	5.570	5.922	6.244	5.912
DE 30 A 34 AÑOS	5.822	6.075	6.351	6.083
DE 35 A 39 AÑOS	5.744	6.058	6.215	6.006
DE 40 A 44 AÑOS	5.432	5.642	5.812	5.629
DE 45 A 49 AÑOS	4.689	4.934	5.105	4.909
DE 50 A 54 AÑOS	3.327	3.528	3.625	3.493
DE 55 A 59 AÑOS	2.538	2.664	2.718	2.640
MAYOR DE 59 AÑOS	1.789	1.824	1.824	1.812
TOTAL EDAD	41.883	44.131	45.919	43.978
HOMBRES				
DE 16 A 19 AÑOS	1.173	1.287	1.378	1.279
DE 20 A 24 AÑOS	2.704	2.885	3.052	2.880
DE 25 A 29 AÑOS	2.685	2.898	3.037	2.873
DE 30 A 34 AÑOS	2.581	2.672	2.794	2.682
DE 35 A 39 AÑOS	2.312	2.494	2.526	2.444
DE 40 A 44 AÑOS	2.249	2.347	2.349	2.315
DE 45 A 49 AÑOS	1.971	2.120	2.216	2.102
DE 50 A 54 AÑOS	1.514	1.626	1.661	1.600
DE 55 A 59 AÑOS	1.271	1.355	1.374	1.333
MAYOR DE 59 AÑOS	1.050	1.069	1.057	1.059
TOTAL HOMBRES	19.510	20.753	21.444	20.569
MUJERES				
DE 16 A 19 AÑOS	896	946	1.020	954
DE 20 A 24 AÑOS	2.199	2.366	2.575	2.380
DE 25 A 29 AÑOS	2.885	3.024	3.207	3.039
DE 30 A 34 AÑOS	3.241	3.403	3.557	3.400
DE 35 A 39 AÑOS	3.432	3.564	3.689	3.562
DE 40 A 44 AÑOS	3.183	3.295	3.463	3.314
DE 45 A 49 AÑOS	2.718	2.814	2.889	2.807
DE 50 A 54 AÑOS	1.813	1.902	1.964	1.893
DE 55 A 59 AÑOS	1.267	1.309	1.344	1.307
MAYOR DE 59 AÑOS	739	755	767	754
TOTAL MUJERES	22.373	23.378	24.475	23.409

TABLA Nº 1.1.3. FUENTE: SISPE.

PARO REGISTRADO POR SEXO Y GRUPOS DE EDAD				
PRIMER TRIMESTRE DE 2009				
PROVINCIA DE CUENCA				
	31/01/2009	28/02/2009	31/03/2009	MEDIA TRIMESTRAL
AMBOS SEXOS				
DE 16 A 19 AÑOS	477	521	545	514
DE 20 A 24 AÑOS	1.296	1.398	1.519	1.404
DE 25 A 29 AÑOS	1.712	1.838	1.940	1.830
DE 30 A 34 AÑOS	1.851	1.935	2.043	1.943
DE 35 A 39 AÑOS	1.717	1.808	1.928	1.818
DE 40 A 44 AÑOS	1.759	1.844	1.926	1.843
DE 45 A 49 AÑOS	1.555	1.616	1.687	1.619
DE 50 A 54 AÑOS	1.098	1.149	1.213	1.153
DE 55 A 59 AÑOS	818	821	856	832
MAYOR DE 59 AÑOS	587	605	619	604
TOTAL EDAD	12.870	13.535	14.276	13.560
HOMBRES				
DE 16 A 19 AÑOS	291	313	317	307
DE 20 A 24 AÑOS	751	794	856	800
DE 25 A 29 AÑOS	948	1.010	1.054	1.004
DE 30 A 34 AÑOS	875	902	967	915
DE 35 A 39 AÑOS	729	763	813	768
DE 40 A 44 AÑOS	730	774	796	767
DE 45 A 49 AÑOS	650	676	698	675
DE 50 A 54 AÑOS	490	515	547	517
DE 55 A 59 AÑOS	394	394	414	401
MAYOR DE 59 AÑOS	318	330	325	324
TOTAL HOMBRES	6.176	6.471	6.787	6.478
MUJERES				
DE 16 A 19 AÑOS	186	208	228	207
DE 20 A 24 AÑOS	545	604	663	604
DE 25 A 29 AÑOS	764	828	886	826
DE 30 A 34 AÑOS	976	1.033	1.076	1.028
DE 35 A 39 AÑOS	988	1.045	1.115	1.049
DE 40 A 44 AÑOS	1.029	1.070	1.130	1.076
DE 45 A 49 AÑOS	905	940	989	945
DE 50 A 54 AÑOS	608	634	666	636
DE 55 A 59 AÑOS	424	427	442	431
MAYOR DE 59 AÑOS	269	275	294	279
TOTAL MUJERES	6.694	7.064	7.489	7.082

TABLA Nº 1.1.4. FUENTE: SISPE.

PARO REGISTRADO POR SEXO Y GRUPOS DE EDAD				
PRIMER TRIMESTRE DE 2009				
PROVINCIA DE GUADALAJARA				
	31/01/2009	28/02/2009	31/03/2009	MEDIA TRIMESTRAL
AMBOS SEXOS				
DE 16 A 19 AÑOS	464	486	517	489
DE 20 A 24 AÑOS	1.508	1.676	1.775	1.653
DE 25 A 29 AÑOS	2.224	2.364	2.532	2.373
DE 30 A 34 AÑOS	2.659	2.797	2.975	2.810
DE 35 A 39 AÑOS	2.325	2.495	2.599	2.473
DE 40 A 44 AÑOS	1.880	1.965	2.134	1.993
DE 45 A 49 AÑOS	1.378	1.448	1.555	1.460
DE 50 A 54 AÑOS	1.062	1.114	1.211	1.129
DE 55 A 59 AÑOS	778	839	862	826
MAYOR DE 59 AÑOS	510	519	543	524
TOTAL EDAD	14.788	15.703	16.703	15.731
HOMBRES				
DE 16 A 19 AÑOS	276	294	309	293
DE 20 A 24 AÑOS	851	933	971	918
DE 25 A 29 AÑOS	1.175	1.243	1.318	1.245
DE 30 A 34 AÑOS	1.307	1.359	1.442	1.369
DE 35 A 39 AÑOS	1.095	1.171	1.230	1.165
DE 40 A 44 AÑOS	952	972	1.050	991
DE 45 A 49 AÑOS	697	716	772	728
DE 50 A 54 AÑOS	491	516	569	525
DE 55 A 59 AÑOS	431	458	465	451
MAYOR DE 59 AÑOS	332	338	351	340
TOTAL HOMBRES	7.607	8.000	8.477	8.028
MUJERES				
DE 16 A 19 AÑOS	188	192	208	196
DE 20 A 24 AÑOS	657	743	804	735
DE 25 A 29 AÑOS	1.049	1.121	1.214	1.128
DE 30 A 34 AÑOS	1.352	1.438	1.533	1.441
DE 35 A 39 AÑOS	1.230	1.324	1.369	1.308
DE 40 A 44 AÑOS	928	993	1.084	1.002
DE 45 A 49 AÑOS	681	732	783	732
DE 50 A 54 AÑOS	571	598	642	604
DE 55 A 59 AÑOS	347	381	397	375
MAYOR DE 59 AÑOS	178	181	192	184
TOTAL MUJERES	7.181	7.703	8.226	7.703

TABLA Nº 1.1.5. FUENTE: SISPE.

PARO REGISTRADO POR SEXO Y GRUPOS DE EDAD				
PRIMER TRIMESTRE DE 2009				
PROVINCIA DE TOLEDO				
	31/01/2009	28/02/2009	31/03/2009	MEDIA TRIMESTRAL
AMBOS SEXOS				
DE 16 A 19 AÑOS	2.322	2.477	2.667	2.489
DE 20 A 24 AÑOS	5.359	5.903	6.349	5.870
DE 25 A 29 AÑOS	7.162	7.565	8.097	7.608
DE 30 A 34 AÑOS	8.123	8.600	9.158	8.627
DE 35 A 39 AÑOS	7.534	8.080	8.488	8.034
DE 40 A 44 AÑOS	6.562	6.972	7.376	6.970
DE 45 A 49 AÑOS	5.358	5.688	5.982	5.676
DE 50 A 54 AÑOS	4.294	4.595	4.844	4.578
DE 55 A 59 AÑOS	3.495	3.676	3.798	3.656
MAYOR DE 59 AÑOS	2.522	2.558	2.661	2.580
TOTAL EDAD	52.731	56.114	59.420	56.088
HOMBRES				
DE 16 A 19 AÑOS	1.425	1.544	1.645	1.538
DE 20 A 24 AÑOS	3.112	3.376	3.612	3.367
DE 25 A 29 AÑOS	3.751	4.007	4.297	4.018
DE 30 A 34 AÑOS	3.786	4.061	4.317	4.055
DE 35 A 39 AÑOS	3.350	3.646	3.814	3.603
DE 40 A 44 AÑOS	2.951	3.203	3.391	3.182
DE 45 A 49 AÑOS	2.464	2.663	2.792	2.640
DE 50 A 54 AÑOS	2.048	2.216	2.342	2.202
DE 55 A 59 AÑOS	1.881	1.991	2.064	1.979
MAYOR DE 59 AÑOS	1.495	1.522	1.586	1.534
TOTAL HOMBRES	26.263	28.229	29.860	28.117
MUJERES				
DE 16 A 19 AÑOS	897	933	1.022	951
DE 20 A 24 AÑOS	2.247	2.527	2.737	2.504
DE 25 A 29 AÑOS	3.411	3.558	3.800	3.590
DE 30 A 34 AÑOS	4.337	4.539	4.841	4.572
DE 35 A 39 AÑOS	4.184	4.434	4.674	4.431
DE 40 A 44 AÑOS	3.611	3.769	3.985	3.788
DE 45 A 49 AÑOS	2.894	3.025	3.190	3.036
DE 50 A 54 AÑOS	2.246	2.379	2.502	2.376
DE 55 A 59 AÑOS	1.614	1.685	1.734	1.678
MAYOR DE 59 AÑOS	1.027	1.036	1.075	1.046
TOTAL MUJERES	26.468	27.885	29.560	28.971

TABLA Nº 1.1.6. FUENTE: SISPE.

PARO REGISTRADO POR SEXO Y GRUPOS DE EDAD					
PRIMER TRIMESTRE DE 2009					
CASTILLA-LA MANCHA					
	VALOR MEDIO 1º TRIM. 2008	VALOR MEDIO 4º TRIM. 2008	VALOR MEDIO 1º TRIM. 2009	VARIACIÓN INTERANUAL (%)	VARIACIÓN INTERTRIMESTRAL (%)
AMBOS SEXOS					
DE 16 A 19 AÑOS	3.995	6.236	7.456	86,65%	19,56%
DE 20 A 24 AÑOS	9.331	14.347	17.741	90,13%	23,65%
DE 25 A 29 AÑOS	13.001	18.285	22.061	69,69%	20,65%
DE 30 A 34 AÑOS	15.195	20.307	24.156	58,97%	18,95%
DE 35 A 39 AÑOS	14.797	19.229	22.841	54,36%	18,78%
DE 40 A 44 AÑOS	13.321	17.484	20.794	56,10%	18,93%
DE 45 A 49 AÑOS	11.790	14.985	17.688	50,03%	18,04%
DE 50 A 54 AÑOS	8.971	11.478	13.562	51,17%	18,16%
DE 55 A 59 AÑOS	7.871	9.369	10.693	35,85%	14,13%
MAYOR DE 59 AÑOS	5.834	6.765	7.430	27,37%	9,84%
TOTAL EDAD	104.105	138.485	164.421	57,94%	18,73%
HOMBRES					
DE 16 A 19 AÑOS	1.977	3.664	4.443	124,76%	21,26%
DE 20 A 24 AÑOS	4.109	7.933	9.947	142,11%	25,39%
DE 25 A 29 AÑOS	4.866	9.054	11.266	131,50%	24,42%
DE 30 A 34 AÑOS	4.736	8.765	11.012	132,53%	25,64%
DE 35 A 39 AÑOS	4.296	7.709	9.701	125,80%	25,84%
DE 40 A 44 AÑOS	4.023	7.085	8.890	120,99%	25,49%
DE 45 A 49 AÑOS	3.417	5.984	7.605	122,55%	27,09%
DE 50 A 54 AÑOS	2.964	4.847	6.102	105,86%	25,90%
DE 55 A 59 AÑOS	3.238	4.577	5.416	67,26%	18,34%
MAYOR DE 59 AÑOS	3.059	3.754	4.183	36,74%	11,43%
TOTAL HOMBRES	36.685	63.371	78.566	114,16%	23,98%
MUJERES					
DE 16 A 19 AÑOS	2.018	2.573	3.013	49,32%	17,13%
DE 20 A 24 AÑOS	5.222	6.414	7.794	49,24%	21,50%
DE 25 A 29 AÑOS	8.134	9.231	10.795	32,71%	16,94%
DE 30 A 34 AÑOS	10.459	11.542	13.144	25,67%	13,88%
DE 35 A 39 AÑOS	10.501	11.520	13.140	25,13%	14,06%
DE 40 A 44 AÑOS	9.298	10.399	11.903	28,02%	14,46%
DE 45 A 49 AÑOS	8.372	9.000	10.083	20,43%	12,03%
DE 50 A 54 AÑOS	6.007	6.631	7.459	24,18%	12,50%
DE 55 A 59 AÑOS	4.633	4.792	5.277	13,89%	10,11%
MAYOR DE 59 AÑOS	2.775	3.011	3.247	17,04%	7,86%
TOTAL MUJERES	67.420	75.113	85.855	27,34%	14,30%

TABLA Nº 1.1.7. FUENTE: SISPE.

PARO REGISTRADO POR SEXO Y GRUPOS DE EDAD					
PRIMER TRIMESTRE DE 2009					
PROVINCIA DE ALBACETE					
	VALOR MEDIO 1º TRIM. 2008	VALOR MEDIO 4º TRIM. 2008	VALOR MEDIO 1º TRIM. 2009	VARIACIÓN INTERANUAL (%)	VARIACIÓN INTERTRIMESTRAL (%)
AMBOS SEXOS					
DE 16 A 19 AÑOS	1.150	1.489	1.731	50,45%	16,26%
DE 20 A 24 AÑOS	2.134	2.948	3.553	66,52%	20,52%
DE 25 A 29 AÑOS	2.794	3.585	4.337	55,22%	20,99%
DE 30 A 34 AÑOS	3.219	3.958	4.693	45,78%	18,56%
DE 35 A 39 AÑOS	3.333	3.897	4.511	35,33%	15,76%
DE 40 A 44 AÑOS	3.194	3.698	4.359	36,47%	17,89%
DE 45 A 49 AÑOS	2.997	3.519	4.023	34,25%	14,31%
DE 50 A 54 AÑOS	2.377	2.762	3.208	34,97%	16,16%
DE 55 A 59 AÑOS	2.249	2.486	2.738	21,78%	10,14%
MAYOR DE 59 AÑOS	1.614	1.752	1.910	18,36%	9,04%
TOTAL EDAD	25.061	30.094	35.063	39,91%	16,51%
HOMBRES					
DE 16 A 19 AÑOS	595	866	1.025	72,32%	18,35%
DE 20 A 24 AÑOS	941	1.607	1.982	110,67%	23,34%
DE 25 A 29 AÑOS	1.028	1.692	2.125	106,75%	25,60%
DE 30 A 34 AÑOS	933	1.590	1.991	113,32%	25,19%
DE 35 A 39 AÑOS	870	1.374	1.720	97,82%	25,21%
DE 40 A 44 AÑOS	834	1.281	1.636	96,12%	27,72%
DE 45 A 49 AÑOS	742	1.188	1.460	96,90%	22,89%
DE 50 A 54 AÑOS	709	989	1.257	77,42%	27,09%
DE 55 A 59 AÑOS	867	1.090	1.252	44,35%	14,83%
MAYOR DE 59 AÑOS	750	825	925	23,32%	12,16%
TOTAL HOMBRES	8.268	12.503	15.374	85,93%	22,96%
MUJERES					
DE 16 A 19 AÑOS	555	622	705	27,01%	13,34%
DE 20 A 24 AÑOS	1.193	1.341	1.571	31,71%	17,15%
DE 25 A 29 AÑOS	1.767	1.893	2.213	25,25%	16,87%
DE 30 A 34 AÑOS	2.286	2.368	2.702	18,20%	14,10%
DE 35 A 39 AÑOS	2.463	2.523	2.790	13,27%	10,61%
DE 40 A 44 AÑOS	2.360	2.417	2.723	15,40%	12,67%
DE 45 A 49 AÑOS	2.255	2.331	2.563	13,64%	9,94%
DE 50 A 54 AÑOS	1.668	1.773	1.951	16,94%	10,06%
DE 55 A 59 AÑOS	1.381	1.396	1.486	7,60%	6,47%
MAYOR DE 59 AÑOS	863	927	985	14,05%	6,26%
TOTAL MUJERES	16.792	17.591	19.690	17,25%	11,93%

TABLA Nº 1.1.8. FUENTE: SISPE.

PARO REGISTRADO POR SEXO Y GRUPOS DE EDAD					
PRIMER TRIMESTRE DE 2009					
PROVINCIA DE CIUDAD REAL					
	VALOR MEDIO 1º TRIM. 2008	VALOR MEDIO 4º TRIM. 2008	VALOR MEDIO 1º TRIM. 2009	VARIACIÓN INTERANUAL (%)	VARIACIÓN INTERTRIMESTRAL (%)
AMBOS SEXOS					
DE 16 A 19 AÑOS	1.196	1.838	2.233	86,68%	21,49%
DE 20 A 24 AÑOS	3.009	4.255	5.260	74,84%	23,62%
DE 25 A 29 AÑOS	3.752	4.895	5.912	57,56%	20,77%
DE 30 A 34 AÑOS	4.032	5.072	6.083	50,87%	19,93%
DE 35 A 39 AÑOS	4.065	5.043	6.006	47,75%	19,10%
DE 40 A 44 AÑOS	3.809	4.816	5.629	47,77%	16,87%
DE 45 A 49 AÑOS	3.463	4.126	4.909	41,77%	18,99%
DE 50 A 54 AÑOS	2.385	2.968	3.493	46,49%	17,69%
DE 55 A 59 AÑOS	1.998	2.298	2.640	32,15%	14,87%
MAYOR DE 59 AÑOS	1.473	1.660	1.812	23,01%	9,18%
TOTAL EDAD	29.181	36.972	43.978	50,70%	18,95%
HOMBRES					
DE 16 A 19 AÑOS	519	1.011	1.279	146,50%	26,50%
DE 20 A 24 AÑOS	1.234	2.251	2.880	133,41%	27,98%
DE 25 A 29 AÑOS	1.320	2.310	2.873	117,73%	24,40%
DE 30 A 34 AÑOS	1.212	2.089	2.682	121,25%	28,38%
DE 35 A 39 AÑOS	1.125	1.941	2.444	117,24%	25,89%
DE 40 A 44 AÑOS	1.140	1.863	2.315	103,01%	24,24%
DE 45 A 49 AÑOS	1.028	1.610	2.102	104,57%	30,55%
DE 50 A 54 AÑOS	817	1.267	1.600	95,88%	26,34%
DE 55 A 59 AÑOS	860	1.105	1.333	54,98%	20,70%
MAYOR DE 59 AÑOS	811	962	1.059	30,59%	10,01%
TOTAL HOMBRES	10.066	16.410	20.569	104,34%	25,35%
MUJERES					
DE 16 A 19 AÑOS	677	827	954	40,85%	15,36%
DE 20 A 24 AÑOS	1.775	2.005	2.380	34,11%	18,72%
DE 25 A 29 AÑOS	2.433	2.586	3.039	24,91%	17,52%
DE 30 A 34 AÑOS	2.819	2.983	3.400	20,61%	14,00%
DE 35 A 39 AÑOS	2.940	3.101	3.562	21,16%	14,84%
DE 40 A 44 AÑOS	2.669	2.953	3.314	24,17%	12,23%
DE 45 A 49 AÑOS	2.435	2.516	2.807	15,26%	11,58%
DE 50 A 54 AÑOS	1.568	1.702	1.893	20,75%	11,24%
DE 55 A 59 AÑOS	1.137	1.194	1.307	14,89%	9,47%
MAYOR DE 59 AÑOS	663	698	754	13,73%	8,03%
TOTAL MUJERES	19.115	20.563	23.409	22,46%	13,84%

TABLA Nº 1.1.9. FUENTE: SISPE.

PARO REGISTRADO POR SEXO Y GRUPOS DE EDAD					
PRIMER TRIMESTRE DE 2009					
PROVINCIA DE CUENCA					
	VALOR MEDIO 1º TRIM. 2008	VALOR MEDIO 4º TRIM. 2008	VALOR MEDIO 1º TRIM. 2009	VARIACIÓN INTERANUAL (%)	VARIACIÓN INTERTRIMESTRAL (%)
AMBOS SEXOS					
DE 16 A 19 AÑOS	270	449	514	90,26%	14,55%
DE 20 A 24 AÑOS	760	1.118	1.404	84,70%	25,61%
DE 25 A 29 AÑOS	1.114	1.539	1.830	64,27%	18,93%
DE 30 A 34 AÑOS	1.320	1.668	1.943	47,20%	16,51%
DE 35 A 39 AÑOS	1.255	1.512	1.818	44,80%	20,19%
DE 40 A 44 AÑOS	1.244	1.535	1.843	48,11%	20,09%
DE 45 A 49 AÑOS	1.105	1.380	1.619	46,50%	17,31%
DE 50 A 54 AÑOS	815	949	1.153	41,46%	21,57%
DE 55 A 59 AÑOS	643	742	832	29,27%	12,13%
MAYOR DE 59 AÑOS	482	543	604	25,16%	11,24%
TOTAL EDAD	9.011	11.434	13.560	50,49%	18,60%
HOMBRES					
DE 16 A 19 AÑOS	133	270	307	130,25%	13,56%
DE 20 A 24 AÑOS	334	623	800	139,86%	28,46%
DE 25 A 29 AÑOS	444	813	1.004	126,30%	23,54%
DE 30 A 34 AÑOS	402	747	915	127,72%	22,50%
DE 35 A 39 AÑOS	371	597	768	107,28%	28,63%
DE 40 A 44 AÑOS	352	608	767	117,80%	26,03%
DE 45 A 49 AÑOS	326	536	675	106,95%	25,79%
DE 50 A 54 AÑOS	279	406	517	85,65%	27,53%
DE 55 A 59 AÑOS	280	354	401	43,10%	13,08%
MAYOR DE 59 AÑOS	243	284	324	33,29%	14,20%
TOTAL HOMBRES	3.163	5.239	6.478	104,81%	23,66%
MUJERES					
DE 16 A 19 AÑOS	137	179	207	51,34%	16,04%
DE 20 A 24 AÑOS	427	495	604	41,56%	22,02%
DE 25 A 29 AÑOS	670	726	826	23,22%	13,77%
DE 30 A 34 AÑOS	918	921	1.028	11,98%	11,65%
DE 35 A 39 AÑOS	885	915	1.049	18,61%	14,68%
DE 40 A 44 AÑOS	892	926	1.076	20,62%	16,19%
DE 45 A 49 AÑOS	779	844	945	21,21%	11,93%
DE 50 A 54 AÑOS	537	543	636	18,51%	17,13%
DE 55 A 59 AÑOS	363	387	431	18,62%	11,27%
MAYOR DE 59 AÑOS	239	259	279	16,88%	7,99%
TOTAL MUJERES	5.848	6.195	7.082	21,11%	14,32%

TABLA Nº 1.1.10. FUENTE: SISPE

PARO REGISTRADO POR SEXO Y GRUPOS DE EDAD					
PRIMER TRIMESTRE DE 2009					
PROVINCIA DE GUADALAJARA					
	VALOR MEDIO 1º TRIM. 2008	VALOR MEDIO 4º TRIM. 2008	VALOR MEDIO 1º TRIM. 2009	VARIACIÓN INTERANUAL (%)	VARIACIÓN INTERTRIMESTRAL (%)
AMBOS SEXOS					
DE 16 A 19 AÑOS	213	442	489	129,58%	10,72%
DE 20 A 24 AÑOS	642	1.287	1.653	157,48%	28,47%
DE 25 A 29 AÑOS	1.202	1.957	2.373	97,39%	21,27%
DE 30 A 34 AÑOS	1.490	2.258	2.810	88,57%	24,48%
DE 35 A 39 AÑOS	1.293	1.992	2.473	91,26%	24,15%
DE 40 A 44 AÑOS	1.063	1.634	1.993	87,49%	22,00%
DE 45 A 49 AÑOS	790	1.162	1.460	84,93%	25,67%
DE 50 A 54 AÑOS	633	944	1.129	78,26%	19,64%
DE 55 A 59 AÑOS	562	665	826	46,95%	24,20%
MAYOR DE 59 AÑOS	413	463	524	26,88%	13,26%
TOTAL EDAD	8.302	12.802	15.731	89,49%	22,88%
HOMBRES					
DE 16 A 19 AÑOS	128	275	293	128,91%	6,67%
DE 20 A 24 AÑOS	343	740	918	167,74%	24,04%
DE 25 A 29 AÑOS	501	1.000	1.245	148,57%	24,49%
DE 30 A 34 AÑOS	578	1.053	1.369	136,91%	30,04%
DE 35 A 39 AÑOS	512	908	1.165	127,46%	28,39%
DE 40 A 44 AÑOS	443	783	991	123,78%	26,61%
DE 45 A 49 AÑOS	297	550	728	145,23%	32,42%
DE 50 A 54 AÑOS	232	410	525	126,76%	28,03%
DE 55 A 59 AÑOS	260	342	451	73,81%	31,97%
MAYOR DE 59 AÑOS	262	303	340	29,73%	12,44%
TOTAL HOMBRES	3.556	6.364	8.028	125,76%	26,15%
MUJERES					
DE 16 A 19 AÑOS	85	167	196	130,59%	17,37%
DE 20 A 24 AÑOS	299	546	735	145,71%	34,47%
DE 25 A 29 AÑOS	701	957	1.128	60,84%	17,91%
DE 30 A 34 AÑOS	912	1.205	1.441	57,95%	19,62%
DE 35 A 39 AÑOS	781	1.084	1.308	67,51%	20,60%
DE 40 A 44 AÑOS	620	851	1.002	61,56%	17,75%
DE 45 A 49 AÑOS	493	612	732	48,58%	19,61%
DE 50 A 54 AÑOS	402	533	604	50,29%	13,19%
DE 55 A 59 AÑOS	303	323	375	23,90%	15,98%
MAYOR DE 59 AÑOS	151	160	184	21,90%	14,79%
TOTAL MUJERES	4.746	6.438	7.703	62,31%	19,65%

TABLA Nº 1.1.11. FUENTE: SISPE.

PARO REGISTRADO POR SEXO Y GRUPOS DE EDAD					
PRIMER TRIMESTRE DE 2009					
PROVINCIA DE TOLEDO					
	VALOR MEDIO 1º TRIM. 2008	VALOR MEDIO 4º TRIM. 2008	VALOR MEDIO 1º TRIM. 2009	VARIACIÓN INTERANUAL (%)	VARIACIÓN INTERTRIMESTRAL (%)
AMBOS SEXOS					
DE 16 A 19 AÑOS	1.165	2.019	2.489	113,68%	23,28%
DE 20 A 24 AÑOS	2.786	4.739	5.870	110,68%	23,86%
DE 25 A 29 AÑOS	4.138	6.309	7.608	83,87%	20,58%
DE 30 A 34 AÑOS	5.134	7.351	8.627	68,05%	17,35%
DE 35 A 39 AÑOS	4.851	6.785	8.034	65,60%	18,40%
DE 40 A 44 AÑOS	4.011	5.802	6.970	73,79%	20,13%
DE 45 A 49 AÑOS	3.435	4.797	5.676	65,24%	18,32%
DE 50 A 54 AÑOS	2.761	3.855	4.578	65,82%	18,75%
DE 55 A 59 AÑOS	2.419	3.177	3.656	51,15%	15,09%
MAYOR DE 59 AÑOS	1.851	2.348	2.580	39,38%	9,91%
TOTAL EDAD	32.550	47.183	56.088	72,31%	18,87%
HOMBRES					
DE 16 A 19 AÑOS	601	1.241	1.538	155,76%	23,93%
DE 20 A 24 AÑOS	1.257	2.712	3.367	167,76%	24,12%
DE 25 A 29 AÑOS	1.574	3.240	4.018	155,24%	24,02%
DE 30 A 34 AÑOS	1.610	3.285	4.055	151,79%	23,42%
DE 35 A 39 AÑOS	1.419	2.889	3.603	153,99%	24,74%
DE 40 A 44 AÑOS	1.254	2.549	3.182	153,79%	24,80%
DE 45 A 49 AÑOS	1.025	2.099	2.640	157,53%	25,74%
DE 50 A 54 AÑOS	928	1.775	2.202	137,20%	24,06%
DE 55 A 59 AÑOS	971	1.685	1.979	103,85%	17,41%
MAYOR DE 59 AÑOS	992	1.380	1.534	54,62%	11,18%
TOTAL HOMBRES	11.632	22.856	28.117	141,72%	23,02%
MUJERES					
DE 16 A 19 AÑOS	563	778	951	68,76%	22,25%
DE 20 A 24 AÑOS	1.529	2.027	2.504	63,75%	23,52%
DE 25 A 29 AÑOS	2.563	3.069	3.590	40,04%	16,95%
DE 30 A 34 AÑOS	3.523	4.066	4.572	29,77%	12,45%
DE 35 A 39 AÑOS	3.433	3.897	4.431	29,07%	13,70%
DE 40 A 44 AÑOS	2.757	3.253	3.788	37,41%	16,47%
DE 45 A 49 AÑOS	2.410	2.698	3.036	25,99%	12,55%
DE 50 A 54 AÑOS	1.832	2.080	2.376	29,65%	14,21%
DE 55 A 59 AÑOS	1.448	1.492	1.678	15,83%	12,47%
MAYOR DE 59 AÑOS	859	968	1.046	21,77%	8,10%
TOTAL MUJERES	20.918	24.326	27.971	33,72%	14,98%

TABLA Nº 1.1.12. FUENTE: SISPE.

PARO REGISTRADO POR SEXOS Y NIVEL DE ESTUDIOS TERMINADOS EN CASTILLA-LA MANCHA Y SUS PROVINCIAS

PRIMER TRIMESTRE DE 2009

1.2

PARO REGISTRADO SEGÚN NIVEL DE ESTUDIOS EN CASTILLA-LA MANCHA DURANTE EL PRIMER TRIMESTRE DE 2009

El paro registrado según nivel de estudios terminados en Castilla-La Mancha durante el primer trimestre de 2009 pone de manifiesto, al igual que en trimestres anteriores, lo que parece ser una característica estructural de nuestro mercado de trabajo, una cifra bastante alta de parados en un colectivo específico en comparación con el resto: las personas registradas en el paro con unos estudios secundarios de educación general (BUP, ESO y COU) terminados.



GRÁFICO Nº 1.2.1 FUENTE: SISPE. ELABORACIÓN PROPIA.

Si atendemos al nivel de estudios de los parados registrados en Castilla-La Mancha, comprobamos que casi las tres cuartas partes (el 72%) pertenecen al subtotal “Estudios Secundarios”, porcentaje similar al registrado en el trimestre anterior. (Ver gráfica 1.2.1).

Analizando la tabla correspondiente a la Comunidad Autónoma (Tabla nº 1.2.1.), observamos que en ese 72%, que agrega a 117.716 individuos de media trimestral durante el primer trimestre de 2009, el 92,5% se corresponden con el nivel de estudios secundarios pertenecientes a la subcategoría “Educación General”, en concreto 108.900 individuos.

La categoría de “Estudios primarios incompletos” arroja la cifra de 19.987 individuos registrados en el paro, el 12%. Las categorías de “Estudios primarios completos” y “Estudios postsecundarios terminados”, ambas con el 7%, muestran las siguientes cifras: 11.704 individuos en el primer caso y 11.742 en el segundo. En la desagregación del colectivo de “Estudios postsecundarios terminados”, podemos hacer un análisis de las tres subcategorías principales que se contemplan (Técnicos superiores de FP, Diplomados y Licenciados) representando las cifras siguientes; el colectivo con estudios de primer ciclo es el que menor paro registrado presenta, con 3.277 personas, seguido de los estudios postsecundarios de segundo y tercer ciclo con 3.480 parados y los técnicos superiores de Formación Profesional con 4.910 personas.

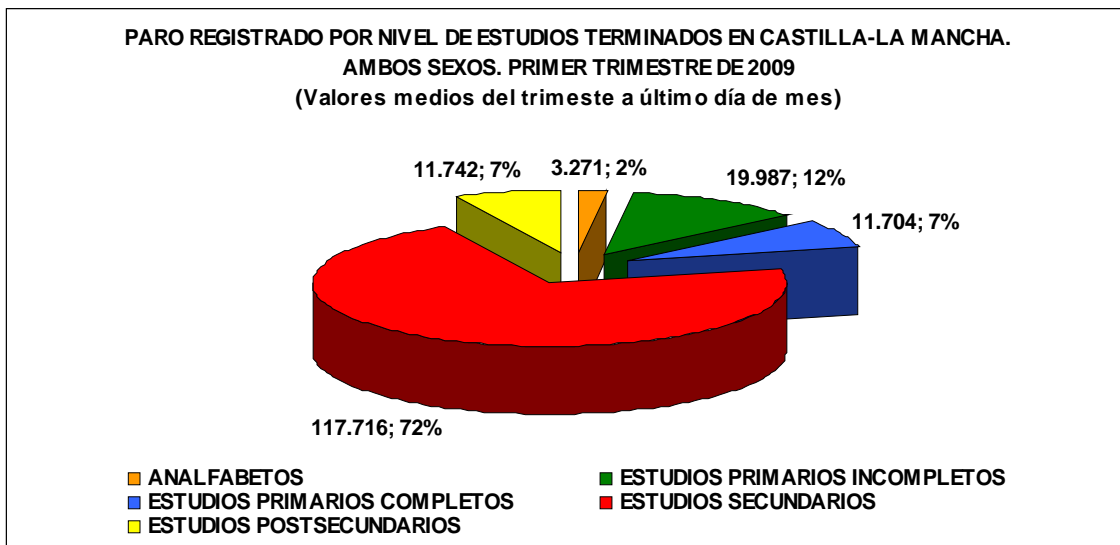
Por último, en el colectivo de “analfabetos”, con 3.271 individuos en paro, representan el 2% restante.

La distribución del paro registrado por sexos según el nivel de estudios es muy similar a la descrita para ambos sexos, a excepción de la categoría “Estudios postsecundarios”, que representa el 5% del total de hombres registrados en paro, mientras que para las mujeres dicho porcentaje asciende al 10%, y en el caso de “Estudios primarios incompletos” donde suponen el 15% en los hombres y el 10% en las mujeres, como puede apreciarse en los gráficos siguientes. En el colectivo con estudios secundarios, la diferencia también se cifra en 4 puntos menos para el sexo masculino, 69% para los hombres y 73% para las mujeres. (Ver gráficos nº 1.2.2 y 1.2.3.).



GRÁFICO Nº 1.2.2. FUENTE: SISPE. ELABORACIÓN PROPIA.



GRÁFICO Nº 1.2.3. FUENTE: SISPE. ELABORACIÓN PROPIA.

Los valores medios trimestrales indican que en el colectivo “analfabetos” el paro registrado subió un 32,82% respecto al trimestre anterior, mientras que la variación interanual experimenta un incremento del 119,75%. Para el colectivo con “estudios primarios incompletos”, el aumento fue del 19,43% respecto al cuarto trimestre de 2008 y del 64,39% respecto del primer trimestre de 2008. En el colectivo de “estudios primarios completos”, el ascenso se situó en un 27,35% intertrimestral y un 106,86% interanual. El colectivo más numeroso, con “estudios secundarios”, que engloba al 72% de las personas registradas en paro en Castilla-La Mancha, registró un incremento intertrimestral del 17,74%, y del 54,01% interanual. Para el grupo de “estudios postsecundarios”, se produce un ascenso intertrimestral del 16,05%, y del 40,32% interanual. Las variaciones por sexos también puede apreciarse en las tablas 1.2.7 y siguientes.

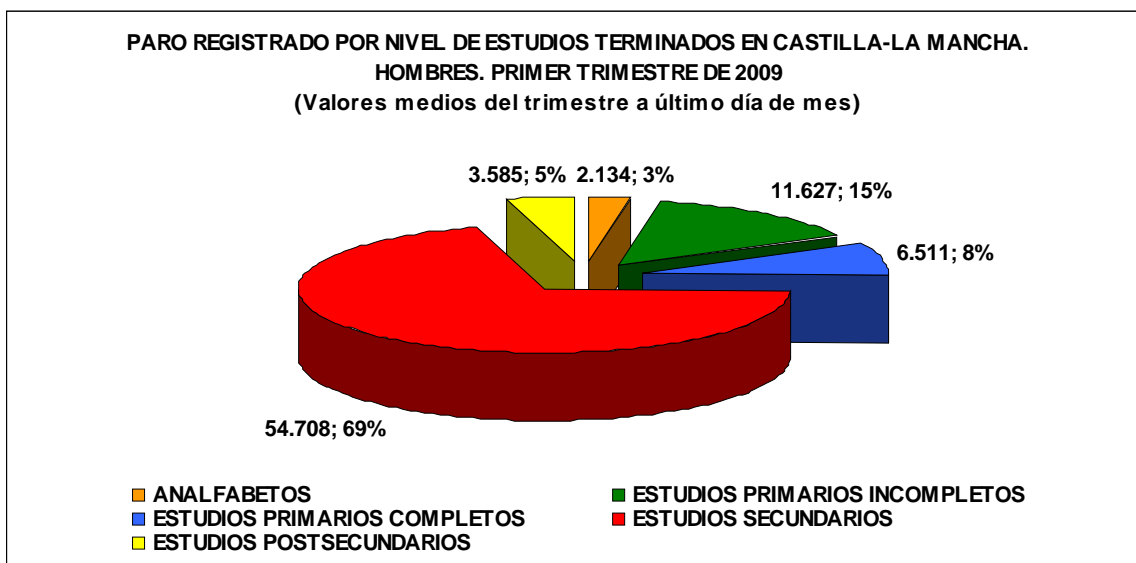
A continuación se recopilan las tablas correspondientes al primer trimestre de 2009 de paro registrado por nivel de estudios terminados en Castilla-La Mancha y sus provincias con datos a último día del mes, media trimestral de dichos valores y cuadros de comparación interanual e intertrimestral por provincias en base a valores medios de los trimestres considerados para la comparación.

PARO REGISTRADO POR SEXO Y NIVEL DE ESTUDIOS TERMINADOS				
PRIMER TRIMESTRE DE 2009				
CASTILLA-LA MANCHA				
	31/01/2009	28/02/2009	31/03/2009	MEDIA TRIMESTRAL
AMBOS SEXOS				
ANALFABETOS	3.002	3.240	3.572	3.271
ESTUDIOS PRIMARIOS INCOMPLETOS	18.897	20.082	20.982	19.987
ESTUDIOS PRIMARIOS COMPLETOS	10.832	11.722	12.559	11.704
ESTUDIOS SECUNDARIOS	111.836	117.811	123.501	117.716
PROGRAMAS FORM. PROFESIONAL	8.201	8.832	9.414	8.816
EDUCACIÓN GENERAL	103.635	108.979	114.087	108.900
ESTUDIOS POSTSECUNDARIOS	11.113	11.677	12.437	11.742
TÉCNICOS PROF. SUPERIORES	4.588	4.848	5.293	4.910
PRIMER CICLO	3.127	3.257	3.448	3.277
SEGUNDO Y TERCER CICLO	3.329	3.498	3.613	3.480
OTROS	69	74	83	75
TOTAL AMBOS SEXOS	155.680	164.532	173.051	164.421
HOMBRES				
ANALFABETOS	1.960	2.117	2.325	2.134
ESTUDIOS PRIMARIOS INCOMPLETOS	11.017	11.689	12.175	11.627
ESTUDIOS PRIMARIOS COMPLETOS	6.007	6.553	6.974	6.511
ESTUDIOS SECUNDARIOS	51.755	54.921	57.449	54.708
PROGRAMAS FORM. PROFESIONAL	2.602	2.804	3.029	2.812
EDUCACIÓN GENERAL	49.153	52.117	54.420	51.897
ESTUDIOS POSTSECUNDARIOS	3.322	3.561	3.873	3.585
TÉCNICOS PROF. SUPERIORES	1.443	1.542	1.734	1.573
PRIMER CICLO	842	927	996	922
SEGUNDO Y TERCER CICLO	1.008	1.062	1.109	1.060
OTROS	29	30	34	31
TOTAL HOMBRES	74.061	78.841	82.796	78.566
MUJERES				
ANALFABETAS	1.042	1.123	1.247	1.137
ESTUDIOS PRIMARIOS INCOMPLETOS	7.880	8.393	8.807	8.360
ESTUDIOS PRIMARIOS COMPLETOS	4.825	5.169	5.585	5.193
ESTUDIOS SECUNDARIOS	60.081	62.890	66.052	63.008
PROGRAMAS FORM. PROFESIONAL	5.599	6.028	6.385	6.004
EDUCACIÓN GENERAL	54.482	56.862	59.667	57.004
ESTUDIOS POSTSECUNDARIOS	7.791	8.116	8.564	8.157
TÉCNICOS PROF. SUPERIORES	3.145	3.306	3.559	3.337
PRIMER CICLO	2.285	2.330	2.452	2.356
SEGUNDO Y TERCER CICLO	2.321	2.436	2.504	2.420
OTROS	40	44	49	44
TOTAL MUJERES	81.619	85.691	90.255	85.855

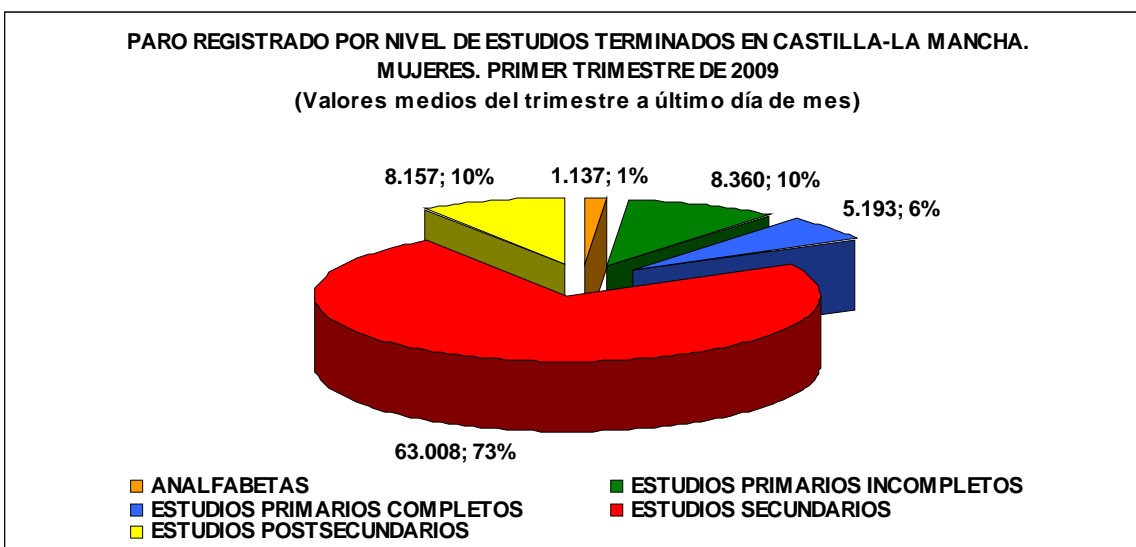
TABLA Nº 1.2.1. FUENTE: SISPE.

PARO REGISTRADO POR SEXO Y NIVEL DE ESTUDIOS TERMINADOS				
PRIMER TRIMESTRE DE 2009				
PROVINCIA DE ALBACETE				
	31/01/2009	28/02/2009	31/03/2009	MEDIA TRIMESTRAL
AMBOS SEXOS				
ANALFABETOS	309	307	324	313
ESTUDIOS PRIMARIOS INCOMPLETOS	5.107	5.322	5.552	5.327
ESTUDIOS PRIMARIOS COMPLETOS	1.959	2.123	2.249	2.110
ESTUDIOS SECUNDARIOS	23.817	24.942	26.069	24.943
PROGRAMAS FORM. PROFESIONAL	1.833	1.970	2.065	1.956
EDUCACIÓN GENERAL	21.984	22.972	24.004	22.987
ESTUDIOS POSTSECUNDARIOS	2.216	2.355	2.539	2.370
TÉCNICOS PROF. SUPERIORES	917	961	1.055	978
PRIMER CICLO	669	728	792	730
SEGUNDO Y TERCER CICLO	616	655	679	650
OTROS	14	11	13	13
TOTAL AMBOS SEXOS	33.408	35.049	36.733	35.063
HOMBRES				
ANALFABETOS	177	180	187	181
ESTUDIOS PRIMARIOS INCOMPLETOS	2.628	2.716	2.851	2.732
ESTUDIOS PRIMARIOS COMPLETOS	910	1.035	1.098	1.014
ESTUDIOS SECUNDARIOS	10.146	10.775	11.314	10.745
PROGRAMAS FORM. PROFESIONAL	552	578	614	581
EDUCACIÓN GENERAL	9.594	10.197	10.700	10.164
ESTUDIOS POSTSECUNDARIOS	644	682	778	701
TÉCNICOS PROF. SUPERIORES	284	294	343	307
PRIMER CICLO	182	200	234	205
SEGUNDO Y TERCER CICLO	174	184	197	185
OTROS	4	4	4	4
TOTAL HOMBRES	14.505	15.388	16.228	15.374
MUJERES				
ANALFABETAS	132	127	137	132
ESTUDIOS PRIMARIOS INCOMPLETOS	2.479	2.606	2.701	2.595
ESTUDIOS PRIMARIOS COMPLETOS	1.049	1.088	1.151	1.096
ESTUDIOS SECUNDARIOS	13.671	14.167	14.755	14.198
PROGRAMAS FORM. PROFESIONAL	1.281	1.392	1.451	1.375
EDUCACIÓN GENERAL	12.390	12.775	13.304	12.823
ESTUDIOS POSTSECUNDARIOS	1.572	1.673	1.761	1.669
TÉCNICOS PROF. SUPERIORES	633	667	712	671
PRIMER CICLO	487	528	558	524
SEGUNDO Y TERCER CICLO	442	471	482	465
OTROS	10	7	9	9
TOTAL MUJERES	18.903	19.661	20.505	19.690

TABLA Nº 1.2.2. FUENTE: SISPE.

PARO REGISTRADO POR SEXO Y NIVEL DE ESTUDIOS TERMINADOS				
PRIMER TRIMESTRE DE 2009				
PROVINCIA DE CIUDAD REAL				
	31/01/2009	28/02/2009	31/03/2009	MEDIA TRIMESTRAL
AMBOS SEXOS				
ANALFABETOS	524	580	618	574
ESTUDIOS PRIMARIOS INCOMPLETOS	4.949	5.277	5.472	5.233
ESTUDIOS PRIMARIOS COMPLETOS	1.909	2.069	2.227	2.068
ESTUDIOS SECUNDARIOS	31.379	32.967	34.227	32.858
PROGRAMAS FORM. PROFESIONAL	2.019	2.158	2.294	2.157
EDUCACIÓN GENERAL	29.360	30.809	31.933	30.701
ESTUDIOS POSTSECUNDARIOS	3.122	3.238	3.375	3.245
TÉCNICOS PROF. SUPERIORES	1.279	1.343	1.443	1.355
PRIMER CICLO	868	871	892	877
SEGUNDO Y TERCER CICLO	969	1.019	1.034	1.007
OTROS	6	5	6	6
TOTAL AMBOS SEXOS	41.883	44.131	45.919	43.978
HOMBRES				
ANALFABETOS	344	383	406	378
ESTUDIOS PRIMARIOS INCOMPLETOS	2.791	2.988	3.087	2.955
ESTUDIOS PRIMARIOS COMPLETOS	971	1.037	1.109	1.039
ESTUDIOS SECUNDARIOS	14.519	15.410	15.848	15.259
PROGRAMAS FORM. PROFESIONAL	565	616	673	618
EDUCACIÓN GENERAL	13.954	14.794	15.175	14.641
ESTUDIOS POSTSECUNDARIOS	885	935	994	938
TÉCNICOS PROF. SUPERIORES	363	396	441	400
PRIMER CICLO	220	233	235	229
SEGUNDO Y TERCER CICLO	299	303	315	306
OTROS	3	3	3	3
TOTAL HOMBRES	19.510	20.753	21.444	20.569
MUJERES				
ANALFABETAS	180	197	212	196
ESTUDIOS PRIMARIOS INCOMPLETOS	2.158	2.289	2.385	2.277
ESTUDIOS PRIMARIOS COMPLETOS	938	1.032	1.118	1.029
ESTUDIOS SECUNDARIOS	16.860	17.557	18.379	17.599
PROGRAMAS FORM. PROFESIONAL	1.454	1.542	1.621	1.539
EDUCACIÓN GENERAL	15.406	16.015	16.758	16.060
ESTUDIOS POSTSECUNDARIOS	2.237	2.303	2.381	2.307
TÉCNICOS PROF. SUPERIORES	916	947	1.002	955
PRIMER CICLO	648	638	657	648
SEGUNDO Y TERCER CICLO	670	716	719	702
OTROS	3	2	3	3
TOTAL MUJERES	22.373	23.378	24.475	23.409

TABLA Nº 1.2.3. FUENTE: SISPE.

PARO REGISTRADO POR SEXO Y NIVEL DE ESTUDIOS TERMINADOS				
PRIMER TRIMESTRE DE 2009				
PROVINCIA DE CUENCA				
	31/01/2009	28/02/2009	31/03/2009	MEDIA TRIMESTRAL
AMBOS SEXOS				
ANALFABETOS	192	216	230	213
ESTUDIOS PRIMARIOS INCOMPLETOS	2.455	2.588	2.760	2.601
ESTUDIOS PRIMARIOS COMPLETOS	518	536	563	539
ESTUDIOS SECUNDARIOS	8.736	9.173	9.632	9.180
PROGRAMAS FORM. PROFESIONAL	774	829	907	837
EDUCACIÓN GENERAL	7.962	8.344	8.725	8.344
ESTUDIOS POSTSECUNDARIOS	969	1.022	1.091	1.027
TÉCNICOS PROF. SUPERIORES	369	402	424	398
PRIMER CICLO	324	335	368	342
SEGUNDO Y TERCER CICLO	271	280	294	282
OTROS	5	5	5	5
TOTAL AMBOS SEXOS	12.870	13.535	14.276	13.560
HOMBRES				
ANALFABETOS	116	132	146	131
ESTUDIOS PRIMARIOS INCOMPLETOS	1.483	1.541	1.639	1.554
ESTUDIOS PRIMARIOS COMPLETOS	276	297	309	294
ESTUDIOS SECUNDARIOS	3.977	4.158	4.329	4.155
PROGRAMAS FORM. PROFESIONAL	247	257	289	264
EDUCACIÓN GENERAL	3.730	3.901	4.040	3.890
ESTUDIOS POSTSECUNDARIOS	324	343	364	344
TÉCNICOS PROF. SUPERIORES	125	132	143	133
PRIMER CICLO	96	104	117	106
SEGUNDO Y TERCER CICLO	100	104	101	102
OTROS	3	3	3	3
TOTAL HOMBRES	6.176	6.471	6.787	6.478
MUJERES				
ANALFABETAS	76	84	84	81
ESTUDIOS PRIMARIOS INCOMPLETOS	972	1.047	1.121	1.047
ESTUDIOS PRIMARIOS COMPLETOS	242	239	254	245
ESTUDIOS SECUNDARIOS	4.759	5.015	5.303	5.026
PROGRAMAS FORM. PROFESIONAL	527	572	618	572
EDUCACIÓN GENERAL	4.232	4.443	4.685	4.453
ESTUDIOS POSTSECUNDARIOS	645	679	727	684
TÉCNICOS PROF. SUPERIORES	244	270	281	265
PRIMER CICLO	228	231	251	237
SEGUNDO Y TERCER CICLO	171	176	193	180
OTROS	2	2	2	2
TOTAL MUJERES	6.694	7.064	7.489	7.082

TABLA Nº 1.2.4. FUENTE: SISPE.

PARO REGISTRADO POR SEXO Y NIVEL DE ESTUDIOS TERMINADOS				
PRIMER TRIMESTRE DE 2009				
PROVINCIA DE GUADALAJARA				
	31/01/2009	28/02/2009	31/03/2009	MEDIA TRIMESTRAL
AMBOS SEXOS				
ANALFABETOS	48	59	71	59
ESTUDIOS PRIMARIOS INCOMPLETOS	1.244	1.324	1.366	1.311
ESTUDIOS PRIMARIOS COMPLETOS	2.856	3.065	3.242	3.054
ESTUDIOS SECUNDARIOS	9.032	9.568	10.205	9.602
PROGRAMAS FORM. PROFESIONAL	920	987	1.085	997
EDUCACIÓN GENERAL	8.112	8.581	9.120	8.604
ESTUDIOS POSTSECUNDARIOS	1.608	1.687	1.819	1.705
TÉCNICOS PROF. SUPERIORES	635	658	742	678
PRIMER CICLO	428	452	464	448
SEGUNDO Y TERCER CICLO	529	561	596	562
OTROS	16	16	17	16
TOTAL AMBOS SEXOS	14.788	15.703	16.703	15.731
HOMBRES				
ANALFABETOS	30	35	42	36
ESTUDIOS PRIMARIOS INCOMPLETOS	793	838	862	831
ESTUDIOS PRIMARIOS COMPLETOS	1.833	1.938	2.025	1.932
ESTUDIOS SECUNDARIOS	4.426	4.643	4.953	4.674
PROGRAMAS FORM. PROFESIONAL	316	339	384	346
EDUCACIÓN GENERAL	4.110	4.304	4.569	4.328
ESTUDIOS POSTSECUNDARIOS	525	546	595	555
TÉCNICOS PROF. SUPERIORES	228	225	256	236
PRIMER CICLO	122	135	143	133
SEGUNDO Y TERCER CICLO	170	181	190	180
OTROS	5	5	6	5
TOTAL HOMBRES	7.607	8.000	8.477	8.028
MUJERES				
ANALFABETAS	18	24	29	24
ESTUDIOS PRIMARIOS INCOMPLETOS	451	486	504	480
ESTUDIOS PRIMARIOS COMPLETOS	1.023	1.127	1.217	1.122
ESTUDIOS SECUNDARIOS	4.606	4.925	5.252	4.928
PROGRAMAS FORM. PROFESIONAL	604	648	701	651
EDUCACIÓN GENERAL	4.002	4.277	4.551	4.277
ESTUDIOS POSTSECUNDARIOS	1.083	1.141	1.224	1.149
TÉCNICOS PROF. SUPERIORES	407	433	486	442
PRIMER CICLO	306	317	321	315
SEGUNDO Y TERCER CICLO	359	380	406	382
OTROS	11	11	11	11
TOTAL MUJERES	7.181	7.703	8.226	7.703

TABLA Nº 1.2.5. FUENTE: SISPE.

PARO REGISTRADO POR SEXO Y NIVEL DE ESTUDIOS TERMINADOS				
PRIMER TRIMESTRE DE 2009				
PROVINCIA DE TOLEDO				
	31/01/2009	28/02/2009	31/03/2009	MEDIA TRIMESTRAL
AMBOS SEXOS				
ANALFABETOS	1.929	2.078	2.329	2.112
ESTUDIOS PRIMARIOS INCOMPLETOS	5.142	5.571	5.832	5.515
ESTUDIOS PRIMARIOS COMPLETOS	3.590	3.929	4.278	3.932
ESTUDIOS SECUNDARIOS	38.872	41.161	43.368	41.134
PROGRAMAS FORM. PROFESIONAL	2.655	2.888	3.063	2.869
EDUCACIÓN GENERAL	36.217	38.273	40.305	38.265
ESTUDIOS POSTSECUNDARIOS	3.198	3.375	3.613	3.395
TÉCNICOS PROF. SUPERIORES	1.388	1.484	1.629	1.500
PRIMER CICLO	838	871	932	880
SEGUNDO Y TERCER CICLO	944	983	1.010	979
OTROS	28	37	42	36
TOTAL AMBOS SEXOS	52.731	56.114	59.420	56.088
HOMBRES				
ANALFABETOS	1.293	1.387	1.544	1.408
ESTUDIOS PRIMARIOS INCOMPLETOS	3.322	3.606	3.736	3.555
ESTUDIOS PRIMARIOS COMPLETOS	2.017	2.246	2.433	2.232
ESTUDIOS SECUNDARIOS	18.687	19.935	21.005	19.876
PROGRAMAS FORM. PROFESIONAL	922	1.014	1.069	1.002
EDUCACIÓN GENERAL	17.765	18.921	19.936	18.874
ESTUDIOS POSTSECUNDARIOS	944	1.055	1.142	1.047
TÉCNICOS PROF. SUPERIORES	443	495	551	496
PRIMER CICLO	222	255	267	248
SEGUNDO Y TERCER CICLO	265	290	306	287
OTROS	14	15	18	16
TOTAL HOMBRES	26.263	28.229	29.860	28.117
MUJERES				
ANALFABETAS	636	691	785	704
ESTUDIOS PRIMARIOS INCOMPLETOS	1.820	1.965	2.096	1.960
ESTUDIOS PRIMARIOS COMPLETOS	1.573	1.683	1.845	1.700
ESTUDIOS SECUNDARIOS	20.185	21.226	22.363	21.258
PROGRAMAS FORM. PROFESIONAL	1.733	1.874	1.994	1.867
EDUCACIÓN GENERAL	18.452	19.352	20.369	19.391
ESTUDIOS POSTSECUNDARIOS	2.254	2.320	2.471	2.348
TÉCNICOS PROF. SUPERIORES	945	989	1.078	1.004
PRIMER CICLO	616	616	665	632
SEGUNDO Y TERCER CICLO	679	693	704	692
OTROS	14	22	24	20
TOTAL MUJERES	26.468	27.885	29.560	27.971

TABLA Nº 1.2.6. FUENTE: SISPE.

PARO REGISTRADO POR SEXO Y NIVEL DE ESTUDIOS TERMINADOS

PRIMER TRIMESTRE DE 2009

CASTILLA-LA MANCHA

	VALOR MEDIO 1º TRIM. 2008	VALOR MEDIO 4º TRIM. 2008	VALOR MEDIO 1º TRIM. 2009	VARIACIÓN INTERANUAL (%)	VARIACIÓN INTERTRIMESTRAL (%)
AMBOS SEXOS					
ANALFABETOS	1.489	2.463	3.271	119,75%	32,82%
ESTUDIOS PRIMARIOS INCOMPLETOS	12.158	16.735	19.987	64,39%	19,43%
ESTUDIOS PRIMARIOS COMPLETOS	5.658	9.191	11.704	106,86%	27,35%
ESTUDIOS SECUNDARIOS	76.432	99.978	117.716	54,01%	17,74%
PROGRAMAS FORM. PROFESIONAL	5.784	7.313	8.816	52,41%	20,55%
EDUCACIÓN GENERAL	70.647	92.665	108.900	54,15%	17,52%
ESTUDIOS POSTSECUNDARIOS	8.368	10.118	11.742	40,32%	16,05%
TÉCNICOS PROF. SUPERIORES	3.245	4.187	4.910	51,28%	17,26%
PRIMER CICLO	2.473	2.809	3.277	32,51%	16,66%
SEGUNDO Y TERCER CICLO	2.604	3.063	3.480	33,64%	13,61%
OTROS	46	59	75	63,04%	27,12%
TOTAL AMBOS SEXOS	104.105	138.485	164.421	57,94%	18,73%
HOMBRES					
ANALFABETOS	734	1.584	2.134	190,74%	34,75%
ESTUDIOS PRIMARIOS INCOMPLETOS	5.574	9.634	11.627	108,61%	20,69%
ESTUDIOS PRIMARIOS COMPLETOS	2.445	4.938	6.511	166,31%	31,87%
ESTUDIOS SECUNDARIOS	25.860	44.249	54.708	111,56%	23,64%
PROGRAMAS FORM. PROFESIONAL	1.281	2.172	2.812	119,55%	29,45%
EDUCACIÓN GENERAL	24.579	42.077	51.897	111,14%	23,34%
ESTUDIOS POSTSECUNDARIOS	2.073	2.967	3.585	72,98%	20,84%
TÉCNICOS PROF. SUPERIORES	797	1.264	1.573	97,28%	24,48%
PRIMER CICLO	551	758	922	67,27%	21,65%
SEGUNDO Y TERCER CICLO	713	922	1.060	48,62%	14,93%
OTROS	11	24	31	181,82%	29,17%
TOTAL HOMBRES	36.685	63.371	78.566	114,16%	23,98%
MUJERES					
ANALFABETAS	755	879	1.137	50,71%	29,34%
ESTUDIOS PRIMARIOS INCOMPLETOS	6.585	7.101	8.360	26,96%	17,74%
ESTUDIOS PRIMARIOS COMPLETOS	3.213	4.253	5.193	61,62%	22,09%
ESTUDIOS SECUNDARIOS	50.572	55.729	63.008	24,59%	13,06%
PROGRAMAS FORM. PROFESIONAL	4.504	5.141	6.004	33,31%	16,79%
EDUCACIÓN GENERAL	46.068	50.588	57.004	23,74%	12,68%
ESTUDIOS POSTSECUNDARIOS	6.296	7.151	8.157	29,57%	14,07%
TÉCNICOS PROF. SUPERIORES	2.448	2.923	3.337	36,30%	14,14%
PRIMER CICLO	1.922	2.052	2.356	22,54%	14,82%
SEGUNDO Y TERCER CICLO	1.891	2.141	2.420	27,99%	13,05%
OTROS	34	35	44	29,41%	25,71%
TOTAL MUJERES	67.420	75.113	85.855	27,34%	14,30%

TABLA Nº 1.2.7. FUENTE: SISPE.

PARO REGISTRADO POR SEXO Y NIVEL DE ESTUDIOS TERMINADOS					
PRIMER TRIMESTRE DE 2009					
PROVINCIA DE ALBACETE					
	VALOR MEDIO 1º TRIM. 2008	VALOR MEDIO 4º TRIM. 2008	VALOR MEDIO 1º TRIM. 2009	VARIACIÓN INTERANUAL (%)	VARIACIÓN INTERTRIMESTRAL (%)
AMBOS SEXOS					
ANALFABETOS	206	268	313	52,35%	16,92%
ESTUDIOS PRIMARIOS INCOMPLETOS	3.865	4.574	5.327	37,81%	16,47%
ESTUDIOS PRIMARIOS COMPLETOS	1.275	1.745	2.110	65,52%	20,91%
ESTUDIOS SECUNDARIOS	17.907	21.482	24.943	39,29%	16,11%
PROGRAMAS FORM. PROFESIONAL	1.405	1.626	1.956	39,18%	20,32%
EDUCACIÓN GENERAL	16.502	19.856	22.987	39,30%	15,77%
ESTUDIOS POSTSECUNDARIOS	1.807	2.025	2.370	31,13%	17,04%
TÉCNICOS PROF. SUPERIORES	639	821	978	53,00%	19,03%
PRIMER CICLO	621	631	730	17,44%	15,58%
SEGUNDO Y TERCER CICLO	539	562	650	20,59%	15,59%
OTROS	8	10	13	62,50%	30,00%
TOTAL AMBOS SEXOS	25.061	30.094	35.063	39,91%	16,51%
HOMBRES					
ANALFABETOS	80	157	181	125,73%	15,50%
ESTUDIOS PRIMARIOS INCOMPLETOS	1.592	2.290	2.732	71,59%	19,29%
ESTUDIOS PRIMARIOS COMPLETOS	453	771	1.014	124,08%	31,50%
ESTUDIOS SECUNDARIOS	5.706	8.717	10.745	88,32%	23,27%
PROGRAMAS FORM. PROFESIONAL	308	454	581	88,74%	28,05%
EDUCACIÓN GENERAL	5.398	8.263	10.164	88,30%	23,01%
ESTUDIOS POSTSECUNDARIOS	438	568	701	60,24%	23,55%
TÉCNICOS PROF. SUPERIORES	150	230	307	104,21%	33,48%
PRIMER CICLO	147	165	205	39,68%	24,44%
SEGUNDO Y TERCER CICLO	138	169	185	34,06%	9,68%
OTROS	2	4	4	100,00%	0,00%
TOTAL HOMBRES	8.268	12.503	15.374	85,93%	22,96%
MUJERES					
ANALFABETAS	125	111	132	5,32%	18,92%
ESTUDIOS PRIMARIOS INCOMPLETOS	2.273	2.284	2.595	14,16%	13,65%
ESTUDIOS PRIMARIOS COMPLETOS	822	974	1.096	33,28%	12,53%
ESTUDIOS SECUNDARIOS	12.202	12.765	14.198	16,36%	11,22%
PROGRAMAS FORM. PROFESIONAL	1.097	1.172	1.375	25,27%	17,33%
EDUCACIÓN GENERAL	11.104	11.593	12.823	15,48%	10,61%
ESTUDIOS POSTSECUNDARIOS	1.370	1.457	1.669	21,83%	14,50%
TÉCNICOS PROF. SUPERIORES	489	591	671	37,24%	13,42%
PRIMER CICLO	474	466	524	10,54%	12,44%
SEGUNDO Y TERCER CICLO	401	394	465	15,96%	18,12%
OTROS	6	6	9	50,00%	50,00%
TOTAL MUJERES	16.792	17.591	19.690	17,25%	11,93%

TABLA Nº 1.2.8. FUENTE: SISPE.

PARO REGISTRADO POR SEXO Y NIVEL DE ESTUDIOS TERMINADOS					
PRIMER TRIMESTRE DE 2009					
PROVINCIA DE CIUDAD REAL					
	VALOR MEDIO 1º TRIM. 2008	VALOR MEDIO 4º TRIM. 2008	VALOR MEDIO 1º TRIM. 2009	VARIACIÓN INTERANUAL (%)	VARIACIÓN INTERTRIMESTRAL (%)
AMBOS SEXOS					
ANALFABETOS	308	450	574	86,16%	27,65%
ESTUDIOS PRIMARIOS INCOMPLETOS	3.309	4.388	5.233	58,12%	19,24%
ESTUDIOS PRIMARIOS COMPLETOS	936	1.531	2.068	121,05%	35,13%
ESTUDIOS SECUNDARIOS	22.184	27.790	32.858	48,12%	18,24%
PROGRAMAS FORM. PROFESIONAL	1.560	1.808	2.157	38,30%	19,28%
EDUCACIÓN GENERAL	20.624	25.981	30.701	48,86%	18,16%
ESTUDIOS POSTSECUNDARIOS	2.444	2.814	3.245	32,76%	15,32%
TÉCNICOS PROF. SUPERIORES	966	1.159	1.355	40,22%	16,91%
PRIMER CICLO	711	760	877	23,41%	15,45%
SEGUNDO Y TERCER CICLO	762	889	1.007	32,20%	13,35%
OTROS	5	7	6	20,00%	-14,29%
TOTAL AMBOS SEXOS	29.181	36.972	43.978	50,70%	18,95%
HOMBRES					
ANALFABETOS	137	289	378	176,34%	30,53%
ESTUDIOS PRIMARIOS INCOMPLETOS	1.432	2.445	2.955	106,33%	20,86%
ESTUDIOS PRIMARIOS COMPLETOS	343	720	1.039	202,92%	44,37%
ESTUDIOS SECUNDARIOS	7.564	12.163	15.259	101,74%	25,46%
PROGRAMAS FORM. PROFESIONAL	308	466	618	100,65%	32,52%
EDUCACIÓN GENERAL	7.256	11.696	14.641	101,79%	25,18%
ESTUDIOS POSTSECUNDARIOS	590	793	938	58,89%	18,33%
TÉCNICOS PROF. SUPERIORES	225	324	400	77,78%	23,46%
PRIMER CICLO	151	197	229	51,88%	16,41%
SEGUNDO Y TERCER CICLO	213	267	306	43,73%	14,48%
OTROS	2	5	3	50,00%	-40,00%
TOTAL HOMBRES	10.066	16.410	20.569	104,34%	25,35%
MUJERES					
ANALFABETAS	172	160	196	14,37%	22,45%
ESTUDIOS PRIMARIOS INCOMPLETOS	1.877	1.943	2.277	21,33%	17,21%
ESTUDIOS PRIMARIOS COMPLETOS	593	811	1.029	73,68%	26,92%
ESTUDIOS SECUNDARIOS	14.620	15.627	17.599	20,37%	12,62%
PROGRAMAS FORM. PROFESIONAL	1.252	1.342	1.539	22,96%	14,68%
EDUCACIÓN GENERAL	13.368	14.285	16.060	20,13%	12,42%
ESTUDIOS POSTSECUNDARIOS	1.854	2.021	2.307	24,43%	14,13%
TÉCNICOS PROF. SUPERIORES	741	835	955	28,82%	14,37%
PRIMER CICLO	560	563	648	15,72%	15,11%
SEGUNDO Y TERCER CICLO	549	622	702	27,73%	12,87%
OTROS	4	2	3	-25,00%	50,00%
TOTAL MUJERES	19.115	20.563	23.409	22,46%	13,84%

TABLA Nº 1.2.9. FUENTE: SISPE.

PARO REGISTRADO POR SEXO Y NIVEL DE ESTUDIOS TERMINADOS

PRIMER TRIMESTRE DE 2009

PROVINCIA DE CUENCA

	VALOR MEDIO 1º TRIM. 2008	VALOR MEDIO 4º TRIM. 2008	VALOR MEDIO 1º TRIM. 2009	VARIACIÓN INTERANUAL (%)	VARIACIÓN INTERTRIMESTRAL (%)
AMBOS SEXOS					
ANALFABETOS	114	166	213	86,55%	28,11%
ESTUDIOS PRIMARIOS INCOMPLETOS	1.514	2.144	2.601	71,80%	21,32%
ESTUDIOS PRIMARIOS COMPLETOS	259	460	539	108,11%	17,26%
ESTUDIOS SECUNDARIOS	6.327	7.775	9.180	45,10%	18,07%
PROGRAMAS FORM. PROFESIONAL	568	659	837	47,39%	26,96%
EDUCACIÓN GENERAL	5.759	7.116	8.344	44,87%	17,25%
ESTUDIOS POSTSECUNDARIOS	797	889	1.027	28,95%	15,60%
TÉCNICOS PROF. SUPERIORES	284	347	398	40,26%	14,90%
PRIMER CICLO	279	294	342	22,70%	16,57%
SEGUNDO Y TERCER CICLO	229	246	282	22,82%	14,50%
OTROS	4	2	5	25,00%	150,00%
TOTAL AMBOS SEXOS	9.011	11.434	13.560	50,49%	18,60%
HOMBRES					
ANALFABETOS	63	104	131	108,47%	26,28%
ESTUDIOS PRIMARIOS INCOMPLETOS	728	1.277	1.554	113,41%	21,69%
ESTUDIOS PRIMARIOS COMPLETOS	76	232	294	285,15%	26,91%
ESTUDIOS SECUNDARIOS	2.096	3.333	4.155	98,22%	24,65%
PROGRAMAS FORM. PROFESIONAL	117	183	264	125,93%	44,71%
EDUCACIÓN GENERAL	1.979	3.150	3.890	96,58%	23,49%
ESTUDIOS POSTSECUNDARIOS	199	293	344	72,41%	17,43%
TÉCNICOS PROF. SUPERIORES	70	111	133	90,48%	19,76%
PRIMER CICLO	64	92	106	65,97%	14,86%
SEGUNDO Y TERCER CICLO	65	87	102	56,41%	16,41%
OTROS	1	2	3	200,00%	50,00%
TOTAL HOMBRES	3.163	5.239	6.478	104,81%	23,66%
MUJERES					
ANALFABETAS	51	62	81	59,48%	31,18%
ESTUDIOS PRIMARIOS INCOMPLETOS	786	867	1.047	33,22%	20,77%
ESTUDIOS PRIMARIOS COMPLETOS	183	228	245	34,12%	7,46%
ESTUDIOS SECUNDARIOS	4.231	4.442	5.026	18,78%	13,13%
PROGRAMAS FORM. PROFESIONAL	451	476	572	27,00%	20,15%
EDUCACIÓN GENERAL	3.780	3.966	4.453	17,80%	12,29%
ESTUDIOS POSTSECUNDARIOS	597	596	684	14,45%	14,71%
TÉCNICOS PROF. SUPERIORES	214	235	265	23,83%	12,61%
PRIMER CICLO	215	202	237	9,91%	17,36%
SEGUNDO Y TERCER CICLO	164	159	180	9,53%	13,45%
OTROS	4	0	2	-50,00%	200,00%
TOTAL MUJERES	5.848	6.195	7.082	21,11%	14,32%

TABLA Nº 1.2.10. FUENTE: SISPE.

PARO REGISTRADO POR SEXO Y NIVEL DE ESTUDIOS TERMINADOS					
PRIMER TRIMESTRE DE 2009					
PROVINCIA DE GUADALAJARA					
	VALOR MEDIO 1º TRIM. 2008	VALOR MEDIO 4º TRIM. 2008	VALOR MEDIO 1º TRIM. 2009	VARIACIÓN INTERANUAL (%)	VARIACIÓN INTERTRIMESTRAL (%)
AMBOS SEXOS					
ANALFABETOS	21	42	59	182,54%	41,27%
ESTUDIOS PRIMARIOS INCOMPLETOS	543	1.031	1.311	141,50%	27,19%
ESTUDIOS PRIMARIOS COMPLETOS	1.160	2.314	3.054	163,30%	31,99%
ESTUDIOS SECUNDARIOS	5.498	7.969	9.602	74,64%	20,49%
PROGRAMAS FORM. PROFESIONAL	560	839	997	78,20%	18,92%
EDUCACIÓN GENERAL	4.938	7.130	8.604	74,24%	20,68%
ESTUDIOS POSTSECUNDARIOS	1.080	1.447	1.705	57,84%	17,83%
TÉCNICOS PROF. SUPERIORES	429	578	678	58,12%	17,29%
PRIMER CICLO	267	372	448	67,58%	20,43%
SEGUNDO Y TERCER CICLO	372	481	562	50,94%	16,92%
OTROS	11	16	16	45,45%	0,00%
TOTAL AMBOS SEXOS	8.302	12.802	15.731	89,49%	22,88%
HOMBRES					
ANALFABETOS	16	29	36	118,37%	24,42%
ESTUDIOS PRIMARIOS INCOMPLETOS	316	658	831	162,70%	26,29%
ESTUDIOS PRIMARIOS COMPLETOS	675	1.477	1.932	186,22%	30,84%
ESTUDIOS SECUNDARIOS	2.230	3.733	4.674	109,57%	25,20%
PROGRAMAS FORM. PROFESIONAL	151	278	346	129,36%	24,43%
EDUCACIÓN GENERAL	2.079	3.455	4.328	108,13%	25,26%
ESTUDIOS POSTSECUNDARIOS	318	467	555	74,63%	18,83%
TÉCNICOS PROF. SUPERIORES	133	205	236	77,25%	15,28%
PRIMER CICLO	69	102	133	93,24%	30,72%
SEGUNDO Y TERCER CICLO	112	155	180	61,49%	16,59%
OTROS	4	6	5	25,00%	-16,67%
TOTAL HOMBRES	3.556	6.364	8.028	125,76%	26,15%
MUJERES					
ANALFABETAS	5	13	24	407,14%	77,50%
ESTUDIOS PRIMARIOS INCOMPLETOS	227	373	480	111,91%	28,78%
ESTUDIOS PRIMARIOS COMPLETOS	485	837	1.122	131,41%	34,04%
ESTUDIOS SECUNDARIOS	3.268	4.235	4.928	50,80%	16,35%
PROGRAMAS FORM. PROFESIONAL	409	560	651	59,30%	16,18%
EDUCACIÓN GENERAL	2.859	3.675	4.277	49,59%	16,37%
ESTUDIOS POSTSECUNDARIOS	762	979	1.149	50,83%	17,36%
TÉCNICOS PROF. SUPERIORES	296	373	442	49,49%	18,39%
PRIMER CICLO	198	270	315	58,66%	16,54%
SEGUNDO Y TERCER CICLO	261	326	382	46,42%	17,08%
OTROS	7	10	11	57,14%	10,00%
TOTAL MUJERES	4.746	6.438	7.703	62,31%	19,65%

TABLA Nº 1.2.11. FUENTE: SISPE.

PARO REGISTRADO POR SEXO Y NIVEL DE ESTUDIOS TERMINADOS					
PRIMER TRIMESTRE DE 2009					
PROVINCIA DE TOLEDO					
	VALOR MEDIO 1º TRIM. 2008	VALOR MEDIO 4º TRIM. 2008	VALOR MEDIO 1º TRIM. 2009	VARIACIÓN INTERANUAL (%)	VARIACIÓN INTERTRIMESTRAL (%)
AMBOS SEXOS					
ANALFABETOS	840	1.537	2.112	151,53%	37,38%
ESTUDIOS PRIMARIOS INCOMPLETOS	2.927	4.598	5.515	88,44%	19,95%
ESTUDIOS PRIMARIOS COMPLETOS	2.028	3.141	3.932	93,87%	25,18%
ESTUDIOS SECUNDARIOS	24.516	34.963	41.134	67,79%	17,65%
PROGRAMAS FORM. PROFESIONAL	1.692	2.381	2.869	69,54%	20,46%
EDUCACIÓN GENERAL	22.824	32.581	38.265	67,65%	17,44%
ESTUDIOS POSTSECUNDARIOS	2.240	2.944	3.395	51,58%	15,34%
TÉCNICOS PROF. SUPERIORES	927	1.282	1.500	61,85%	17,06%
PRIMER CICLO	595	753	880	47,96%	16,96%
SEGUNDO Y TERCER CICLO	701	885	979	39,59%	10,58%
OTROS	17	24	36	111,76%	50,00%
TOTAL AMBOS SEXOS	32.550	47.183	56.088	72,31%	18,87%
HOMBRES					
ANALFABETOS	438	1.005	1.408	221,71%	40,15%
ESTUDIOS PRIMARIOS INCOMPLETOS	1.505	2.963	3.555	136,24%	19,96%
ESTUDIOS PRIMARIOS COMPLETOS	898	1.738	2.232	148,55%	28,40%
ESTUDIOS SECUNDARIOS	8.264	16.303	19.876	140,50%	21,91%
PROGRAMAS FORM. PROFESIONAL	397	791	1.002	152,52%	26,69%
EDUCACIÓN GENERAL	7.868	15.513	18.874	139,89%	21,67%
ESTUDIOS POSTSECUNDARIOS	527	847	1.047	98,55%	23,66%
TÉCNICOS PROF. SUPERIORES	219	393	496	126,98%	26,19%
PRIMER CICLO	120	202	248	106,09%	22,98%
SEGUNDO Y TERCER CICLO	186	244	287	54,58%	17,46%
OTROS	3	7	16	433,33%	128,57%
TOTAL HOMBRES	11.632	22.856	28.117	141,72%	23,02%
MUJERES					
ANALFABETAS	402	533	704	75,12%	32,17%
ESTUDIOS PRIMARIOS INCOMPLETOS	1.422	1.634	1.960	37,86%	19,95%
ESTUDIOS PRIMARIOS COMPLETOS	1.130	1.403	1.700	50,43%	21,19%
ESTUDIOS SECUNDARIOS	16.251	18.659	21.258	30,81%	13,93%
PROGRAMAS FORM. PROFESIONAL	1.295	1.591	1.867	44,13%	17,37%
EDUCACIÓN GENERAL	14.956	17.069	19.391	29,65%	13,61%
ESTUDIOS POSTSECUNDARIOS	1.713	2.097	2.348	37,12%	11,99%
TÉCNICOS PROF. SUPERIORES	708	888	1.004	41,74%	13,02%
PRIMER CICLO	475	551	632	33,22%	14,76%
SEGUNDO Y TERCER CICLO	516	641	692	34,20%	7,96%
OTROS	14	17	20	42,86%	17,65%
TOTAL MUJERES	20.918	24.326	27.971	33,72%	14,98%

TABLA Nº 1.2.12. FUENTE: SISPE.

PARO REGISTRADO POR SEXOS Y ACTIVIDADES ECONÓMICAS EN CASTILLA-LA MANCHA Y SUS PROVINCIAS

PRIMER TRIMESTRE DE 2009

1.3

PARO REGISTRADO SEGÚN ACTIVIDADES ECONÓMICAS EN CASTILLA-LA MANCHA DURANTE EL PRIMER TRIMESTRE DE 2009

El paro registrado en Castilla-La Mancha por actividades económicas, considerando valores medios del trimestre, refleja que en el primer trimestre de 2009 el 54% de los parados registrados en Castilla-La Mancha lo están en el sector servicios, con un total de 86.702 individuos. La construcción y el sector industrial son los siguientes sectores de actividad con mayores cifras de paro registrado tras los servicios, con un 22% y un 15% del paro registrado respectivamente y unos valores absolutos de 36.515 y 25.273 personas en situación de paro registrado respectivamente. El número de parados registrados en el colectivo “sin empleo anterior” se sitúa en 8.911 individuos, lo que supone en términos relativos el 5% del total regional. El paro en la agricultura supone el 4% del total de paro registrado por actividades económicas con 7.021 personas registradas en paro, de media, en el primer trimestre de 2009.

En cuanto a las variaciones intertrimestrales e interanuales, no se recogen en este Informe hasta que se produzca la adecuación de todos los ficheros del año 2008 a la nueva Clasificación Nacional de Actividades Económicas CNAE 2009 (ver nota explicativa en el Preámbulo del Informe).



GRÁFICO 1.3. FUENTE: SISPE. ELABORACIÓN PROPIA.

Durante el primer trimestre de 2009, el valor medio de los hombres registrados en paro en sector de la construcción es de 32.076, lo que supone el 41% de los varones en paro de la Región. El sector servicios registra el 36% del paro masculino registrado en Castilla-La Mancha en el primer trimestre de 2009, con un valor absoluto de 28.049 hombres, la industria registra 12.451 varones en paro que suponen un 16% del total regional. En la agricultura se registra el 5% con un cifra media de 4.240 hombres en paro, y por último el colectivo "sin empleo anterior" registró un 2%, durante el trimestre referencia, con 1.750 hombres. (Ver gráfico 1.3.1.).

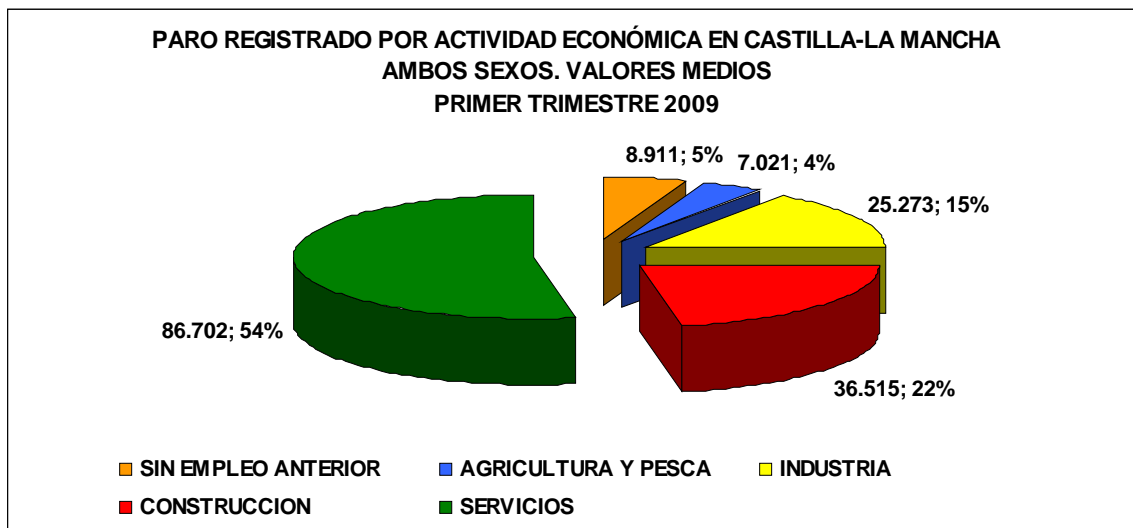

GRÁFICO 1.3.1. FUENTE: SISPE. ELABORACIÓN PROPIA.

En cuanto a las mujeres, el sector servicios es el que mayor paro registrado refleja, con un 69% del total de mujeres registradas en paro en Castilla-La Mancha para el periodo de estudio, con un valor absoluto de 58.653 mujeres. En el sector industrial, la cifra de paro femenino es de 12.822 mujeres, el 15% de las mujeres registradas en paro en Castilla-La Mancha en el primer trimestre de 2009. En la categoría “sin empleo anterior” el sexo femenino registra una cifra de paro de 7.161 mujeres, lo que supone el 8% del total. La construcción registra el 5% del total de paradas en el trimestre de referencia con una cifra de 4.439 mujeres. Por último, la agricultura registra el 3% del total de paradas en la región con 2.780 mujeres registradas. (Ver gráfico 1.3.2.).

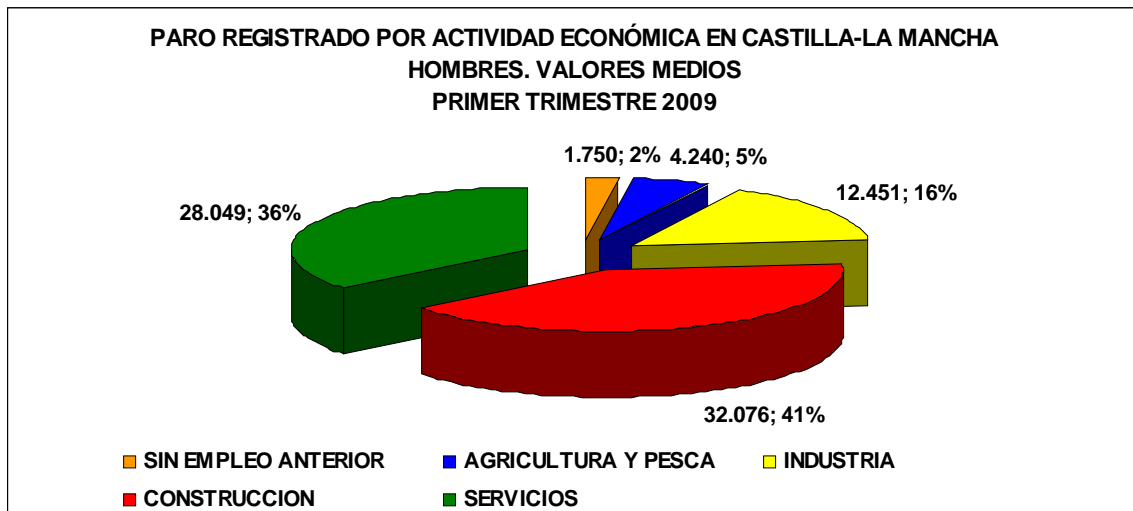

GRÁFICO 1.3.2. FUENTE: SISPE. ELABORACIÓN PROPIA.

A continuación se detallan las tablas de resultados de paro registrado por actividades económicas y sexos en Castilla-La Mancha y sus provincias durante el primer trimestre de 2009, así como las medias trimestrales.

PARO REGISTRADO POR ACTIVIDADES ECONÓMICAS				
PRIMER TRIMESTRE DE 2009				
CASTILLA-LA MANCHA				
AMBOS SEXOS				
	31/01/2009	28/02/2009	31/03/2009	MEDIA TRIMESTRAL
SIN EMPLEO ANTERIOR	7.908	8.740	10.084	8.911
A. AGRICULT., GANADERIA, SILVICULTURA Y PESCA	6.092	6.942	8.028	7.021
AGRICULTURA Y PESCA	6.092	6.942	8.028	7.021
B. INDUSTRIAS EXTRACTIVAS	331	348	339	339
C. INDUSTRIA MANUFACTURERA	22.205	23.599	25.097	23.634
D. SUMIN. ENERGIA ELECTRICA, GAS VAPOR Y AIRE ACONDICINADO	166	159	178	168
E. SUMIN. AGUA, SANEAMIENTO, RESIDUOS Y DESCO.	1.085	1.141	1.170	1.132
INDUSTRIA	23.787	25.247	26.784	25.273
F. CONSTRUCCION	35.174	36.804	37.568	36.515
CONSTRUCCION	35.174	36.804	37.568	36.515
G. COMERCIO POR MAYOR Y MENOR REPARACION VEHÍCULOS	15.367	16.527	17.758	16.551
H. TRANSPORTE Y ALMACENAMIENTO	4.231	4.542	4.723	4.499
I. HOSTELERÍA	8.851	9.362	9.685	9.299
J. INFORMACION Y COMUNICACIONES	1.110	1.171	1.206	1.162
K. ACTIVIDADES FINANCIERAS Y DE SEGUROS	520	537	581	546
L. ACTIVIDADES INMOBILIARIAS	820	854	896	857
M. ACT. PROFESIONALES, CIENTÍFICA Y TÉCNICA	4.545	4.873	5.350	4.923
N. ACTIVIDADES ADMINISTRATIVAS Y SERVICIOS AUXILIARES	13.818	14.686	15.296	14.600
O. ADMON. PUBLICA, DEFENSA Y SEGURIDAD SOCIAL OBL.	23.235	23.682	24.227	23.715
P. EDUCACION	1.891	1.898	1.940	1.910
Q. ACTIV. SANITARIAS Y SERVICIOS SOCIALES	4.355	4.555	4.644	4.518
R. ACTIV. ARTÍSTICAS RECREATIVAS Y ENTRETENIMIENTO	1.076	1.085	1.158	1.106
S. OTROS SERVICIOS.	2.656	2.770	2.852	2.759
T. ACT. HOGARES, EMPLEADOR PERSONAL DOMÉSTICO	241	256	270	256
U. ACT. ORGANIZA. Y OTROS ORGANISMOS EXTRATERRITORIALES	3	1	1	2
SERVICIOS	82.719	86.799	90.587	86.702
TOTAL ACTIVIDAD ECONOMICA	155.680	164.532	173.051	164.421

TABLA Nº 1.3.1. FUENTE: SISPE.

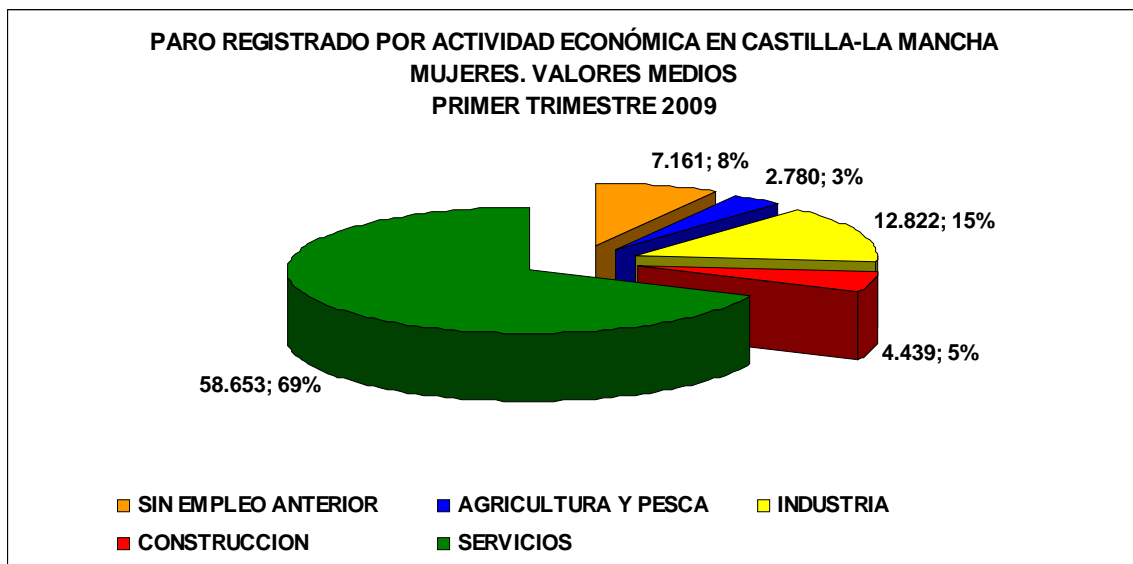
PARO REGISTRADO POR ACTIVIDADES ECONÓMICAS				
PRIMER TRIMESTRE DE 2009				
CASTILLA-LA MANCHA				
HOMBRES				
	31/01/2009	28/02/2009	31/03/2009	MEDIA TRIMESTRAL
SIN EMPLEO ANTERIOR	1.433	1.678	2.138	1.750
A. AGRICULT., GANADERIA, SILVICULTURA Y PESCA	3.622	4.165	4.934	4.240
AGRICULTURA Y PESCA	3.622	4.165	4.934	4.240
B. INDUSTRIAS EXTRACTIVAS	270	288	282	280
C. INDUSTRIA MANUFACTURERA	10.551	11.479	12.324	11.451
D. SUMIN. ENERGIA ELECTRICA, GAS VAPOR Y AIRE ACONDICINADO	130	121	136	129
E. SUMIN. AGUA, SANEAMIENTO, RESIDUOS Y DESCO.	572	602	597	590
INDUSTRIA	11.523	12.490	13.339	12.451
F. CONSTRUCCION	30.941	32.378	32.910	32.076
CONSTRUCCION	30.941	32.378	32.910	32.076
G. COMERCIO POR MAYOR Y MENOR REPARACION VEHÍCULOS	5.589	6.026	6.515	6.043
H. TRANSPORTE Y ALMACENAMIENTO	3.000	3.230	3.320	3.183
I. HOSTELERÍA	2.352	2.538	2.656	2.515
J. INFORMACION Y COMUNICACIONES	468	511	510	496
K. ACTIVIDADES FINANCIERAS Y DE SEGUROS	195	194	206	198
L. ACTIVIDADES INMOBILIARIAS	299	314	317	310
M. ACT. PROFESIONALES, CIENTÍFICA Y TÉCNICA	1.565	1.680	1.904	1.716
N. ACTIVIDADES ADMINISTRATIVAS Y SERVICIOS AUXILIARES	5.302	5.726	5.978	5.669
O. ADMON. PUBLICA, DEFENSA Y SEGURIDAD SOCIAL OBL.	5.717	5.798	5.879	5.798
P. EDUCACION	499	496	527	507
Q. ACTIV. SANITARIAS Y SERVICIOS SOCIALES	440	471	471	461
R. ACTIV. ARTÍSTICAS RECREATIVAS Y ENTRETENIMIENTO	536	542	560	546
S. OTROS SERVICIOS.	528	550	575	551
T. ACT. HOGARES, EMPLEADOR PERSONAL DOMÉSTICO	50	54	57	54
U. ACT. ORGANIZA. Y OTROS ORGANISMOS EXTRATERRITORIALES	2	0	0	1
SERVICIOS	26.542	28.130	29.475	28.049
TOTAL ACTIVIDAD ECONOMICA	74.061	78.841	82.796	78.566

TABLA Nº 1.3.2. FUENTE: SISPE.

PARO REGISTRADO POR ACTIVIDADES ECONÓMICAS				
PRIMER TRIMESTRE DE 2009				
CASTILLA-LA MANCHA				
MUJERES				
	31/01/2009	28/02/2009	31/03/2009	MEDIA TRIMESTRAL
SIN EMPLEO ANTERIOR	6.475	7.062	7.946	7.161
A. AGRICULT., GANADERIA, SILVICULTURA Y PESCA	2.470	2.777	3.094	2.780
AGRICULTURA Y PESCA	2.470	2.777	3.094	2.780
B. INDUSTRIAS EXTRACTIVAS	61	60	57	59
C. INDUSTRIA MANUFACTURERA	11.654	12.120	12.773	12.182
D. SUMIN. ENERGIA ELECTRICA, GAS VAPOR Y AIRE ACONDICINADO	36	38	42	39
E. SUMIN. AGUA, SANEAMIENTO, RESIDUOS Y DESCO.	513	539	573	542
INDUSTRIA	12.264	12.757	13.445	12.822
F. CONSTRUCCION	4.233	4.426	4.658	4.439
CONSTRUCCION	4.233	4.426	4.658	4.439
G. COMERCIO POR MAYOR Y MENOR REPARACION VEHÍCULOS	9.778	10.501	11.243	10.507
H. TRANSPORTE Y ALMACENAMIENTO	1.231	1.312	1.403	1.315
I. HOSTELERÍA	6.499	6.824	7.029	6.784
J. INFORMACION Y COMUNICACIONES	642	660	696	666
K. ACTIVIDADES FINANCIERAS Y DE SEGUROS	325	343	375	348
L. ACTIVIDADES INMOBILIARIAS	521	540	579	547
M. ACT. PROFESIONALES, CIENTÍFICA Y TÉCNICA	2.980	3.193	3.446	3.206
N. ACTIVIDADES ADMINISTRATIVAS Y SERVICIOS AUXILIARES	8.516	8.960	9.318	8.931
O. ADMON. PUBLICA, DEFENSA Y SEGURIDAD SOCIAL OBL.	17.518	17.884	18.348	17.917
P. EDUCACION	1.392	1.402	1.413	1.402
Q. ACTIV. SANITARIAS Y SERVICIOS SOCIALES	3.915	4.084	4.173	4.057
R. ACTIV. ARTÍSTICAS RECREATIVAS Y ENTRETENIMIENTO	540	543	598	560
S. OTROS SERVICIOS.	2.128	2.220	2.277	2.208
T. ACT. HOGARES, EMPLEADOR PERSONAL DOMÉSTICO	191	202	213	202
U. ACT. ORGANIZA. Y OTROS ORGANISMOS EXTRATERRITORIALES	1	1	1	1
SERVICIOS	56.177	58.669	61.112	58.653
TOTAL ACTIVIDAD ECONOMICA	81.619	85.691	90.255	85.855

TABLA Nº 1.3.3. FUENTE: SISPE.

PARO REGISTRADO POR ACTIVIDADES ECONÓMICAS				
PRIMER TRIMESTRE DE 2009				
PROVINCIA DE ALBACETE				
AMBOS SEXOS				
	31/01/2009	28/02/2009	31/03/2009	MEDIA TRIMESTRAL
SIN EMPLEO ANTERIOR	2.328	2.504	2.780	2.537
A. AGRICULT., GANADERIA, SILVICULTURA Y PESCA	1.352	1.445	1.676	1.491
AGRICULTURA Y PESCA	1.352	1.445	1.676	1.491
B. INDUSTRIAS EXTRACTIVAS	69	74	67	70
C. INDUSTRIA MANUFACTURERA	4.990	5.327	5.718	5.345
D. SUMIN. ENERGIA ELECTRICA, GAS VAPOR Y AIRE ACONDICINADO	54	59	60	58
E. SUMIN. AGUA, SANEAMIENTO, RESIDUOS Y DESCO.	335	361	371	356
INDUSTRIA	5.448	5.821	6.216	5.828
F. CONSTRUCCION	6.410	6.747	6.923	6.693
CONSTRUCCION	6.410	6.747	6.923	6.693
G. COMERCIO POR MAYOR Y MENOR REPARACION VEHÍCULOS	3.407	3.639	3.874	3.640
H. TRANSPORTE Y ALMACENAMIENTO	844	921	951	905
I. HOSTELERÍA	2.200	2.269	2.289	2.253
J. INFORMACION Y COMUNICACIONES	141	154	161	152
K. ACTIVIDADES FINANCIERAS Y DE SEGUROS	99	102	107	103
L. ACTIVIDADES INMOBILIARIAS	147	153	156	152
M. ACT. PROFESIONALES, CIENTÍFICA Y TÉCNICA	625	669	695	663
N. ACTIVIDADES ADMINISTRATIVAS Y SERVICIOS AUXILIARES	2.466	2.578	2.713	2.586
O. ADMON. PUBLICA, DEFENSA Y SEGURIDAD SOCIAL OBL.	5.701	5.734	5.857	5.764
P. EDUCACION	370	353	365	363
Q. ACTIV. SANITARIAS Y SERVICIOS SOCIALES	1.017	1.077	1.070	1.055
R. ACTIV. ARTÍSTICAS RECREATIVAS Y ENTRETENIMIENTO	202	203	205	203
S. OTROS SERVICIOS.	597	619	630	615
T. ACT. HOGARES, EMPLEADOR PERSONAL DOMÉSTICO	54	61	65	60
U. ACT. ORGANIZA. Y OTROS ORGANISMOS EXTRATERRITORIALES	0	0	0	0
SERVICIOS	17.870	18.532	19.138	18.513
TOTAL ACTIVIDAD ECONOMICA	33.408	35.049	36.733	35.063

TABLA Nº 1.3.4. FUENTE: SISPE.

PARO REGISTRADO POR ACTIVIDADES ECONÓMICAS				
PRIMER TRIMESTRE DE 2009				
PROVINCIA DE ALBACETE				
HOMBRES				
	31/01/2009	28/02/2009	31/03/2009	MEDIA TRIMESTRAL
SIN EMPLEO ANTERIOR	424	474	566	488
A. AGRICULT., GANADERIA, SILVICULTURA Y PESCA	758	797	984	846
AGRICULTURA Y PESCA	758	797	984	846
B. INDUSTRIAS EXTRACTIVAS	52	57	55	55
C. INDUSTRIA MANUFACTURERA	2.118	2.329	2.571	2.339
D. SUMIN. ENERGIA ELECTRICA, GAS VAPOR Y AIRE ACONDICINADO	40	43	43	42
E. SUMIN. AGUA, SANEAMIENTO, RESIDUOS Y DESCO.	192	207	202	200
INDUSTRIA	2.402	2.636	2.871	2.636
F. CONSTRUCCION	5.275	5.584	5.718	5.526
CONSTRUCCION	5.275	5.584	5.718	5.526
G. COMERCIO POR MAYOR Y MENOR REPARACION VEHÍCULOS	1.209	1.296	1.365	1.290
H. TRANSPORTE Y ALMACENAMIENTO	623	672	681	659
I. HOSTELERÍA	558	572	588	573
J. INFORMACION Y COMUNICACIONES	56	65	66	62
K. ACTIVIDADES FINANCIERAS Y DE SEGUROS	35	35	35	35
L. ACTIVIDADES INMOBILIARIAS	59	60	59	59
M. ACT. PROFESIONALES, CIENTÍFICA Y TÉCNICA	220	235	250	235
N. ACTIVIDADES ADMINISTRATIVAS Y SERVICIOS AUXILIARES	980	1.019	1.090	1.030
O. ADMON. PUBLICA, DEFENSA Y SEGURIDAD SOCIAL OBL.	1.506	1.537	1.544	1.529
P. EDUCACION	103	100	109	104
Q. ACTIV. SANITARIAS Y SERVICIOS SOCIALES	89	88	84	87
R. ACTIV. ARTÍSTICAS RECREATIVAS Y ENTRETENIMIENTO	100	100	96	99
S. OTROS SERVICIOS.	102	110	114	109
T. ACT. HOGARES, EMPLEADOR PERSONAL DOMÉSTICO	6	8	8	7
U. ACT. ORGANIZA. Y OTROS ORGANISMOS EXTRATERRITORIALES	0	0	0	0
SERVICIOS	5.646	5.897	6.089	5.877
TOTAL ACTIVIDAD ECONOMICA	14.505	15.388	16.228	15.374

TABLA Nº 1.3.5. FUENTE: SISPE.

PARO REGISTRADO POR ACTIVIDADES ECONÓMICAS				
PRIMER TRIMESTRE DE 2009				
PROVINCIA DE ALBACETE				
MUJERES				
	31/01/2009	28/02/2009	31/03/2009	MEDIA TRIMESTRAL
SIN EMPLEO ANTERIOR	1.904	2.030	2.214	2.049
A. AGRICULT., GANADERIA, SILVICULTURA Y PESCA	594	648	692	645
AGRICULTURA Y PESCA	594	648	692	645
B. INDUSTRIAS EXTRACTIVAS	17	17	12	15
C. INDUSTRIA MANUFACTURERA	2.872	2.998	3.147	3.006
D. SUMIN. ENERGIA ELECTRICA, GAS VAPOR Y AIRE ACONDICINADO	14	16	17	16
E. SUMIN. AGUA, SANEAMIENTO, RESIDUOS Y DESCO.	143	154	169	155
INDUSTRIA	3.046	3.185	3.345	3.192
F. CONSTRUCCION	1.135	1.163	1.205	1.168
CONSTRUCCION	1.135	1.163	1.205	1.168
G. COMERCIO POR MAYOR Y MENOR REPARACION VEHÍCULOS	2.198	2.343	2.509	2.350
H. TRANSPORTE Y ALMACENAMIENTO	221	249	270	247
I. HOSTELERÍA	1.642	1.697	1.701	1.680
J. INFORMACION Y COMUNICACIONES	85	89	95	90
K. ACTIVIDADES FINANCIERAS Y DE SEGUROS	64	67	72	68
L. ACTIVIDADES INMOBILIARIAS	88	93	97	93
M. ACT. PROFESIONALES, CIENTÍFICA Y TÉCNICA	405	434	445	428
N. ACTIVIDADES ADMINISTRATIVAS Y SERVICIOS AUXILIARES	1.486	1.559	1.623	1.556
O. ADMON. PUBLICA, DEFENSA Y SEGURIDAD SOCIAL OBL.	4.195	4.197	4.313	4.235
P. EDUCACION	267	253	256	259
Q. ACTIV. SANITARIAS Y SERVICIOS SOCIALES	928	989	986	968
R. ACTIV. ARTÍSTICAS RECREATIVAS Y ENTRETENIMIENTO	102	103	109	105
S. OTROS SERVICIOS.	495	509	516	507
T. ACT. HOGARES, EMPLEADOR PERSONAL DOMÉSTICO	48	53	57	53
U. ACT. ORGANIZA. Y OTROS ORGANISMOS EXTRATERRITORIALES	0	0	0	0
SERVICIOS	12.224	12.635	13.049	12.636
TOTAL ACTIVIDAD ECONOMICA	18.903	19.661	20.505	19.690

TABLA Nº 1.3.6. FUENTE: SISPE.

PARO REGISTRADO POR ACTIVIDADES ECONÓMICAS				
PRIMER TRIMESTRE DE 2009				
PROVINCIA DE CIUDAD REAL				
AMBOS SEXOS				
	31/01/2009	28/02/2009	31/03/2009	MEDIA TRIMESTRAL
SIN EMPLEO ANTERIOR	2.732	3.008	3.468	3.069
A. AGRICULT., GANADERIA, SILVICULTURA Y PESCA	2.294	2.649	2.845	2.596
AGRICULTURA Y PESCA	2.294	2.649	2.845	2.596
B. INDUSTRIAS EXTRACTIVAS	61	64	58	61
C. INDUSTRIA MANUFACTURERA	4.818	5.066	5.182	5.022
D. SUMIN. ENERGIA ELECTRICA, GAS VAPOR Y AIRE ACONDICINADO	31	33	34	33
E. SUMIN. AGUA, SANEAMIENTO, RESIDUOS Y DESCO.	205	212	210	209
INDUSTRIA	5.115	5.375	5.484	5.325
F. CONSTRUCCION	9.999	10.390	10.521	10.303
CONSTRUCCION	9.999	10.390	10.521	10.303
G. COMERCIO POR MAYOR Y MENOR REPARACION VEHÍCULOS	3.581	3.826	4.070	3.826
H. TRANSPORTE Y ALMACENAMIENTO	740	786	790	772
I. HOSTELERÍA	2.279	2.438	2.563	2.427
J. INFORMACION Y COMUNICACIONES	162	167	169	166
K. ACTIVIDADES FINANCIERAS Y DE SEGUROS	134	134	145	138
L. ACTIVIDADES INMOBILIARIAS	177	185	200	187
M. ACT. PROFESIONALES, CIENTÍFICA Y TÉCNICA	935	978	1.056	990
N. ACTIVIDADES ADMINISTRATIVAS Y SERVICIOS AUXILIARES	3.455	3.688	3.901	3.681
O. ADMON. PUBLICA, DEFENSA Y SEGURIDAD SOCIAL OBL.	7.414	7.594	7.732	7.580
P. EDUCACION	684	677	682	681
Q. ACTIV. SANITARIAS Y SERVICIOS SOCIALES	1.093	1.113	1.131	1.112
R. ACTIV. ARTÍSTICAS RECREATIVAS Y ENTRETENIMIENTO	310	319	328	319
S. OTROS SERVICIOS.	726	753	784	754
T. ACT. HOGARES, EMPLEADOR PERSONAL DOMÉSTICO	52	51	50	51
U. ACT. ORGANIZA. Y OTROS ORGANISMOS EXTRATERRITORIALES	1	0	0	0
SERVICIOS	21.743	22.709	23.601	22.684
TOTAL ACTIVIDAD ECONOMICA	41.883	44.131	45.919	43.978

TABLA Nº 1.3.7. FUENTE: SISPE.

PARO REGISTRADO POR ACTIVIDADES ECONÓMICAS				
PRIMER TRIMESTRE DE 2009				
PROVINCIA DE CIUDAD REAL				
HOMBRES				
	31/01/2009	28/02/2009	31/03/2009	MEDIA TRIMESTRAL
SIN EMPLEO ANTERIOR	436	511	665	537
A. AGRICULT., GANADERIA, SILVICULTURA Y PESCA	1.416	1.645	1.759	1.607
AGRICULTURA Y PESCA	1.416	1.645	1.759	1.607
B. INDUSTRIAS EXTRACTIVAS	55	58	51	55
C. INDUSTRIA MANUFACTURERA	2.152	2.342	2.415	2.303
D. SUMIN. ENERGIA ELECTRICA, GAS VAPOR Y AIRE ACONDICINADO	26	26	28	27
E. SUMIN. AGUA, SANEAMIENTO, RESIDUOS Y DESCO.	99	103	98	100
INDUSTRIA	2.332	2.529	2.592	2.484
F. CONSTRUCCION	8.779	9.101	9.173	9.018
CONSTRUCCION	8.779	9.101	9.173	9.018
G. COMERCIO POR MAYOR Y MENOR REPARACION VEHÍCULOS	1.212	1.321	1.393	1.309
H. TRANSPORTE Y ALMACENAMIENTO	558	587	573	573
I. HOSTELERÍA	587	655	707	650
J. INFORMACION Y COMUNICACIONES	94	98	88	93
K. ACTIVIDADES FINANCIERAS Y DE SEGUROS	53	49	57	53
L. ACTIVIDADES INMOBILIARIAS	56	62	66	61
M. ACT. PROFESIONALES, CIENTÍFICA Y TÉCNICA	283	284	322	296
N. ACTIVIDADES ADMINISTRATIVAS Y SERVICIOS AUXILIARES	1.251	1.409	1.513	1.391
O. ADMON. PUBLICA, DEFENSA Y SEGURIDAD SOCIAL OBL.	1.892	1.929	1.959	1.927
P. EDUCACION	178	172	177	176
Q. ACTIV. SANITARIAS Y SERVICIOS SOCIALES	98	106	102	102
R. ACTIV. ARTÍSTICAS RECREATIVAS Y ENTRETENIMIENTO	144	156	153	151
S. OTROS SERVICIOS.	135	135	140	137
T. ACT. HOGARES, EMPLEADOR PERSONAL DOMÉSTICO	5	4	5	5
U. ACT. ORGANIZA. Y OTROS ORGANISMOS EXTRATERRITORIALES	1	0	0	0
SERVICIOS	6.547	6.967	7.255	6.923
TOTAL ACTIVIDAD ECONOMICA	19.510	20.753	21.444	20.569

TABLA Nº 1.3.8. FUENTE: SISPE.

PARO REGISTRADO POR ACTIVIDADES ECONÓMICAS				
PRIMER TRIMESTRE DE 2009				
PROVINCIA DE CIUDAD REAL				
MUJERES				
	31/01/2009	28/02/2009	31/03/2009	MEDIA TRIMESTRAL
SIN EMPLEO ANTERIOR	2.296	2.497	2.803	2.532
A. AGRICULT., GANADERIA, SILVICULTURA Y PESCA	878	1.004	1.086	989
AGRICULTURA Y PESCA	878	1.004	1.086	989
B. INDUSTRIAS EXTRACTIVAS	6	6	7	6
C. INDUSTRIA MANUFACTURERA	2.666	2.724	2.767	2.719
D. SUMIN. ENERGIA ELECTRICA, GAS VAPOR Y AIRE ACONDICINADO	5	7	6	6
E. SUMIN. AGUA, SANEAMIENTO, RESIDUOS Y DESCO.	106	109	112	109
INDUSTRIA	2.783	2.846	2.892	2.840
F. CONSTRUCCION	1.220	1.289	1.348	1.286
CONSTRUCCION	1.220	1.289	1.348	1.286
G. COMERCIO POR MAYOR Y MENOR REPARACION VEHÍCULOS	2.369	2.505	2.677	2.517
H. TRANSPORTE Y ALMACENAMIENTO	182	199	217	199
I. HOSTELERÍA	1.692	1.783	1.856	1.777
J. INFORMACION Y COMUNICACIONES	68	69	81	73
K. ACTIVIDADES FINANCIERAS Y DE SEGUROS	81	85	88	85
L. ACTIVIDADES INMOBILIARIAS	121	123	134	126
M. ACT. PROFESIONALES, CIENTÍFICA Y TÉCNICA	652	694	734	693
N. ACTIVIDADES ADMINISTRATIVAS Y SERVICIOS AUXILIARES	2.204	2.279	2.388	2.290
O. ADMON. PUBLICA, DEFENSA Y SEGURIDAD SOCIAL OBL.	5.522	5.665	5.773	5.653
P. EDUCACION	506	505	505	505
Q. ACTIV. SANITARIAS Y SERVICIOS SOCIALES	995	1.007	1.029	1.010
R. ACTIV. ARTÍSTICAS RECREATIVAS Y ENTRETENIMIENTO	166	163	175	168
S. OTROS SERVICIOS.	591	618	644	618
T. ACT. HOGARES, EMPLEADOR PERSONAL DOMÉSTICO	47	47	45	46
U. ACT. ORGANIZA. Y OTROS ORGANISMOS EXTRATERRITORIALES	0	0	0	0
SERVICIOS	15.196	15.742	16.346	15.761
TOTAL ACTIVIDAD ECONOMICA	22.373	23.378	24.475	23.409

TABLA Nº 1.3.9. FUENTE: SISPE.

PARO REGISTRADO POR ACTIVIDADES ECONÓMICAS				
PRIMER TRIMESTRE DE 2009				
PROVINCIA DE CUENCA				
AMBOS SEXOS				
	31/01/2009	28/02/2009	31/03/2009	MEDIA TRIMESTRAL
SIN EMPLEO ANTERIOR	751	815	986	851
A. AGRICULT., GANADERIA, SILVICULTURA Y PESCA	706	714	896	772
AGRICULTURA Y PESCA	706	714	896	772
B. INDUSTRIAS EXTRACTIVAS	38	40	39	39
C. INDUSTRIA MANUFACTURERA	1.460	1.605	1.680	1.582
D. SUMIN. ENERGIA ELECTRICA, GAS VAPOR Y AIRE ACONDICINADO	14	20	25	20
E. SUMIN. AGUA, SANEAMIENTO, RESIDUOS Y DESCO.	97	104	102	101
INDUSTRIA	1.609	1.769	1.846	1.741
F. CONSTRUCCION	2.989	3.082	3.065	3.045
CONSTRUCCION	2.989	3.082	3.065	3.045
G. COMERCIO POR MAYOR Y MENOR REPARACION VEHÍCULOS	1.233	1.329	1.402	1.321
H. TRANSPORTE Y ALMACENAMIENTO	374	393	427	398
I. HOSTELERÍA	879	944	964	929
J. INFORMACION Y COMUNICACIONES	57	60	66	61
K. ACTIVIDADES FINANCIERAS Y DE SEGUROS	43	45	43	44
L. ACTIVIDADES INMOBILIARIAS	34	39	44	39
M. ACT. PROFESIONALES, CIENTÍFICA Y TÉCNICA	239	272	286	266
N. ACTIVIDADES ADMINISTRATIVAS Y SERVICIOS AUXILIARES	855	896	913	888
O. ADMON. PUBLICA, DEFENSA Y SEGURIDAD SOCIAL OBL.	2.271	2.309	2.395	2.325
P. EDUCACION	117	123	132	124
Q. ACTIV. SANITARIAS Y SERVICIOS SOCIALES	384	407	435	409
R. ACTIV. ARTÍSTICAS RECREATIVAS Y ENTRETENIMIENTO	90	87	96	91
S. OTROS SERVICIOS.	226	238	263	242
T. ACT. HOGARES, EMPLEADOR PERSONAL DOMÉSTICO	13	13	17	14
U. ACT. ORGANIZA. Y OTROS ORGANISMOS EXTRATERRITORIALES	0	0	0	0
SERVICIOS	6.815	7.155	7.483	7.151
TOTAL ACTIVIDAD ECONOMICA	12.870	13.535	14.276	13.560

TABLA Nº 1.3.10. FUENTE: SISPE.

PARO REGISTRADO POR ACTIVIDADES ECONÓMICAS				
PRIMER TRIMESTRE DE 2009				
PROVINCIA DE CUENCA				
HOMBRES				
	31/01/2009	28/02/2009	31/03/2009	MEDIA TRIMESTRAL
SIN EMPLEO ANTERIOR	116	135	196	149
A. AGRICULT., GANADERIA, SILVICULTURA Y PESCA	358	344	467	390
AGRICULTURA Y PESCA	358	344	467	390
B. INDUSTRIAS EXTRACTIVAS	33	36	34	34
C. INDUSTRIA MANUFACTURERA	698	799	823	773
D. SUMIN. ENERGIA ELECTRICA, GAS VAPOR Y AIRE ACONDICINADO	12	18	21	17
E. SUMIN. AGUA, SANEAMIENTO, RESIDUOS Y DESCO.	43	49	47	46
INDUSTRIA	786	902	925	871
F. CONSTRUCCION	2.754	2.842	2.812	2.803
CONSTRUCCION	2.754	2.842	2.812	2.803
G. COMERCIO POR MAYOR Y MENOR REPARACION VEHÍCULOS	433	467	524	475
H. TRANSPORTE Y ALMACENAMIENTO	285	307	327	306
I. HOSTELERÍA	245	254	261	253
J. INFORMACION Y COMUNICACIONES	29	30	30	30
K. ACTIVIDADES FINANCIERAS Y DE SEGUROS	19	21	20	20
L. ACTIVIDADES INMOBILIARIAS	13	15	16	15
M. ACT. PROFESIONALES, CIENTÍFICA Y TÉCNICA	95	112	118	108
N. ACTIVIDADES ADMINISTRATIVAS Y SERVICIOS AUXILIARES	354	367	378	366
O. ADMON. PUBLICA, DEFENSA Y SEGURIDAD SOCIAL OBL.	527	508	527	521
P. EDUCACION	35	34	42	37
Q. ACTIV. SANITARIAS Y SERVICIOS SOCIALES	45	51	55	50
R. ACTIV. ARTÍSTICAS RECREATIVAS Y ENTRETENIMIENTO	43	41	43	42
S. OTROS SERVICIOS.	34	36	39	36
T. ACT. HOGARES, EMPLEADOR PERSONAL DOMÉSTICO	5	5	7	6
U. ACT. ORGANIZA. Y OTROS ORGANISMOS EXTRATERRITORIALES	0	0	0	0
SERVICIOS	2.162	2.248	2.387	2.266
TOTAL ACTIVIDAD ECONOMICA	6.176	6.471	6.787	6.478

TABLA Nº 1.3.11. FUENTE: SISPE.

PARO REGISTRADO POR ACTIVIDADES ECONÓMICAS				
PRIMER TRIMESTRE DE 2009				
PROVINCIA DE CUENCA				
MUJERES				
	31/01/2009	28/02/2009	31/03/2009	MEDIA TRIMESTRAL
SIN EMPLEO ANTERIOR	635	680	790	702
A. AGRICULT., GANADERIA, SILVICULTURA Y PESCA	348	370	429	382
AGRICULTURA Y PESCA	348	370	429	382
B. INDUSTRIAS EXTRACTIVAS	5	4	5	5
C. INDUSTRIA MANUFACTURERA	762	806	857	808
D. SUMIN. ENERGIA ELECTRICA, GAS VAPOR Y AIRE ACONDICINADO	2	2	4	3
E. SUMIN. AGUA, SANEAMIENTO, RESIDUOS Y DESCO.	54	55	55	55
INDUSTRIA	823	867	921	870
F. CONSTRUCCION	235	240	253	243
CONSTRUCCION	235	240	253	243
G. COMERCIO POR MAYOR Y MENOR REPARACION VEHÍCULOS	800	862	878	847
H. TRANSPORTE Y ALMACENAMIENTO	89	86	100	92
I. HOSTELERÍA	634	690	703	676
J. INFORMACION Y COMUNICACIONES	28	30	36	31
K. ACTIVIDADES FINANCIERAS Y DE SEGUROS	24	24	23	24
L. ACTIVIDADES INMOBILIARIAS	21	24	28	24
M. ACT. PROFESIONALES, CIENTÍFICA Y TÉCNICA	144	160	168	157
N. ACTIVIDADES ADMINISTRATIVAS Y SERVICIOS AUXILIARES	501	529	535	522
O. ADMON. PUBLICA, DEFENSA Y SEGURIDAD SOCIAL OBL.	1.744	1.801	1.868	1.804
P. EDUCACION	82	89	90	87
Q. ACTIV. SANITARIAS Y SERVICIOS SOCIALES	339	356	380	358
R. ACTIV. ARTÍSTICAS RECREATIVAS Y ENTRETENIMIENTO	47	46	53	49
S. OTROS SERVICIOS.	192	202	224	206
T. ACT. HOGARES, EMPLEADOR PERSONAL DOMÉSTICO	8	8	10	9
U. ACT. ORGANIZA. Y OTROS ORGANISMOS EXTRATERRITORIALES	0	0	0	0
SERVICIOS	4.653	4.907	5.096	4.885
TOTAL ACTIVIDAD ECONOMICA	6.694	7.064	7.489	7.082

TABLA Nº 1.3.12. FUENTE: SISPE.

PARO REGISTRADO POR ACTIVIDADES ECONÓMICAS				
PRIMER TRIMESTRE DE 2009				
PROVINCIA DE GUADALAJARA				
AMBOS SEXOS				
	31/01/2009	28/02/2009	31/03/2009	MEDIA TRIMESTRAL
SIN EMPLEO ANTERIOR	403	486	638	509
A. AGRICULT., GANADERIA, SILVICULTURA Y PESCA	185	203	375	254
AGRICULTURA Y PESCA	185	203	375	254
B. INDUSTRIAS EXTRACTIVAS	53	54	54	54
C. INDUSTRIA MANUFACTURERA	1.484	1.587	1.722	1.598
D. SUMIN. ENERGIA ELECTRICA, GAS VAPOR Y AIRE ACONDICINADO	28	18	26	24
E. SUMIN. AGUA, SANEAMIENTO, RESIDUOS Y DESCO.	75	76	86	79
INDUSTRIA	1.640	1.735	1.888	1.754
F. CONSTRUCCION	2.880	2.980	3.049	2.970
CONSTRUCCION	2.880	2.980	3.049	2.970
G. COMERCIO POR MAYOR Y MENOR REPARACION VEHÍCULOS	1.758	1.905	2.089	1.917
H. TRANSPORTE Y ALMACENAMIENTO	869	944	1.021	945
I. HOSTELERÍA	857	897	969	908
J. INFORMACION Y COMUNICACIONES	214	220	228	221
K. ACTIVIDADES FINANCIERAS Y DE SEGUROS	74	83	95	84
L. ACTIVIDADES INMOBILIARIAS	125	128	134	129
M. ACT. PROFESIONALES, CIENTÍFICA Y TÉCNICA	546	597	641	595
N. ACTIVIDADES ADMINISTRATIVAS Y SERVICIOS AUXILIARES	2.810	3.015	3.080	2.968
O. ADMON. PUBLICA, DEFENSA Y SEGURIDAD SOCIAL OBL.	1.215	1.266	1.258	1.246
P. EDUCACION	208	215	214	212
Q. ACTIV. SANITARIAS Y SERVICIOS SOCIALES	492	499	497	496
R. ACTIV. ARTÍSTICAS RECREATIVAS Y ENTRETENIMIENTO	136	134	144	138
S. OTROS SERVICIOS.	345	361	343	350
T. ACT. HOGARES, EMPLEADOR PERSONAL DOMÉSTICO	30	35	40	35
U. ACT. ORGANIZA. Y OTROS ORGANISMOS EXTRATERRITORIALES	1	0	0	0
SERVICIOS	9.680	10.299	10.753	10.244
TOTAL ACTIVIDAD ECONOMICA	14.788	15.703	16.703	15.731

TABLA Nº 1.3.13. FUENTE: SISPE.

PARO REGISTRADO POR ACTIVIDADES ECONÓMICAS				
PRIMER TRIMESTRE DE 2009				
PROVINCIA DE GUADALAJARA				
HOMBRES				
	31/01/2009	28/02/2009	31/03/2009	MEDIA TRIMESTRAL
SIN EMPLEO ANTERIOR	121	158	222	167
A. AGRICULT., GANADERIA, SILVICULTURA Y PESCA	124	131	251	169
AGRICULTURA Y PESCA	124	131	251	169
B. INDUSTRIAS EXTRACTIVAS	39	40	40	40
C. INDUSTRIA MANUFACTURERA	931	980	1.062	991
D. SUMIN. ENERGIA ELECTRICA, GAS VAPOR Y AIRE ACONDICINADO	23	14	23	20
E. SUMIN. AGUA, SANEAMIENTO, RESIDUOS Y DESCO.	49	49	54	51
INDUSTRIA	1.042	1.083	1.179	1.101
F. CONSTRUCCION	2.539	2.618	2.655	2.604
CONSTRUCCION	2.539	2.618	2.655	2.604
G. COMERCIO POR MAYOR Y MENOR REPARACION VEHÍCULOS	712	764	852	776
H. TRANSPORTE Y ALMACENAMIENTO	525	583	637	582
I. HOSTELERÍA	228	235	264	242
J. INFORMACION Y COMUNICACIONES	94	110	105	103
K. ACTIVIDADES FINANCIERAS Y DE SEGUROS	28	28	29	28
L. ACTIVIDADES INMOBILIARIAS	42	41	43	42
M. ACT. PROFESIONALES, CIENTÍFICA Y TÉCNICA	206	222	238	222
N. ACTIVIDADES ADMINISTRATIVAS Y SERVICIOS AUXILIARES	1.271	1.360	1.358	1.330
O. ADMON. PUBLICA, DEFENSA Y SEGURIDAD SOCIAL OBL.	373	381	355	370
P. EDUCACION	47	42	40	43
Q. ACTIV. SANITARIAS Y SERVICIOS SOCIALES	64	62	62	63
R. ACTIV. ARTÍSTICAS RECREATIVAS Y ENTRETENIMIENTO	90	82	90	87
S. OTROS SERVICIOS.	87	85	82	85
T. ACT. HOGARES, EMPLEADOR PERSONAL DOMÉSTICO	13	15	15	14
U. ACT. ORGANIZA. Y OTROS ORGANISMOS EXTRATERRITORIALES	1	0	0	0
SERVICIOS	3.781	4.010	4.170	3.987
TOTAL ACTIVIDAD ECONOMICA	7.607	8.000	8.477	8.028

TABLA Nº 1.3.14. FUENTE: SISPE.

PARO REGISTRADO POR ACTIVIDADES ECONÓMICAS				
PRIMER TRIMESTRE DE 2009				
PROVINCIA DE GUADALAJARA				
MUJERES				
	31/01/2009	28/02/2009	31/03/2009	MEDIA TRIMESTRAL
SIN EMPLEO ANTERIOR	282	328	416	342
A. AGRICULT., GANADERIA, SILVICULTURA Y PESCA	61	72	124	86
AGRICULTURA Y PESCA	61	72	124	86
B. INDUSTRIAS EXTRACTIVAS	14	14	14	14
C. INDUSTRIA MANUFACTURERA	553	607	660	607
D. SUMIN. ENERGIA ELECTRICA, GAS VAPOR Y AIRE ACONDICINADO	5	4	3	4
E. SUMIN. AGUA, SANEAMIENTO, RESIDUOS Y DESCO.	26	27	32	28
INDUSTRIA	598	652	709	653
F. CONSTRUCCION	341	362	394	366
CONSTRUCCION	341	362	394	366
G. COMERCIO POR MAYOR Y MENOR REPARACION VEHÍCULOS	1.046	1.141	1.237	1.141
H. TRANSPORTE Y ALMACENAMIENTO	344	361	384	363
I. HOSTELERÍA	629	662	705	665
J. INFORMACION Y COMUNICACIONES	120	110	123	118
K. ACTIVIDADES FINANCIERAS Y DE SEGUROS	46	55	66	56
L. ACTIVIDADES INMOBILIARIAS	83	87	91	87
M. ACT. PROFESIONALES, CIENTÍFICA Y TÉCNICA	340	375	403	373
N. ACTIVIDADES ADMINISTRATIVAS Y SERVICIOS AUXILIARES	1.539	1.655	1.722	1.639
O. ADMON. PUBLICA, DEFENSA Y SEGURIDAD SOCIAL OBL.	842	885	903	877
P. EDUCACION	161	173	174	169
Q. ACTIV. SANITARIAS Y SERVICIOS SOCIALES	428	437	435	433
R. ACTIV. ARTÍSTICAS RECREATIVAS Y ENTRETENIMIENTO	46	52	54	51
S. OTROS SERVICIOS.	258	276	261	265
T. ACT. HOGARES, EMPLEADOR PERSONAL DOMÉSTICO	17	20	25	21
U. ACT. ORGANIZA. Y OTROS ORGANISMOS EXTRATERRITORIALES	0	0	0	0
SERVICIOS	5.899	6.289	6.583	6.257
TOTAL ACTIVIDAD ECONOMICA	7.181	7.703	8.226	7.703

TABLA Nº 1.3.15. FUENTE: SISPE.

PARO REGISTRADO POR ACTIVIDADES ECONÓMICAS				
PRIMER TRIMESTRE DE 2009				
PROVINCIA DE TOLEDO				
AMBOS SEXOS				
	31/01/2009	28/02/2009	31/03/2009	MEDIA TRIMESTRAL
SIN EMPLEO ANTERIOR	1.694	1.927	2.212	1.944
A. AGRICULT., GANADERIA, SILVICULTURA Y PESCA	1.555	1.931	2.236	1.907
AGRICULTURA Y PESCA	1.555	1.931	2.236	1.907
B. INDUSTRIAS EXTRACTIVAS	110	116	121	116
C. INDUSTRIA MANUFACTURERA	9.453	10.014	10.795	10.087
D. SUMIN. ENERGIA ELECTRICA, GAS VAPOR Y AIRE ACONDICINADO	39	29	33	34
E. SUMIN. AGUA, SANEAMIENTO, RESIDUOS Y DESCO.	373	388	401	387
INDUSTRIA	9.975	10.547	11.350	10.624
F. CONSTRUCCION	12.896	13.605	14.010	13.504
CONSTRUCCION	12.896	13.605	14.010	13.504
G. COMERCIO POR MAYOR Y MENOR REPARACION VEHÍCULOS	5.388	5.828	6.323	5.846
H. TRANSPORTE Y ALMACENAMIENTO	1.404	1.498	1.534	1.479
I. HOSTELERÍA	2.636	2.814	2.900	2.783
J. INFORMACION Y COMUNICACIONES	536	570	582	563
K. ACTIVIDADES FINANCIERAS Y DE SEGUROS	170	173	191	178
L. ACTIVIDADES INMOBILIARIAS	337	349	362	349
M. ACT. PROFESIONALES, CIENTÍFICA Y TÉCNICA	2.200	2.357	2.672	2.410
N. ACTIVIDADES ADMINISTRATIVAS Y SERVICIOS AUXILIARES	4.232	4.509	4.689	4.477
O. ADMON. PUBLICA, DEFENSA Y SEGURIDAD SOCIAL OBL.	6.634	6.779	6.985	6.799
P. EDUCACION	512	530	547	530
Q. ACTIV. SANITARIAS Y SERVICIOS SOCIALES	1.369	1.459	1.511	1.446
R. ACTIV. ARTÍSTICAS RECREATIVAS Y ENTRETENIMIENTO	338	342	385	355
S. OTROS SERVICIOS.	762	799	832	798
T. ACT. HOGARES, EMPLEADOR PERSONAL DOMÉSTICO	92	96	98	95
U. ACT. ORGANIZA. Y OTROS ORGANISMOS EXTRATERRITORIALES	1	1	1	1
SERVICIOS	26.611	28.104	29.612	28.109
TOTAL ACTIVIDAD ECONOMICA	52.731	56.114	59.420	56.088

TABLA Nº 1.3.16. FUENTE: SISPE.

PARO REGISTRADO POR ACTIVIDADES ECONÓMICAS				
PRIMER TRIMESTRE DE 2009				
PROVINCIA DE TOLEDO				
HOMBRES				
	31/01/2009	28/02/2009	31/03/2009	MEDIA TRIMESTRAL
SIN EMPLEO ANTERIOR	336	400	489	408
A. AGRICULT., GANADERIA, SILVICULTURA Y PESCA	966	1.248	1.473	1.229
AGRICULTURA Y PESCA	966	1.248	1.473	1.229
B. INDUSTRIAS EXTRACTIVAS	91	97	102	97
C. INDUSTRIA MANUFACTURERA	4.652	5.029	5.453	5.045
D. SUMIN. ENERGIA ELECTRICA, GAS VAPOR Y AIRE ACONDICINADO	29	20	21	23
E. SUMIN. AGUA, SANEAMIENTO, RESIDUOS Y DESCO.	189	194	196	193
INDUSTRIA	4.961	5.340	5.772	5.358
F. CONSTRUCCION	11.594	12.233	12.552	12.126
CONSTRUCCION	11.594	12.233	12.552	12.126
G. COMERCIO POR MAYOR Y MENOR REPARACION VEHÍCULOS	2.023	2.178	2.381	2.194
H. TRANSPORTE Y ALMACENAMIENTO	1.009	1.081	1.102	1.064
I. HOSTELERÍA	734	822	836	797
J. INFORMACION Y COMUNICACIONES	195	208	221	208
K. ACTIVIDADES FINANCIERAS Y DE SEGUROS	60	61	65	62
L. ACTIVIDADES INMOBILIARIAS	129	136	133	133
M. ACT. PROFESIONALES, CIENTÍFICA Y TÉCNICA	761	827	976	855
N. ACTIVIDADES ADMINISTRATIVAS Y SERVICIOS AUXILIARES	1.446	1.571	1.639	1.552
O. ADMON. PUBLICA, DEFENSA Y SEGURIDAD SOCIAL OBL.	1.419	1.443	1.494	1.452
P. EDUCACION	136	148	159	148
Q. ACTIV. SANITARIAS Y SERVICIOS SOCIALES	144	164	168	159
R. ACTIV. ARTÍSTICAS RECREATIVAS Y ENTRETENIMIENTO	159	163	178	167
S. OTROS SERVICIOS.	170	184	200	185
T. ACT. HOGARES, EMPLEADOR PERSONAL DOMÉSTICO	21	22	22	22
U. ACT. ORGANIZA. Y OTROS ORGANISMOS EXTRATERRITORIALES	0	0	0	0
SERVICIOS	8.406	9.008	9.574	8.996
TOTAL ACTIVIDAD ECONOMICA	26.263	28.229	29.860	28.117

TABLA Nº 1.3.17. FUENTE: SISPE.

PARO REGISTRADO POR ACTIVIDADES ECONÓMICAS				
PRIMER TRIMESTRE DE 2009				
PROVINCIA DE TOLEDO				
MUJERES				
	31/01/2009	28/02/2009	31/03/2009	MEDIA TRIMESTRAL
SIN EMPLEO ANTERIOR	1.358	1.527	1.723	1.536
A. AGRICULT., GANADERIA, SILVICULTURA Y PESCA	589	683	763	678
AGRICULTURA Y PESCA	589	683	763	678
B. INDUSTRIAS EXTRACTIVAS	19	19	19	19
C. INDUSTRIA MANUFACTURERA	4.801	4.985	5.342	5.043
D. SUMIN. ENERGIA ELECTRICA, GAS VAPOR Y AIRE ACONDICINADO	10	9	12	10
E. SUMIN. AGUA, SANEAMIENTO, RESIDUOS Y DESCO.	184	194	205	194
INDUSTRIA	5.014	5.207	5.578	5.266
F. CONSTRUCCION	1.302	1.372	1.458	1.377
CONSTRUCCION	1.302	1.372	1.458	1.377
G. COMERCIO POR MAYOR Y MENOR REPARACION VEHÍCULOS	3.365	3.650	3.942	3.652
H. TRANSPORTE Y ALMACENAMIENTO	395	417	432	415
I. HOSTELERÍA	1.902	1.992	2.064	1.986
J. INFORMACION Y COMUNICACIONES	341	362	361	355
K. ACTIVIDADES FINANCIERAS Y DE SEGUROS	110	112	126	116
L. ACTIVIDADES INMOBILIARIAS	208	213	229	217
M. ACT. PROFESIONALES, CIENTÍFICA Y TÉCNICA	1.439	1.530	1.696	1.555
N. ACTIVIDADES ADMINISTRATIVAS Y SERVICIOS AUXILIARES	2.786	2.938	3.050	2.925
O. ADMON. PUBLICA, DEFENSA Y SEGURIDAD SOCIAL OBL.	5.215	5.336	5.491	5.347
P. EDUCACION	376	382	388	382
Q. ACTIV. SANITARIAS Y SERVICIOS SOCIALES	1.225	1.295	1.343	1.288
R. ACTIV. ARTÍSTICAS RECREATIVAS Y ENTRETENIMIENTO	179	179	207	188
S. OTROS SERVICIOS.	592	615	632	613
T. ACT. HOGARES, EMPLEADOR PERSONAL DOMÉSTICO	71	74	76	74
U. ACT. ORGANIZA. Y OTROS ORGANISMOS EXTRATERRITORIALES	1	1	1	1
SERVICIOS	18.205	19.096	20.038	19.113
TOTAL ACTIVIDAD ECONOMICA	26.468	27.885	29.560	27.971

TABLA Nº 1.3.18. FUENTE: SISPE.

OCUPACIONES MÁS SOLICITADAS EN CASTILLA-LA MANCHA Y SUS PROVINCIAS

PRIMER TRIMESTRE 2009

2

OCUPACIONES MÁS SOLICITADAS EN CASTILLA-LA MANCHA. PRIMER TRIMESTRE DE 2009

Las ocupaciones más solicitadas por los demandantes de empleo inscritos en las Oficinas de Empleo de la Región en el primer trimestre de 2009 siguen la tendencia de trimestres anteriores, siendo la ocupación de “Peón de la industria manufacturera, en general” la más solicitada en este trimestre, copando el 23,92% del total de los demandantes y cuyo número medio de solicitudes en el trimestre asciende a 48.385 (calculando la media del trimestre con los datos del último día de cada uno de los tres meses). Con el 21,83% de los demandantes, la segunda ocupación más solicitada es la de “Personal de limpieza o limpiador, en general” con 44.135 solicitudes de media. El 15,88%, el 14,67% y el 11,11% de la misma referencia territorial y temporal corresponden a las ocupaciones de “Dependiente de comercio, en general”, “Peón de la construcción de edificios” y “Empleado administrativo, en general” respectivamente. Ya entre el 10,4 y el 6% se solicitan las ocupaciones de “Albañil”, “Peón de obras públicas en general”, “Peón agrícola, en general”, “Mozo de carga y descarga” y “Camarero, en general”, todas ellas con valores medios situados en el intervalo entre 21.000 y 12.000 demandas. (Ver tabla 2.1. y gráfico 2.1).

Se observa, en la línea con lo comprobado respecto a los datos de paro, que las demandas mayoritarias corresponden a ocupaciones de actividades económicas poco cualificadas (peón de la industria manufacturera, personal de limpieza, dependiente de comercio...), conforme a las líneas estructurales de nuestro mercado de trabajo que tienden a confirmarse un trimestre tras otro.

A continuación se recopilan las tablas correspondientes al primer trimestre de 2009 de ocupaciones más demandadas en el total de la Región y sus provincias. Las tablas siguientes reflejan para el ámbito autonómico y provincial las siguientes variables:

- Nº de orden: Ordinal de las ocupaciones priorizadas por los demandantes de cada ámbito territorial.
- Código Ocup.: Código de la Ocupación según la CNO-94.
- Ocupaciones solicitadas: Denominación de la ocupación solicitada en cada ordinal.
- Demandas: Número de demandas registradas calculando la media del trimestre referenciado con el dato del último día de cada uno de los meses que componen el trimestre para esa ocupación.
- Porcentaje: Tanto por ciento que representa esa ocupación sobre el valor medio del total de demandantes para cada ámbito territorial considerado.
- Principal: Número medio de demandantes que han solicitado la ocupación considerada como ocupación prioritaria en su demanda.
- Porcentaje: Tanto por ciento de demandantes que sobre la ocupación considerada, han solicitado dicha ocupación como principal.
- Alternativas: Número medio de demandantes que han solicitado la ocupación considerada en su demanda, pero no como ocupación prioritaria.
- Porcentaje: Tanto por ciento de demandantes que sobre la ocupación considerada, han solicitado dicha ocupación como alternativa a la ocupación que hubieran solicitado como prioritaria.
- Ptos. Ofertados: Número medio de puestos de trabajo que han sido ofertados en las oficinas de empleo del SEPECAM respecto de la ocupación objeto de estudio.

NOTA: No se incluye la diferenciación por sexos al no estar disponible en los formularios de datos que facilita el Sistema de Información de los Servicios Públicos de Empleo (SISPE). El porcentaje de demandas que solicitan la ocupación es de entre las cien ocupaciones más solicitadas en la región.

LAS 10 OCUPACIONES MÁS SOLICITADAS EN LAS OFICINAS DE EMPLEO DE CASTILLA-LA MANCHA

PRIMER TRIMESTRE DE 2009

Nº Orden	Código	Ocupaciones solicitadas	Demandas	%	Principal	%	Alternativas	%	Puestos Ofertados
1	97000011	PEÓN DE LA INDUSTRIA MANUFACTURERA, EN GENERAL	48.385	23,92 %	16.952	35,05 %	31.433	64,95 %	413
2	91210016	PERSONAL DE LIMPIEZA O LIMPIADOR, EN GENERAL	44.135	21,83 %	17.209	39,00 %	26.926	61,00 %	63
3	53300010	DEPENDIENTE DE COMERCIO, EN GENERAL	32.104	15,88 %	12.186	37,97 %	19.918	62,03 %	13
4	96020014	PEÓN DE LA CONSTRUCCIÓN DE EDIFICIOS	29.664	14,67 %	11.737	39,58 %	17.927	60,42 %	320
5	42100010	EMPLEADO ADMINISTRATIVO, EN GENERAL	22.467	11,11 %	11.824	52,64 %	10.642	47,36 %	77
6	71100016	ALBAÑIL	20.853	10,32 %	12.853	61,65 %	8.000	38,35 %	166
7	96010011	PEÓN DE OBRAS PUBLICAS, EN GENERAL	18.424	9,09 %	3.045	16,61 %	15.379	83,39 %	270
8	94100011	PEÓN AGRÍCOLA, EN GENERAL	16.904	8,35 %	4.158	24,64 %	12.745	75,36 %	367
9	98000050	MOZO DE CARGA Y DESCARGA, ALMACÉN Y/O M.	14.571	7,20 %	2.393	16,45 %	12.178	83,55 %	8
10	50200018	CAMARERO, EN GENERAL	12.297	6,08 %	4.007	32,61 %	8.290	67,39 %	43

Tabla Nº 2.1. FUENTE: SISPE.



GRÁFICO 2.1. FUENTE: SISPE. ELABORACIÓN PROPIA.

LAS 10 OCUPACIONES MÁS SOLICITADAS EN LAS OFICINAS DE EMPLEO DE LA PROVINCIA DE ALBACETE

PRIMER TRIMESTRE DE 2009

Nº Orden	Código	Ocupaciones solicitadas	Demandas	%	Principal	%	Alternativas	%	Puestos Ofertados
1	94100011	PEÓN AGRÍCOLA, EN GENERAL	9.719	22,07 %	2.867	29,51 %	6.851	70,49 %	283
2	91210016	PERSONAL DE LIMPIEZA O LIMPIADOR, EN GENERAL	9.612	21,84 %	3.591	37,37 %	6.021	62,63 %	0
3	97000011	PEÓN DE LA INDUSTRIA MANUFACTURERA, EN GENERAL	9.529	21,63 %	3.460	36,31 %	6.069	63,69 %	64
4	53300010	DEPENDIENTE DE COMERCIO, EN GENERAL	7.523	17,08 %	3.102	41,24 %	4.420	58,76 %	2
5	96020014	PEÓN DE LA CONSTRUCCIÓN DE EDIFICIOS	5.873	13,33 %	2.092	35,64 %	3.781	64,36 %	18
6	60210027	TRABAJADOR AGRÍCOLA EXCEPTO EN HUERTAS,	4.766	10,82 %	2.257	47,37 %	2.509	52,63 %	23
7	42100010	EMPLEADO ADMINISTRATIVO, EN GENERAL	3.943	8,95 %	2.102	53,30 %	1.841	46,70 %	11
8	71100016	ALBAÑIL	2.896	6,58 %	1.563	54,00 %	1.333	46,00 %	14
9	50200018	CAMARERO, EN GENERAL	2.783	6,32 %	898	32,28 %	1.885	67,72 %	14
10	83630022	OPERADOR DE MÁQUINA INDUSTRIAL DE COSER	2.296	5,22 %	1.451	63,20 %	845	36,80 %	0

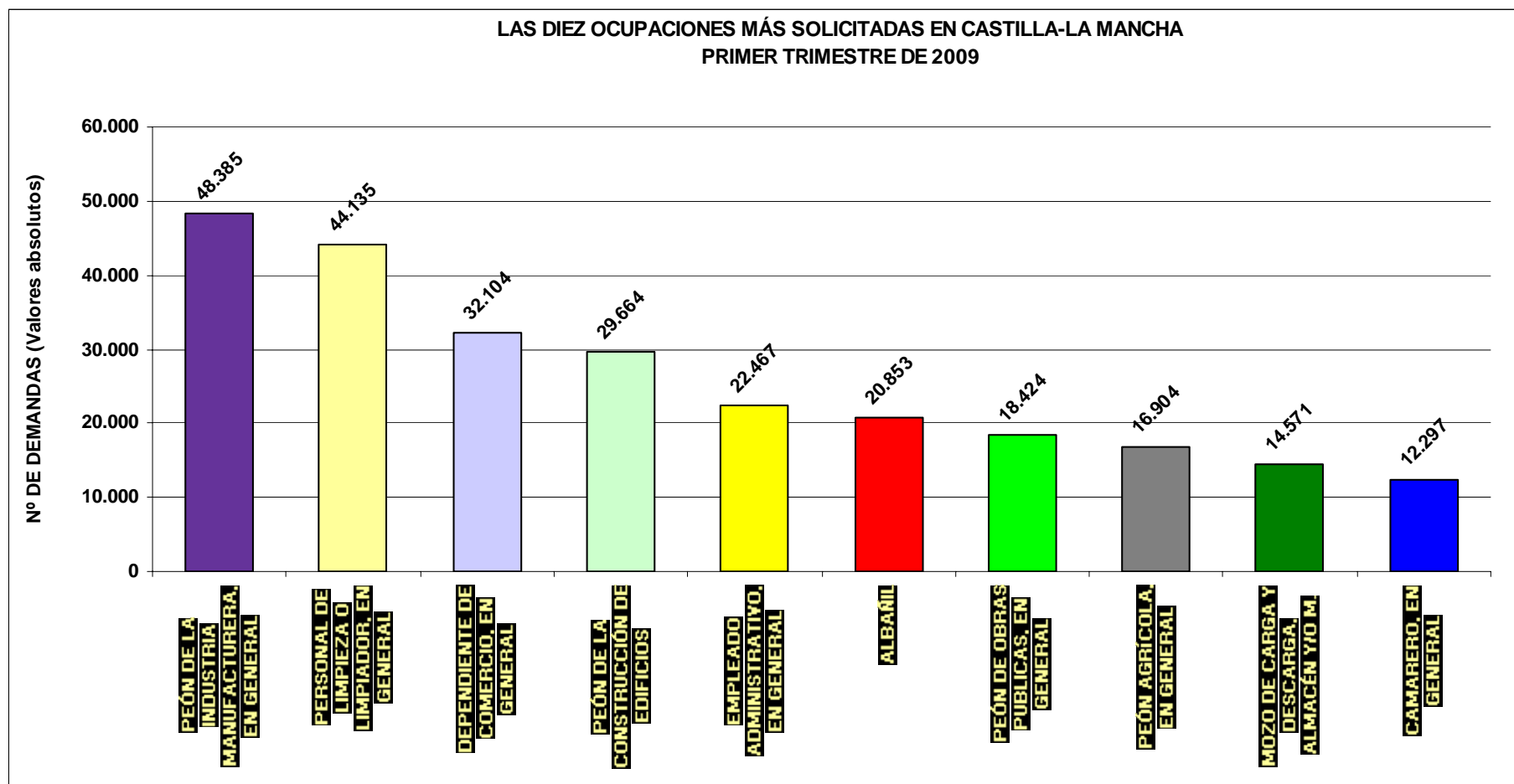
Tabla Nº 2.2. FUENTE: SISPE.

LAS 10 OCUPACIONES MÁS SOLICITADAS EN LAS OFICINAS DE EMPLEO DE LA PROVINCIA DE CIUDAD REAL

PRIMER TRIMESTRE DE 2009

Nº Orden	Código	Ocupaciones solicitadas	Demandas	%	Principal	%	Alternativas	%	Puestos Ofertados
1	91210016	PERSONAL DE LIMPIEZA O LIMPIADOR, EN GENERAL	14.606	27,25 %	6.596	45,17 %	8.010	54,83 %	28
2	96020014	PEÓN DE LA CONSTRUCCIÓN DE EDIFICIOS	11.857	22,12 %	4.643	39,17 %	7.214	60,83 %	225
3	53300010	DEPENDIENTE DE COMERCIO, EN GENERAL	10.027	18,71 %	4.154	41,44 %	5.873	58,56 %	8
4	96010011	PEÓN DE OBRAS PUBLICAS, EN GENERAL	8.570	15,97 %	1.688	19,72 %	6.882	80,28 %	71
5	71100016	ALBAÑIL	7.091	13,24 %	4.317	60,89 %	2.774	39,11 %	76
6	42100010	EMPLEADO ADMINISTRATIVO, EN GENERAL	6.228	11,62 %	3.169	50,89 %	3.059	49,11 %	18
7	97000011	PEÓN DE LA INDUSTRIA MANUFACTURERA, EN GENERAL	4.764	8,88 %	1.180	24,79 %	3.584	75,21 %	13
8	51130024	ASISTENTE DOMICILIARIO	4.602	8,59 %	583	12,67 %	4.019	87,33 %	3
9	60220101	JARDINERO, EN GENERAL	4.548	8,48 %	502	11,04 %	4.046	88,96 %	32
10	60210027	TRABAJADOR AGRÍCOLA EXCEPTO EN HUERTAS,	4.407	8,21 %	1.113	25,25 %	3.294	74,75 %	124

Tabla Nº 2.3. FUENTE: SISPE.

LAS 10 OCUPACIONES MÁS SOLICITADAS EN LAS OFICINAS DE EMPLEO DE LA PROVINCIA DE CUENCA

PRIMER TRIMESTRE DE 2009

Nº Orden	Código	Ocupaciones solicitadas	Demandas	%	Principal	%	Alternativas	%	Puestos Ofertados
1	97000011	PEÓN DE LA INDUSTRIA MANUFACTURERA, EN GENERAL	5.451	31,38 %	2.268	41,61 %	3.184	58,39 %	10
2	91210016	PERSONAL DE LIMPIEZA O LIMPIADOR, EN GENERAL	4.193	24,13 %	1.481	35,32 %	2.713	64,68 %	21
3	96020014	PEÓN DE LA CONSTRUCCIÓN DE EDIFICIOS	3.749	21,58 %	1.468	39,20 %	2.281	60,80 %	17
4	53300010	DEPENDIENTE DE COMERCIO, EN GENERAL	2.394	13,78 %	721	30,16 %	1.672	69,84 %	1
5	96010011	PEÓN DE OBRAS PUBLICAS, EN GENERAL	2.286	13,11 %	395	17,28 %	1.891	82,72 %	51
6	94100011	PEÓN AGRÍCOLA, EN GENERAL	2.158	12,41 %	410	19,04 %	1.749	80,96 %	35
7	60210027	TRABAJADOR AGRÍCOLA EXCEPTO EN HUERTAS,	2.076	11,94 %	525	25,26 %	1.551	74,74 %	3
8	42100010	EMPLEADO ADMINISTRATIVO, EN GENERAL	1.787	10,29 %	930	52,07 %	857	47,93 %	13
9	71100016	ALBAÑIL	1.602	9,23 %	1.014	63,33 %	588	36,67 %	18
10	50200018	CAMARERO, EN GENERAL	1.271	7,30 %	417	32,95 %	854	67,05 %	7

Tabla Nº 2.4. FUENTE: SISPE.

LAS 10 OCUPACIONES MÁS SOLICITADAS EN LAS OFICINAS DE EMPLEO DE LA PROVINCIA DE GUADALAJARA

PRIMER TRIMESTRE DE 2009

Nº Orden	Código	Ocupaciones solicitadas	Demandas	%	Principal	%	Alternativas	%	Puestos Ofertados
1	97000011	PEÓN DE LA INDUSTRIA MANUFACTURERA, EN GENERAL	7.238	35,96 %	2.602	35,95 %	4.636	64,05 %	26
2	98000050	MOZO DE CARGA Y DESCARGA, ALMACÉN Y/O M.	4.830	23,98 %	860	17,78 %	3.970	82,22 %	2
3	97000141	EMBALADOR-EMPAQUETADOR-ETIQUETADOR, A MANO	3.719	18,48 %	263	7,08 %	3.456	92,92 %	0
4	42100010	EMPLEADO ADMINISTRATIVO, EN GENERAL	3.099	15,41 %	1.687	54,44 %	1.412	45,56 %	6
5	91210016	PERSONAL DE LIMPIEZA O LIMPIADOR, EN GENERAL	2.979	14,80 %	1.056	35,49 %	1.922	64,51 %	6
6	53300010	DEPENDIENTE DE COMERCIO, EN GENERAL	2.789	13,85 %	946	33,95 %	1.843	66,05 %	0
7	71100016	ALBAÑIL	1.711	8,51 %	1.063	62,15 %	648	37,85 %	4
8	86100054	CONDUCTOR DE FURGONETA HASTA 3,5 T.	1.451	7,21 %	250	17,23 %	1.201	82,77 %	0
9	98000087	REPONEDOR DE HIPERMERCADO	1.447	7,19 %	106	7,35 %	1.340	92,65 %	0
10	96020014	PEÓN DE LA CONSTRUCCIÓN DE EDIFICIOS	1.353	6,73 %	555	41,03 %	798	58,97 %	10

Tabla Nº 2.5. FUENTE: SISPE.

LAS 10 OCUPACIONES MÁS SOLICITADAS EN LAS OFICINAS DE EMPLEO DE LA PROVINCIA DE TOLEDO

PRIMER TRIMESTRE DE 2009

Nº Orden	Código	Ocupaciones solicitadas	Demandas	%	Principal	%	Alternativas	%	Puestos Ofertados
1	97000011	PEÓN DE LA INDUSTRIA MANUFACTURERA, EN GENERAL	21.402	31,91 %	7.442	34,80 %	13.960	65,20 %	300
2	91210016	PERSONAL DE LIMPIEZA O LIMPIADOR, EN GENERAL	12.745	19,01 %	4.485	35,21 %	8.260	64,79 %	9
3	53300010	DEPENDIENTE DE COMERCIO, EN GENERAL	9.372	13,97 %	3.262	34,83 %	6.109	65,17 %	1
4	71100016	ALBAÑIL	7.554	11,27 %	4.896	64,84 %	2.658	35,16 %	53
5	42100010	EMPLEADO ADMINISTRATIVO, EN GENERAL	7.409	11,05 %	3.936	53,15 %	3.473	46,85 %	30
6	96010011	PEÓN DE OBRAS PUBLICAS, EN GENERAL	6.879	10,20 %	855	12,62 %	6.024	87,38 %	147
7	96020014	PEÓN DE LA CONSTRUCCIÓN DE EDIFICIOS	6.832	10,18 %	2.979	43,63 %	3.853	56,37 %	50
8	98000050	MOZO DE CARGA Y DESCARGA, ALMACÉN Y/O MEC.	4.217	6,28 %	659	15,68 %	3.559	84,32 %	1
9	86100054	CONDUCTOR DE FURGONETA HASTA 3,5 T.	4.205	6,26 %	722	17,21 %	3.483	82,79 %	2
10	46010025	CAJERO DE COMERCIO	3.886	5,79 %	485	12,48 %	3.401	87,52 %	1

Tabla Nº 2.6. FUENTE: SISPE.

OCUPACIONES MÁS OFERTADAS EN CASTILLA-LA MANCHA Y SUS PROVINCIAS

PRIMER TRIMESTRE 2009

3

OCUPACIONES MÁS OFERTADAS EN CASTILLA-LA MANCHA

PRIMER TRIMESTRE DE 2009

En cuanto a las ocupaciones más ofertadas en las Oficinas de Empleo del SEPECAM, para el ámbito regional se observa que la ocupación más ofertada en Castilla-La Mancha en el primer trimestre de 2009 ha sido "Peón de la industria manufacturera, en general" con un total de 1.238 ofertas, el 14,32% del total de puestos ofertados en nuestra Comunidad Autónoma. A continuación, para la ocupación de "Peón agrícola, en general" se han ofertado 1.100 puestos, el 12,72%, para la de "Peón de la construcción de edificios", 959 puestos, el 11,09% y para la de "Peón de obras públicas, en general" 809 puestos, el 9,36%. A mayor distancia tenemos la ocupación de "Albañil", con 498 ofertas, que suponen 5,76%. La sexta ocupación más ofertada es la de "Trabajador agrícola, excepto en huertas", donde se han ofertado 451 puestos, el 5,22%. Le siguen las ocupaciones de "Empleado administrativo, en general", "Peón agrícola, jardinería" y "Personal de limpieza o limpiador, en general" con 231, 197 y 190 ofertas respectivamente (el 2,67%, 2,28% y 2,20%). El resto de ocupaciones ofertadas en la región no superan el 1,5%.

No se recogen más que las diez primeras ocupaciones más ofertadas debido a que cada una de las ocupaciones restantes representan menos del 1,5%.

Se observa, como en el epígrafe anterior, el escaso nivel de cualificación de las ocupaciones, y también, como en trimestres anteriores, la coincidencia teórica, sólo nominal, que no cuantitativa, entre las ocupaciones más demandadas y las más ofertadas, variando ligeramente el orden entre unas y otras.

A continuación se recopilan las tablas correspondientes al primer trimestre de 2009 de ocupaciones más ofertadas en Castilla-La Mancha y sus provincias. Las tablas siguientes reflejan, para el ámbito autonómico y provincial las siguientes categorías de la variable:

NOTA PRELIMINAR: LEYENDA CATEGORÍAS DE LA VARIABLE

CONCEPTO	DESCRIPCIÓN
Nº de orden:	ORDINAL DE LAS OCUPACIONES PRIORIZADAS POR LOS DEMANDANTES DE CADA ÁMBITO TERRITORIAL.
Código:	CÓDIGO DE LA OCUPACIÓN SEGÚN LA CNO-94.
Ocupación:	DENOMINACIÓN DE LA OCUPACIÓN SOLICITADA EN CADA ORDINAL.
POP:	PUESTOS OFERTADOS PREFERENTES
Porcentaje:	TANTO POR CIENTO QUE REPRESENTA ESA OCUPACIÓN SOBRE EL TOTAL DE OCUPACIONES MÁS OFERTADAS PARA CADA ÁMBITO TERRITORIAL CONSIDERADO.
POA:	PUESTOS OFERTADOS ALTERNATIVOS.
PAn:	PUESTOS ANULADOS.
PCu:	PUESTOS CUBIERTOS.

LAS DIEZ OCUPACIONES MÁS OFERTADAS EN CASTILLA-LA MANCHA

PRIMER TRIMESTRE DE 2009

Nº Orden	CÓDIGO OCUP.	OCUPACIÓN	POP	%	POA	PAn	Pcu
1	97000011	Peón de la industria manufacturera, en general	1.238	14,32 %	500	102	431
2	94100011	Peón agrícola, en general	1.100	12,72 %	317	62	359
3	96020014	Peón de la construcción de edificios	959	11,09 %	898	128	327
4	96010011	Peón de obras publicas, en general	809	9,36 %	678	46	300
5	71100016	Albañil	498	5,76 %	186	153	202
6	60210027	Trabajador agrícola excepto en huertas,	451	5,22 %	604	99	296
7	42100010	Empleado administrativo, en general	231	2,67 %	43	104	80
8	94100064	Peón agrícola, jardinería	197	2,28 %	258	45	64
9	91210016	Personal de limpieza o limpiador, en general	190	2,20 %	309	47	97
10	50200018	Camarero, en general	129	1,49 %	7	42	75

Tabla Nº 3.1. FUENTE: SISPE.



GRÁFICO 3.1. FUENTE: SISPE. ELABORACIÓN PROPIA.

LAS DIEZ OCUPACIONES MÁS OFERTADAS EN LAS PROVINCIAS DE CASTILLA-LA MANCHA DURANTE EL PRIMER TRIMESTRE DE 2009.

**LAS DIEZ OCUPACIONES MÁS OFERTADAS EN LA PROVINCIA DE ALBACETE
PRIMER TRIMESTRE DE 2009**

Nº Orden	CÓDIGO OCUP.	OCUPACIÓN	POP	%	POA	PAn	Pcu
1	94100011	Peón agrícola, en general	850	47,20 %	75	52	273
2	97000011	Peón de la industria manufacturera, en general	191	10,61 %	17	17	80
3	90020025	Vendedor por teléfono	119	6,61 %		1	121
4	60210027	Trabajador agrícola excepto en huertas,	69	3,83 %	109	38	64
5	96020014	Peón de la construcción de edificios	53	2,94 %	167	9	22
6	50200018	Camarero, en general	43	2,39 %	4	5	31
7	71100016	Albañil	43	2,39 %	77	22	31
8	42100010	Empleado administrativo, en general	32	1,78 %	4	15	19
9	72990016	Montador de placas de energía solar	30	1,67 %		0	32
10	50100017	Cocinero, en general	21	1,17 %	1	15	9

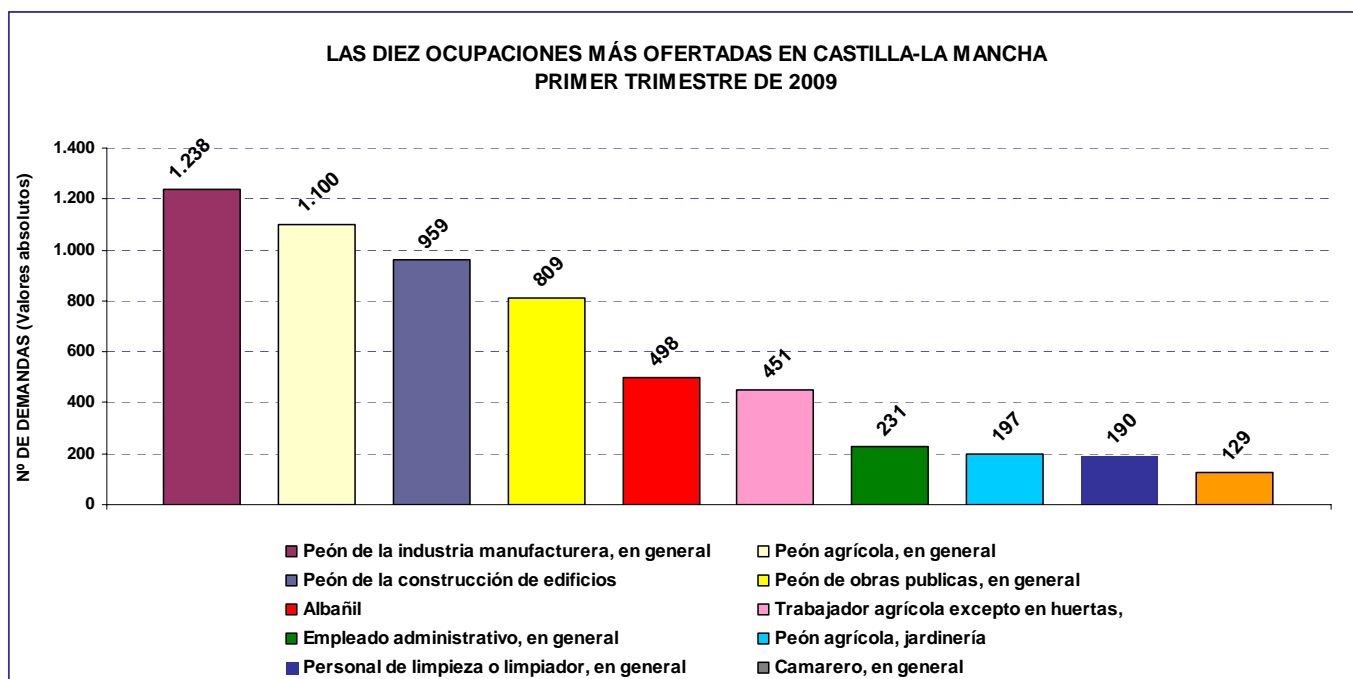
Tabla Nº 3.2. FUENTE: SISPE.

**LAS DIEZ OCUPACIONES MÁS OFERTADAS EN LA PROVINCIA DE CIUDAD REAL
PRIMER TRIMESTRE DE 2009**

Nº Orden	CÓDIGO OCUP.	OCUPACIÓN	POP	%	POA	PAn	Pcu
1	96020014	Peón de la construcción de edificios	674	26,29 %	243	98	234
2	60210027	Trabajador agrícola excepto en huertas,	373	14,55 %	384	35	195
3	71100016	Albañil	227	8,85 %	4	43	111
4	96010011	Peón de obras publicas, en general	212	8,27 %	600	18	139
5	60220101	Jardinero, en general	95	3,71 %	0	1	12
6	94400012	Peón forestal	90	3,51 %		0	38
7	91210016	Personal de limpieza o limpiador, en general	83	3,24 %	104	23	41
8	33200013	Representante de comercio, en general	63	2,46 %	29	27	0
9	42100010	Empleado administrativo, en general	53	2,07 %	11	25	15
10	72400016	Pintor y/o empapelador	42	1,64 %	38	5	7

Tabla Nº 3.3. FUENTE: SISPE.

**LAS DIEZ OCUPACIONES MÁS OFERTADAS EN LA PROVINCIA DE CUENCA
PRIMER TRIMESTRE DE 2009**

Nº Orden	CÓDIGO OCUP.	OCUPACIÓN	POP	%	POA	PAn	Pcu
1	96010011	Peón de obras publicas, en general	153	17,06 %	38	4	52
2	94100011	Peón agrícola, en general	104	11,59 %	24	0	23
3	91210016	Personal de limpieza o limpiador, en gen	62	6,91 %	59	4	37
4	71100016	Albañil	55	6,13 %	2	5	16
5	96020014	Peón de la construcción de edificios	52	5,80 %	266	14	32
6	42100010	Empleado administrativo, en general	38	4,24 %	9	16	12
7	29130058	Técnico de información turística	36	4,01 %	0	0	3
8	97000011	Peón de la industria manufacturera, en g	30	3,34 %	52	10	23
9	50200018	Camarero, en general	20	2,23 %	2	6	14
10	94100064	Peón agrícola, jardinería	20	2,23 %	103	2	6

Tabla Nº 3.4. FUENTE: SISPE.

LAS DIEZ OCUPACIONES MÁS OFERTADAS EN LA PROVINCIA DE GUADALAJARA

PRIMER TRIMESTRE DE 2009

Nº Orden	CÓDIGO OCUP.	OCUPACIÓN	POP	%	POA	PAn	Pcu
1	97000011	Peón de la industria manufacturera, en general	79	12,72 %	71	15	34
2	94100064	Peón agrícola, jardinería	53	8,53 %	47	8	29
3	76130027	Mecánico-ajustador de maquinaria industrial	52	8,37 %	0	0	52
4	96020014	Peón de la construcción de edificios	31	4,99 %	44	4	14
5	33200022	Delegado comercial, en general	20	3,22 %	0	0	0
6	42100010	Empleado administrativo, en general	18	2,90 %	13	13	11
7	51430030	Azafata o auxiliar de congresos y exposiciones	18	2,90 %		0	20
8	33200013	Representante de comercio, en general	16	2,58 %	2	6	3
9	62410023	Trabajador forestal, en general	16	2,58 %	0	0	7
10	91210016	Personal de limpieza o limpiador, en general	16	2,58 %	24	11	11

Tabla Nº 3.5. FUENTE: SISPE.

LAS DIEZ OCUPACIONES MÁS OFERTADAS EN LA PROVINCIA DE TOLEDO

PRIMER TRIMESTRE DE 2009

Nº Orden	CÓDIGO OCUP.	OCUPACIÓN	POP	%	POA	PAn	Pcu
1	97000011	Peón de la industria manufacturera, en general	900	32,56 %	282	58	278
2	96010011	Peón de obras publicas, en general	441	15,96 %	3	22	101
3	71100016	Albañil	160	5,79 %	95	67	34
4	96020014	Peón de la construcción de edificios	149	5,39 %	178	3	25
5	94100011	Peón agrícola, en general	142	5,14 %	24	6	55
6	42100010	Empleado administrativo, en general	90	3,26 %	6	35	23
7	94100064	Peón agrícola, jardinería	87	3,15 %	68	35	21
8	29130067	Agente de desarrollo turístico	82	2,97 %	0	0	0
9	51130015	Animador geriátrico	62	2,24 %	0	0	0
10	93520010	Barrendero	48	1,74 %	75	0	33

Tabla Nº 3.6. FUENTE: SISPE.

OCUPACIONES MÁS CONTRATADAS EN CASTILLA-LA MANCHA Y SUS PROVINCIAS

PRIMER TRIMESTRE 2009

4

OCUPACIONES MÁS CONTRATADAS EN CASTILLA-LA MANCHA

PRIMER TRIMESTRE DE 2009

En cuanto a las ocupaciones más contratadas en Castilla-La Mancha, para el ámbito regional se observa que la ocupación más contratada en el primer trimestre de 2009 ha sido la de “Albañiles y mamposteros”, con un total de 9.897 contratos registrados, el 9,87% de las cien ocupaciones más contratadas en nuestra Comunidad Autónoma, seguida de la ocupación de “Peones agrícolas”, donde se han registrado 8.781 contratos, el 8,76% para el grupo de estudio. A continuación, como ocupación más contratada aparece la ocupación de “Personal de limpieza de oficinas, hoteles” con el 6,64% y 6.657 contratos. Le siguen la ocupación de “Peones del transporte y descargadores” con el 6,55% (6.566 contratos) y “Peones de industrias manufactureras” con 6.534 contratos y el 6,52%. En el resto de las cien ocupaciones más contratadas en la región tenemos las de “Camareros, Bármanes y asimilados” con 4.749 contratos, que representan el 4,74% del grupo de estudio, “Peones de la construcción de edificios” (3.905 contratos, el 3,89%) y “Dependientes y exhibidores en tiendas” con el 3,71% (3.715 contratos) para el periodo de referencia y el total del grupo de estudio. El resto de ocupaciones más contratadas no registran más de 2.600 contratos cada una, con menos de 2,6% de las 100 ocupaciones más contratadas. (Ver Tabla. 4.3.).

Por **sexos**, la ocupación más contratada en el colectivo masculino fue la de “Albañiles y mamposteros” con un total de 9.765 contratos registrados en el periodo de referencia que representan el 9,57% de las cien ocupaciones más contratadas. La segunda ocupación más contratada para los hombres fue “Peones agrícolas” con 6.875 contratos, el 6,74%. La siguiente ocupación más contratada es la de “Peones de industrias manufactureras” con 3.952 contratos, el 3,87%. Le sigue la ocupación de “Peones del transporte y descargadores” con 3.897 contratos registrados que suponen el 3,82% del colectivo estudiado. Después se encuentran; “Peones de la construcción de edificios”, “Conductores de camiones” y “Camareros, bármanes y asimilados” con 3.624, 2.541 y 2.052 contratos respectivamente (el 3,55%, el 2,49% y el 2,01%). (Ver tabla 4.1 y gráfico 4.1).

En cuanto al sexo femenino, las ocupaciones más contratadas en el periodo de referencia fueron; en primer lugar “Personal de limpieza de oficinas, hoteles”, con 5.669 contratos registrados, el 5,56% de las cien ocupaciones más contratadas en el primer trimestre de 2009; le siguen “Dependientes y exhibidores en tiendas” con 2.826 contratos registrados (el 2,77% de las ocupaciones estudiadas), “Camareros, bármanes y asimilados” con 2.697 contratos y el 2,64%, “Peones del transporte y descargadoras” con 2.669 y el 2,62% y “Peones de la industria manufacturera” con 2.582 contratos, que representan el 2,53%. El resto de ocupaciones contratadas están por debajo de los 2.100 contratos, y destacan la ocupación de “Asistentes Domiciliarios” con 2.032 contratos (1,99%), “Peones agrícolas”, con 1.906 contratos registrados en el periodo de referencia, el 1,87%, “Auxiliares de enfermería hospitalaria” con 1.587 contratos y el 1,56% y “Cocineros y otros preparadores de comida”, con 1.185 contratos registrados en el periodo de referencia, el 1,16%. (Ver tabla 4.2 y gráfico 4.2.).

NOTA PRELIMINAR: LEYENDA SECCIÓN DE ACTIVIDAD ECONÓMICA (CNAE 2009)

T	TOTAL
A	AGRICULTURA, GANADERIA, SILVICULTURA Y PESCA
B	INDUSTRIAS EXTRACTIVAS
C	INDUSTRIA MANUFACTURERA
D	SUMINISTRO DE ENERGÍA ELÉCTRICA, GAS, VAPOR Y AIRE ACONDICIONADO
E	SUMINISTRO DE AGUA, ACTIVIDADES DE SANEAMIENTO, GESTIÓN DE RESIDUOS Y DESCONTAMINACIÓN
F	CONSTRUCCIÓN
G	COMERCIO AL POR MAYOR Y AL POR MENOR, REPARACIÓN DE VEHÍCULOS DE MOTOR Y MOTOCICLETAS
H	TRANSPORTES Y ALMACENAMIENTO
I	HOSTELERIA
J	INFORMACIÓN Y COMUNICACIONES
K	ACTIVIDADES FINANCIERAS Y DE SEGUROS
L	ACTIVIDADES INMOBILIARIAS
M	ACTIVIDADES PROFESIONALES, CIENTÍFICAS Y TÉCNICAS
N	ACTIVIDADES ADMINISTRATIVAS Y SERVICIOS AUXILIARES
O	ADMINISTRACIÓN PÚBLICA Y DEFENSA. SEGURIDAD SOCIAL OBLIGATORIA
P	EDUCACIÓN
Q	ACTIVIDADES SANITARIAS Y DE SERVICIOS SOCIALES
R	ACTIVIDADES ARTÍSTICAS, RECREATIVAS Y DE ENTRETENIMIENTO
S	OTROS SERVICIOS
T	ACTIVIDADES DE LOS HOGARES COMO EMPLEADORES DE PERSONAL DOMÉSTICO; ACTIVIDADES DE LOS HOGARES COMO PRODUCTORES DE BIENES Y SERVICIOS PARA USO PROPIO

NOTA METODOLÓGICA: LOS % DE LAS TABLAS SIGUIENTES SON SOBRE LAS 100 OCUPACIONES MÁS CONTRATADAS EN CASTILLA-LA MANCHA DURANTE EL PRIMER TRIMESTRE DE 2009.

CASTILLA-LA MANCHA

**LAS DIEZ OCUPACIONES MÁS CONTRATADAS EN CASTILLA-LA MANCHA
SEXO: HOMBRES - PRIMER TRIMESTRE DE 2009**

Nº DE ORDEN	CÓD. OCUP.	OCUPACIÓN	TOTAL	%	Agricultura	Construcción	Industria	Servicios
1	7110	ALBAÑILES Y MAMPOSTEROS	9.765	9,57 %	4	9.225	94	442
2	9410	PEONES AGRÍCOLAS	6.875	6,74 %	5.637	55	19	1.164
3	9700	PEONES DE INDUSTRIAS MANUFACTURERAS	3.952	3,87 %	30	251	1.416	2.255
4	9800	PEONES DEL TRANSPORTE Y DESCARGADORES	3.897	3,82 %	8	28	85	3.776
5	9602	PEONES DE LA CONSTRUCCIÓN DE EDIFICIOS	3.624	3,55 %	6	3.252	62	304
6	8630	CONDUCTORES DE CAMIONES	2.541	2,49 %	50	317	245	1.929
7	5020	CAMAREROS, BÁRMANES Y ASIMILADOS	2.052	2,01 %				2.052
8	9601	PEONES DE OBRAS PÚBLICAS Y MANTENIMIENTO	1.683	1,65 %	557	641	33	452
9	7120	TRABAJADORES EN HORMIGÓN ARMADO, ENFOSC.	1.655	1,62 %		1.492	154	9
10	9121	PERSONAL DE LIMPIEZA DE OFICINAS, HOTELES	988	0,97 %	3	19	46	920

Tabla Nº 4.1. FUENTE: SISPE.



GRÁFICO 4.1. ELABORACIÓN PROPIA. FUENTE: SPEE/SISPE.

**LAS DIEZ OCUPACIONES MÁS CONTRATADAS EN CASTILLA-LA MANCHA
SEXO: MUJERES - PRIMER TRIMESTRE DE 2009**

Nº DE ORDEN	CÓD. OCUP.	OCUPACIÓN	TOTAL	%	Agricultura	Construcc.	Industria	Servicios
1	9121	PERSONAL DE LIMPIEZA DE OFICINAS, HOTELES	5.669	5,56 %	9	123	93	5.444
2	5330	DEPENDIENTES Y EXHIBIDORES EN TIENDAS,	2.826	2,77 %		8	81	2.737
3	5020	CAMAREROS, BÁRMANES Y ASIMILADOS	2.697	2,64 %		4	7	2.686
4	9800	PEONES DEL TRANSPORTE Y DESCARGADORES	2.669	2,62 %	2	5	31	2.631
5	9700	PEONES DE INDUSTRIAS MANUFACTURERAS	2.582	2,53 %	5	26	856	1.695
6	5113	ASISTENTES DOMICILIARIOS	2.032	1,99 %	1	63	27	1.941
7	9410	PEONES AGRÍCOLAS	1.906	1,87 %	1.477	19	6	404
8	5111	AUXILIARES DE ENFERMERÍA HOSPITALARIA	1.587	1,56 %		2		1.585
9	5010	COCINEROS Y OTROS PREPARADORES DE COMIDA	1.185	1,16 %			5	1.180
10	4400	AUXILIARES ADMINISTRATIV. CON TAREAS D.	1.002	0,98 %	13	137	112	740

Tabla Nº 4.2. FUENTE: SISPE.

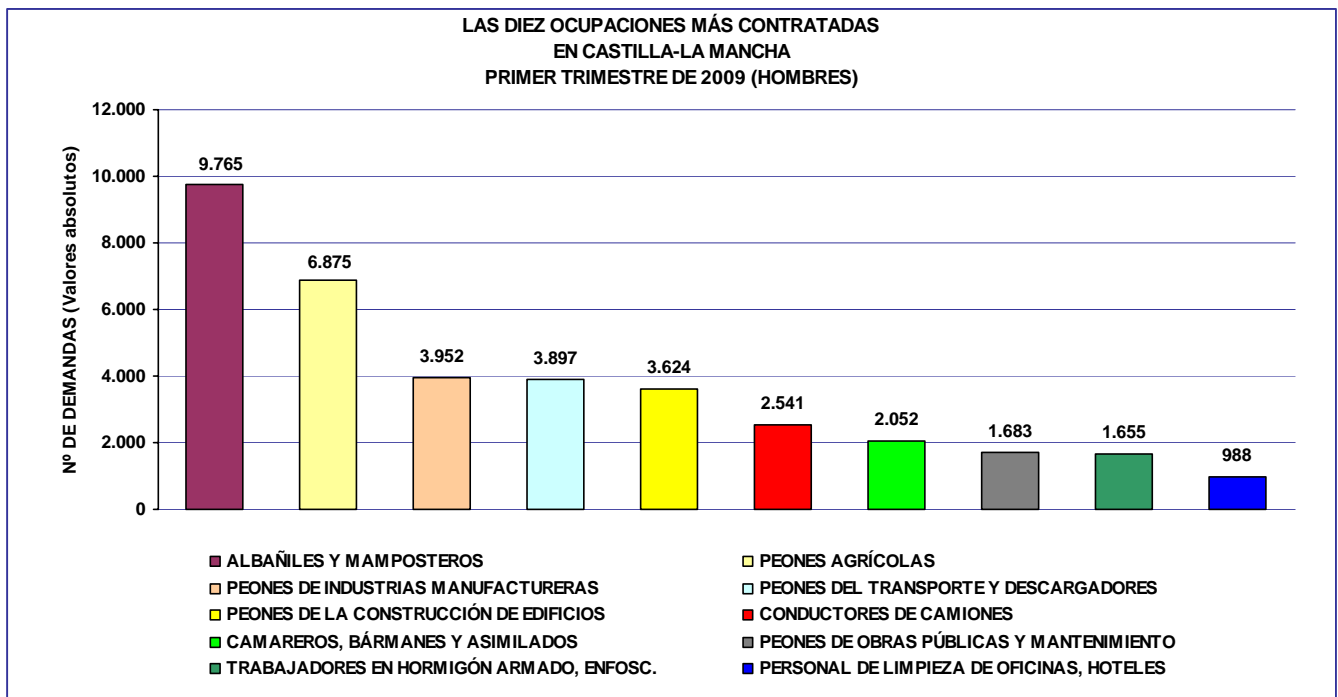

GRÁFICO 4.2. ELABORACIÓN PROPIA. FUENTE: SPEE/SISPE.

LAS DIEZ OCUPACIONES MÁS CONTRATADAS EN CASTILLA-LA MANCHA POR SECTORES DE ACTIVIDAD EN EL PRIMER TRIMESTRE DE 2009																								
COD. OCUP.	DENOMINACIÓN OCUPACIÓN	TOTAL	%	A	B	C	D	E	F	G	H	I	J	K	L	M	N	O	P	Q	R	S	T	
7110	ALBAÑILES Y MAMPOSTEROS	9.897	9,87 %	5		80		15	9.295	22	3	21	3	2	23	26	88	278	3	6	26		1	
9410	PEONES AGRÍCOLAS	8.781	8,76 %	7.114		20	3	2	74	86					2	2	1.173	301		1	2		1	
9121	PERSONAL DE LIMPIEZA DE OFICINAS, HOTELES	6.657	6,64 %	12		75		64	142	105	25	1.473	12	7	17	77	3.175	857	32	498	27	46	13	
9800	PEONES DEL TRANSPORTE Y DESCARGADORES	6.566	6,55 %	10	3	101		12	33	953	452	17	52		1	40	4.850	22			17		3	
9700	PEONES DE INDUSTRIAS MANUFACTURERAS	6.534	6,52 %	35	7	2.199	14	52	277	350	27	22	60			16	2.968	339	2	39	65		62	
5020	CAMAREROS, BÁRMANES Y ASIMILADOS	4.749	4,74 %			7			4	38		4.203	4		3		375	3		19	49		44	
9602	PEONES DE LA CONSTRUCC. DE EDIFICIOS	3.905	3,89 %	6	4	56	1	3	3.331	11	3	4	3		7	29	30	417						
5330	DEPENDIENTES Y EXHIBIDORES EN TIENDAS,	3.715	3,71 %			97			16	3.071	5	31	43	3	2	88	336			3	11		9	
8630	CONDUCTORES DE CAMIONES	2.577	2,57 %	50	28	175		52	318	302	1.517	2	8			5	80	19		9	1		11	
9601	PEONES DE OBRAS PÚBLICAS Y MANTENIMIENTO	2.106	2,10 %	676	5	5	13	14	682	9	18	1	1			18	125	534		2			2	1

Tabla Nº 4.3. FUENTE: SISPE.

PROVINCIA DE ALBACETE

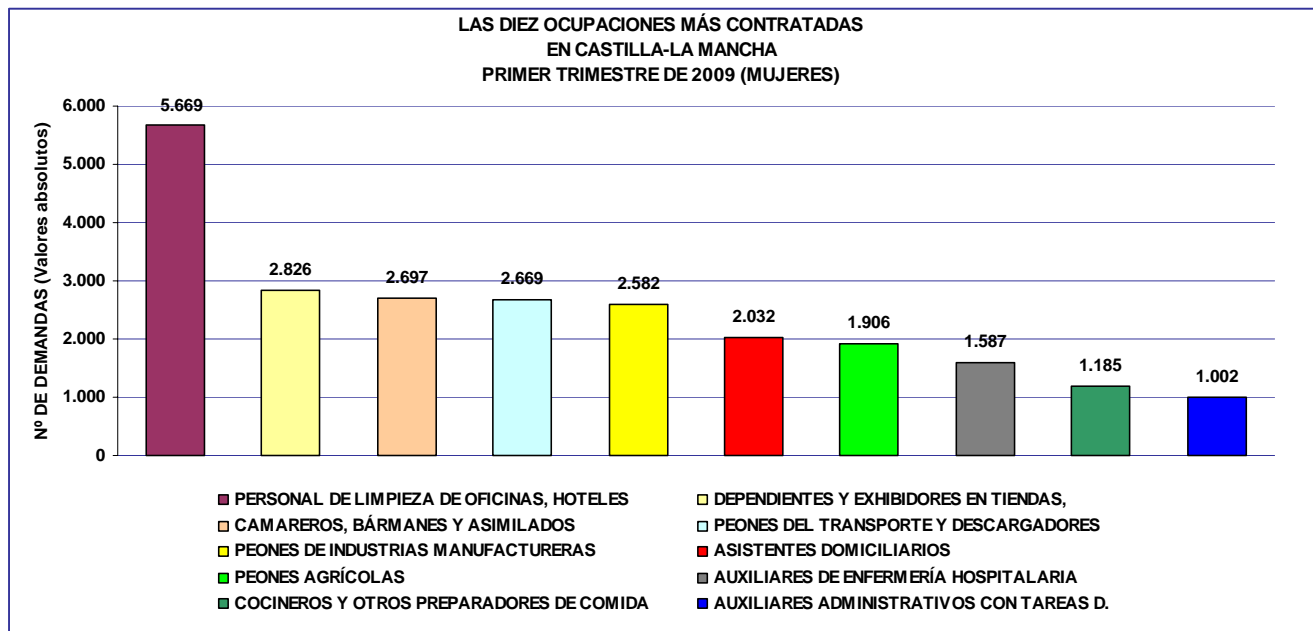
**LAS DIEZ OCUPACIONES MÁS CONTRATADAS EN LA PROVINCIA DE ALBACETE
SEXO: HOMBRES - PRIMER TRIMESTRE DE 2009**

Nº DE ORDEN	CÓD. OCUP.	OCUPACIÓN	TOTAL	%	Agricultura	Construcción	Industria	Servicios
1	9410	PEONES AGRÍCOLAS	1.627	8,43 %	1.388	22	3	214
2	7110	ALBAÑILES Y MAMPOSTEROS	1.444	7,49 %	1	1.347	23	73
3	9700	PEONES DE INDUSTRIAS MANUFACTURERAS	662	3,43 %	1	18	221	422
4	8630	CONDUCTORES DE CAMIONES	539	2,79 %	7	55	46	431
5	5020	CAMAREROS, BÁRMANES Y ASIMILADOS	537	2,78 %				537
6	9602	PEONES DE LA CONSTRUCC. DE EDIFICIOS	494	2,56 %	2	449	17	26
7	7120	TRABAJADORES EN HORMIGÓN ARMADO, ENFOSC.	290	1,50 %		264	21	5
8	8610	TAXISTAS Y CONDUCTORES DE AUTOMÓVILES	250	1,30 %		1	4	245
9	9601	PEONES DE OBRAS PÚBLICAS Y MANTENIMIENTO	223	1,16 %	21	151	17	34
10	9800	PEONES DEL TRANSPORTE Y DESCARGADORES	214	1,11 %	2	5	14	193

Tabla Nº 4.4. FUENTE: SISPE.

**LAS DIEZ OCUPACIONES MÁS CONTRATADAS EN LA PROVINCIA DE ALBACETE
SEXO: MUJERES - PRIMER TRIMESTRE DE 2009**

Nº DE ORDEN	CÓD. OCUP.	OCUPACIÓN	TOTAL	%	Agricultura	Construcción	Industria	Servicios
1	5020	CAMAREROS, BÁRMANES Y ASIMILADOS	860	4,46 %				860
2	9121	PERSONAL DE LIMPIEZA DE OFICINAS, HOTELES	844	4,38 %	1	6	9	828
3	5330	DEPENDIENTES Y EXHIBIDORES EN TIENDAS,	704	3,65 %		4	28	672
4	9410	PEONES AGRÍCOLAS	648	3,36 %	484	17	3	144
5	5113	ASISTENTES DOMICILIARIOS	510	2,64 %		10		500
6	5111	AUXILIARES DE ENFERMERÍA HOSPITALARIA	385	2,00 %				385
7	9700	PEONES DE INDUSTRIAS MANUFACTURERAS	330	1,71 %	1	4	129	196
8	4522	RECEPCIONISTAS EN ESTABLECIMIENTOS DIST.	329	1,71 %				329
9	5010	COCINEROS Y OTROS PREPARADORES DE COMIDA	297	1,54 %				297
10	3532	ANIMADORES COMUNITARIOS	182	0,94 %				182

Tabla Nº 4.5. FUENTE: SISPE.

**LAS DIEZ OCUPACIONES MÁS CONTRATADAS EN LA PROVINCIA DE ALBACETE
POR SECTORES DE ACTIVIDAD EN EL PRIMER TRIMESTRE DE 2009**

COD. OCUP.	DENOMINACIÓN OCUPACIÓN	TOTAL	%	A	B	C	D	E	F	G	H	I	J	K	L	M	N	O	P	Q	R	S	T
9410	PEONES AGRÍCOLAS	2.275	12,06 %	1.872		4		2	39	14							170	173				1	
7110	ALBAÑILES Y MAMPOSTEROS	1.473	7,81 %	1		22		1	1.356	4		7			3	13	65	1					
5020	CAMAREROS, BÁRMANES Y ASIMILADOS	1.397	7,41 %							12		1.279					71	1		10	24		
9700	PEONES DE INDUSTRIAS MANUFACTURERAS	992	5,26 %	2	4	333	7	6	22	59	3		52		5	422	56	2	8	1	10		
9121	PERSONAL DE LIMPIEZA DE OFICINAS, HOTELES	980	5,20 %	3		11		29	8	15	9	224	2	1	2	7	514	60	9	75	3	4	4
5330	DEPENDIENTES Y EXHIBIDORES EN TIENDAS,	895	4,74 %			33			7	753	1	4	11		1	32	50				1	2	
8630	CONDUCTORES DE CAMIONES	549	2,91 %	7	12	32		6	55	57	338		3				30	4				5	
9602	PEONES DE CONSTRUCCIÓN DE EDIFICIOS	545	2,89 %	2		16	1		482	1		3					9	31					
5113	ASISTENTES DOMICILIARIOS	533	2,83 %						10								4	11		493		15	
5111	AUXILIARES ENFERMERÍA HOSPITALARIA	403	2,14 %	1								4						25		300		73	

Tabla Nº 4.6. FUENTE: SISPE.

PROVINCIA DE CIUDAD REAL

**LAS DIEZ OCUPACIONES MÁS CONTRATADAS EN LA PROVINCIA DE CIUDAD REAL
SEXO: HOMBRES - PRIMER TRIMESTRE DE 2009**

Nº DE ORDEN	CÓD. OCUP.	OCUPACIÓN	TOTAL	%	Agricultura	Construcción	Industria	Servicios
1	7110	ALBAÑILES Y MAMPOSTEROS	3.361	12,7 %		3.156	10	195
2	9410	PEONES AGRÍCOLAS	2.074	7,85 %	1.366	15	2	691
3	9602	PEONES DE LA CONSTRUCC. DE EDIFICIOS	1.155	4,37 %	3	956	7	189
4	9700	PEONES DE INDUSTRIAS MANUFACTURERAS	652	2,47 %	9	71	343	229
5	8630	CONDUCTORES DE CAMIONES	650	2,46 %	31	113	45	461
6	9601	PEONES DE OBRAS PÚBLICAS Y MANTENIMIENT	576	2,18 %	380	106	6	84
7	6021	TRABAJADOR CUALIFICADO POR CUENTA AJENA	440	1,66 %	327	2	4	107
8	7120	TRABAJADORES HORMIGÓN ARMADO, ENFOC.	396	1,50 %		359	36	1
9	5020	CAMAREROS, BÁRMANES Y ASIMILADOS	354	1,34 %				354
10	9800	PEONES DEL TRANSPORTE Y DESCARGADORES	349	1,32 %	4	6	19	320

Tabla Nº 4.7. FUENTE: SISPE.

**LAS DIEZ OCUPACIONES MÁS CONTRATADAS EN LA PROVINCIA DE CIUDAD REAL
SEXO: MUJERES - PRIMER TRIMESTRE DE 2009**

Nº DE ORDEN	CÓD. OCUP.	OCUPACIÓN	TOTAL	%	Agricultura	Construcción	Industria	Servicios
1	9121	PERSONAL DE LIMPIEZA DE OFICINAS, HOTELES	1.358	5,14 %	2	36	15	1.305
2	5330	DEPENDIENTES Y EXHIBIDORES EN TIENDAS,	824	3,12 %		2	21	801
3	5020	CAMAREROS, BÁRMANES Y ASIMILADOS	663	2,51 %		2	3	658
4	9410	PEONES AGRÍCOLAS	534	2,02 %	365			169
5	5113	ASISTENTES DOMICILIARIOS	472	1,79 %		15	1	456
6	5111	AUXILIARES DE ENFERMERÍA HOSPITALARIA	422	1,60 %				422
7	9700	PEONES DE INDUSTRIAS MANUFACTURERAS	392	1,48 %		9	242	141
8	5143	GUÍAS Y AZAFATAS DE TIERRA	316	1,20 %		3		313
9	3532	ANIMADORES COMUNITARIOS	259	0,98 %		13		246
10	4400	AUXILIARES ADMINISTRATIVOS CON TAREAS D.	250	0,95 %	3	46	24	177

Tabla Nº 4.8. FUENTE: SISPE.

LAS DIEZ OCUPACIONES MÁS CONTRATADAS EN LA PROVINCIA DE CIUDAD REAL POR SECTORES DE ACTIVIDAD EN EL PRIMER TRIMESTRE DE 2009																							
COD. OCUP.	DENOMINACIÓN OCUPACIÓN	TOTAL	%	A	B	C	D	E	F	G	H	I	J	K	L	M	N	O	P	Q	R	S	T
7110	ALBAÑILES Y MAMPOSTEROS	3.401	13,13 %			9		1	3.177	7		2			2	8	40	147		1	7		
9410	PEONES AGRÍCOLAS	2.608	10,07 %	1.731		2			15								816	43		1			
9121	PERSONAL DE LIMPIEZA DE OFICINAS, HOTELES	1.534	5,92 %	3		17			39	30	5	280	2	2	4	51	625	364	5	89	3	13	2
9602	PEONES DE LA CONSTRUCC. DE EDIFICIOS	1.342	5,18 %	3		8			981	1	2				3	4	5						335
9700	PEONES DE INDUSTRIAS MANUFACTURERAS	1.044	4,03 %	9		562	3	20	80	43		18	2			4	168	132				3	
5330	DEPENDIENTES Y EXHIBIDORES EN TIENDAS,	1.018	3,93 %			24			6	797		8	7		1	19	151				3	2	
5020	CAMAREROS, BÁRMANES Y ASIMILADOS	1.017	3,93 %			3			2	9		941			3		3			1	11	44	
9601	PEONES DE OBRAS PÚBLICAS Y MANTENIMIENTO	783	3,02 %	489	4	1	1	1	114	1						4	4	163		1			
8630	CONDUCTORES DE CAMIONES	656	2,53 %	31	3	37		6	113	90	361	1					5	7			1	1	
6021	TRABAJADOR CUALIFICADO POR CUENTA AJENA	548	2,12 %	418		4			3	1							116	6					

Tabla Nº 4.9. FUENTE: SISPE.

PROVINCIA DE CUENCA

**LAS DIEZ OCUPACIONES MÁS CONTRATADAS EN LA PROVINCIA DE CUENCA
SEXO: HOMBRES - PRIMER TRIMESTRE DE 2009**

Nº DE ORDEN	CÓD. OCUP.	OCUPACIÓN	TOTAL	%	Agricultura	Construcción	Industria	Servicios
1	7110	ALBAÑILES Y MAMPOSTEROS	813	8,13 %		777	10	26
2	9410	PEONES AGRÍCOLAS	575	5,75 %	465	3	5	102
3	9602	PEONES DE LA CONSTRUCC. DE EDIFICIOS	523	5,23 %		491	11	21
4	8630	CONDUCTORES DE CAMIONES	486	4,86 %	2	62	30	392
5	9700	PEONES DE INDUSTRIAS MANUFACTURERAS	422	4,22 %	8	15	180	219
6	9601	PEONES DE OBRAS PÚBLICAS Y MANTENIMIENTO	256	2,56 %	45	157	1	53
7	9800	PEONES DEL TRANSPORTE Y DESCARGADORES	243	2,43 %	1	2	5	235
8	7120	TRABAJADORES HORMIGÓN ARMADO, ENFOSCA	241	2,41 %		222	19	
9	5020	CAMAREROS, BÁRMANES Y ASIMILADOS	168	1,68 %				168
10	8610	TAXISTAS Y CONDUCTORES DE AUTOMÓVILES	150	1,50 %	1		5	144

Tabla Nº 4.10. FUENTE: SISPE.

**LAS DIEZ OCUPACIONES MÁS CONTRATADAS EN LA PROVINCIA DE CUENCA
SEXO: MUJERES - PRIMER TRIMESTRE DE 2009**

Nº DE ORDEN	CÓD. OCUP.	OCUPACIÓN	TOTAL	%	Agricultura	Construcción	Industria	Servicios
1	9121	PERSONAL DE LIMPIEZA DE OFICINAS, HOTELES	602	6,02 %	2	10	7	583
2	9410	PEONES AGRÍCOLAS	298	2,98 %	253		2	43
3	6022	TRABAJADORES CUALIFICADO POR CUENTA AJENA	269	2,69 %	76		94	99
4	9700	PEONES DE INDUSTRIAS MANUFACTURERAS	269	2,69 %	1	3	87	178
5	5330	DEPENDIENTES Y EXHIBIDORES EN TIENDAS,	228	2,28 %			9	219
6	5020	CAMAREROS, BÁRMANES Y ASIMILADOS	216	2,16 %			3	213
7	5113	ASISTENTES DOMICILIARIOS	181	1,81 %	1	1	7	172
8	4102	EMPLEADOS DE SERVICIOS DE CORREOS	116	1,16 %				116
9	4400	AUXILIARES ADMINISTRATIV. CON TAREAS D.	110	1,10 %	5	12	9	84
10	3411	SECRETARIOS ADMINISTRATIV. Y ASIMILADOS	104	1,04 %	2	2	6	94

Tabla Nº 4.11. FUENTE: SISPE.

**LAS DIEZ OCUPACIONES MÁS CONTRATADAS EN LA PROVINCIA DE CUENCA
POR SECTORES DE ACTIVIDAD EN EL PRIMER TRIMESTRE DE 2009**

COD. OCUP.	DENOMINACIÓN OCUPACIÓN	TOTAL	%	A	B	C	D	E	F	G	H	I	J	K	L	M	N	O	P	Q	R	S	T
9410	PEONES AGRÍCOLAS	873	8,89 %	718		7			3	44							72	29					
7110	ALBAÑILES Y MAMPOSTEROS	825	8,40 %			8		2	784	2		3			2		3	18		1	1		1
9700	PEONES DE INDUSTRIAS MANUFACTURERAS	691	7,04 %	9		251	2	14	18	63	15	3				1	257	54				4	
9121	PERSONAL DE LIMPIEZA DE OFICINAS, HOTELES	684	6,97 %	2		5		4	10	13	2	196	2	1	6	3	220	128	1	86	2	1	2
9602	PEONES DE LA CONSTRUCCIÓN DE EDIFICIOS	535	5,45 %		3	7		1	497	1	1					4	2	19					
8630	CONDUCTORES DE CAMIONES	488	4,97 %	2	4	22		4	63	43	331						18	1					
5020	CAMAREROS, BÁRMANES Y ASIMILADOS	384	3,91 %			3				6		353	1				16			3	2		
9800	PEONES DEL TRANSPORTE Y DESCARGADORES	341	3,47 %	1		5			2	38	5		37				253						
5330	DEPENDIENTES Y EXHIBIDORES EN TIENDAS,	331	3,37 %			12			1	293		3	2		6	10				2		2	
6022	TRABAJADORES CUALIFICAD POR CUENTA AJENA	324	3,30 %	104		96				117		1					1	3				1	1

Tabla Nº 4.12. FUENTE: SISPE.

PROVINCIA DE GUADALAJARA

**LAS DIEZ OCUPACIONES MÁS CONTRATADAS EN LA PROVINCIA DE GUADALAJARA
SEXO: HOMBRES - PRIMER TRIMESTRE DE 2009**

Nº DE ORDEN	CÓD. OCUP.	OCUPACIÓN	TOTAL	%	Agricultura	Construcción	Industria	Servicios
1	9800	PEONES DEL TRANSPORTE Y DESCARGADORES	2.027	12,0 %		6	33	1.988
2	7110	ALBAÑILES Y MAMPOSTEROS	1.018	6,02 %		939	13	66
3	9700	PEONES DE INDUSTRIAS MANUFACTURERAS	971	5,74 %	6	43	216	706
4	8543	OPERADORES DE CARRETILLAS ELEVADORAS	418	2,47 %			2	416
5	9602	PEONES DE LA CONSTRUCC. DE EDIFICIOS	356	2,11 %		318	11	27
6	9330	MOZOS DE EQUIPAJE Y ASIMILADOS	341	2,02 %				341
7	9601	PEONES DE OBRAS PÚBLICAS Y MANTENIMIENT	261	1,54 %	77	63	1	120
8	5020	CAMAREROS, BÁRMANES Y ASIMILADOS	215	1,27 %				215
9	8131	OPERADORES DE HORNOS DE VIDRIERÍA Y CERÁM.	197	1,16 %			1	196
10	8630	CONDUCTORES DE CAMIONES	196	1,16 %	3	24	11	158

Tabla Nº 4.13. FUENTE: SISPE.

**LAS DIEZ OCUPACIONES MÁS CONTRATADAS EN LA PROVINCIA DE GUADALAJARA
SEXO: MUJERES - PRIMER TRIMESTRE DE 2009**

Nº DE ORDEN	CÓD. OCUP.	OCUPACIÓN	TOTAL	%	Agricultura	Construcción	Industria	Servicios
1	9800	PEONES DEL TRANSPORTE Y DESCARGADORES	1.874	11,1 %		1	4	1.869
2	9700	PEONES DE INDUSTRIAS MANUFACTURERAS	805	4,76 %	2	2	84	717
3	9121	PERSONAL DE LIMPIEZA DE OFICINAS, HOTELES	687	4,06 %		7	7	673
4	9330	MOZOS DE EQUIPAJE Y ASIMILADOS	409	2,42 %				409
5	5330	DEPENDIENTES Y EXHIBIDORES EN TIENDAS,	343	2,03 %			1	342
6	5020	CAMAREROS, BÁRMANES Y ASIMILADOS	287	1,70 %				287
7	8543	OPERADORES DE CARRETILLAS ELEVADORAS	235	1,39 %			1	234
8	5111	AUXILIARES DE ENFERMERÍA HOSPITALARIA	201	1,19 %				201
9	5010	COCINEROS Y OTROS PREPARADORES DE COMIDA	191	1,13 %			4	187
10	8131	OPERADORES DE HORNOS DE VIDRIERÍA Y CERÁ.	166	0,98 %				166

Tabla Nº 4.14. FUENTE: SISPE.

**LAS DIEZ OCUPACIONES MÁS CONTRATADAS EN LA PROVINCIA DE GUADALAJARA
POR SECTORES DE ACTIVIDAD EN EL PRIMER TRIMESTRE DE 2009**

COD. OCUP.	DENOMINACIÓN OCUPACIÓN	TOTAL	%	A	B	C	D	E	F	G	H	I	J	K	L	M	N	O	P	Q	R	S	T
9800	PEONES DEL TRANSPORTE Y DESCARGADORES	3.901	23,44 %			35		2	7	195	331	3	2		1	1	3.319	1			3	1	
9700	PEONES DE INDUSTRIAS MANUFACTURERAS	1.776	10,67 %	8	1	295		4	45	55	1		1			2	1.250	36		5	49	24	
7110	ALBAÑILES Y MAMPOSTEROS	1.037	6,23 %			13				945	2	1	2	2	19	7	22	2	2	2	18		
9121	PERSONAL DE LIMPIEZA DE OFICINAS, HOTELES	869	5,22 %			9		3	9	19	1	124	1		2	9	525	40	10	98	6	10	3
9330	MOZOS DE EQUIPAJE Y ASIMILADOS	750	4,51 %							5	3	1					741						
8543	OPERADORES DE CARRETILLAS ELEVADORAS	653	3,92 %			3				1	11		1				637						
5020	CAMAREROS, BÁRMANES Y ASIMILADOS	502	3,02 %							2		492					5	1			2		
5330	DEPENDIENTES Y EXHIBIDORES EN TIENDAS,	469	2,82 %			1				414	1	1	5	2		14	27			1	1	2	
9602	PEONES DE LA CONSTRUCCIÓN DE EDIFICIOS	365	2,19 %			10		1	322	4			2			5	7	14					
8131	OPERADORES DE HORNOS DE VIDRIERÍA Y CERÁ.	363	2,18 %			1											362						

Tabla Nº 4.15. FUENTE: SISPE.

PROVINCIA DE TOLEDO

LAS DIEZ OCUPACIONES MÁS CONTRATADAS EN LA PROVINCIA DE TOLEDO
SEXO: HOMBRES - PRIMER TRIMESTRE DE 2009

Nº DE ORDEN	CÓD. OCUP.	OCUPACIÓN	TOTAL	%	Agricultura	Construcción	Industria	Servicios
1	7110	ALBAÑILES Y MAMPOSTEROS	3.129	10,1 %	3	3.006	38	82
2	9410	PEONES AGRÍCOLAS	2.517	8,08 %	2.361	10	8	138
3	9700	PEONES DE INDUSTRIAS MANUFACTURERAS	1.245	4,00 %	6	104	456	679
4	9602	PEONES DE LA CONSTRUCCIÓN DE EDIFICIOS	1.096	3,52 %	1	1.038	16	41
5	9800	PEONES DEL TRANSPORTE Y DESCARGADORES	1.064	3,42 %	1	9	14	1.040
6	5020	CAMAREROS, BÁRMANES Y ASIMILADOS	778	2,50 %				778
7	8630	CONDUCTORES DE CAMIONES	670	2,15 %	7	63	113	487
8	7120	TRABAJADORES HORMIGÓN ARMADO, ENFOSCA.	545	1,75 %		483	60	2
9	9121	PERSONAL DE LIMPIEZA DE OFICINAS, HOTELES	412	1,32 %		12	6	394
10	9601	PEONES DE OBRAS PÚBLICAS Y MANTENIMIENTO	367	1,18 %	34	164	8	161

Tabla Nº 4.16. FUENTE: SISPE.

LAS DIEZ OCUPACIONES MÁS CONTRATADAS EN LA PROVINCIA DE TOLEDO
SEXO: MUJERES - PRIMER TRIMESTRE DE 2009

Nº DE ORDEN	CÓD. OCUP.	OCUPACIÓN	TOTAL	%	Agricultura	Construcción	Industria	Servicios
1	9121	PERSONAL DE LIMPIEZA DE OFICINAS, HOTELES	2.178	6,99 %	4	64	55	2.055
2	9700	PEONES DE INDUSTRIAS MANUFACTURERAS	786	2,52 %	1	8	314	463
3	5113	ASISTENTES DOMICILIARIOS	762	2,45 %		35	19	708
4	5330	DEPENDIENTES Y EXHIBIDORES EN TIENDAS,	727	2,33 %		2	22	703
5	5020	CAMAREROS, BÁRMANES Y ASIMILADOS	671	2,15 %		2	1	668
6	5111	AUXILIARES DE ENFERMERÍA HOSPITALARIA	486	1,56 %		2		484
7	9800	PEONES DEL TRANSPORTE Y DESCARGADORES	480	1,54 %		3	10	467
8	9410	PEONES AGRÍCOLAS	412	1,32 %	365	1		46
9	5010	COCINEROS Y OTROS PREPARADORES DE COMIDA	384	1,23 %				384
10	3532	ANIMADORES COMUNITARIOS	328	1,05 %		5	3	320

Tabla Nº 4.17. FUENTE: SISPE.

**LAS DIEZ OCUPACIONES MÁS CONTRATADAS EN LA PROVINCIA DE TOLEDO
POR SECTORES DE ACTIVIDAD EN EL PRIMER TRIMESTRE DE 2009**

COD. OCUP.	DENOMINACIÓN OCUPACIÓN	TOTAL	%	A	B	C	D	E	F	G	H	I	J	K	L	M	N	O	P	Q	R	S	T
7110	ALBAÑILES Y MAMPOSTEROS	3.161	10,37 %	4		28		11	3.033	7	2	7	1	2	8	10	46			2			
9410	PEONES AGRÍCOLAS	2.929	9,60 %	2.726		5	3		11	18					2	2	106	55			1		
9121	PERSONAL DE LIMPIEZA DE OFICINAS, HOTELES	2.590	8,49 %	4		33		28	76	28	8	649	5	3	3	7	1.291	265	7	150	13	18	2
9700	PEONES DE INDUSTRIAS MANUFACTURERAS	2.031	6,66 %	7	2	758	2	8	112	130	8	1	5		4	871	61			26	15	21	
9800	PEONES DEL TRANSPORTE Y DESCARGADORES	1.544	5,06 %	1	1	23			12	411	85	1	6		4	987					12	1	
5020	CAMAREROS, BÁRMANES Y ASIMILADOS	1.449	4,75 %			1			2	9		1.138	3			280	1			5	10		
9602	PEONES DE CONSTRUCCIÓN DE EDIFICIOS	1.118	3,67 %	1	1	15		1	1.049	4		1	1		4	16	7	18					
5330	DEPENDIENTES Y EXHIBIDORES EN TIENDAS,	1.002	3,29 %			27			2	814	3	15	18	1	17	98					6	1	
5113	ASISTENTES DOMICILIARIOS	782	2,56 %					19	35								3	554		170		1	
8630	CONDUCTORES DE CAMIONES	687	2,25 %	7	7	77		34	63	94	381					5	11	7		1			

Tabla Nº 4.18. FUENTE: SISPE.

ALUMNOS FORMÁNDOSE EN CASTILLA-LA MANCHA Y SUS PROVINCIAS

PRIMER TRIMESTRE 2009

5

ALUMNOS FORMÁNDOSE EN CASTILLA-LA MANCHA PRIMER TRIMESTRE DE 2009

La variable “alumnos formándose” refleja de forma continua los alumnos que están recibiendo formación del Plan FIP en el trimestre de referencia. En este sentido, decir que para Castilla-La Mancha durante el primer trimestre de 2009, de media, se encontraban recibiendo formación 8.405 personas, de las cuales el 60% son mujeres (5.062 personas) y el resto, 40%, hombres (3.343). (Ver gráfico 5.1).



GRÁFICO 5.1. FUENTE: SISPE. ELABORACIÓN PROPIA.

Por **provincias**, en Toledo se estaban formando de media durante el trimestre de referencia 2.777 personas lo que supone el 33% del total regional. En la provincia de Ciudad Real eran 2.280 y en Albacete 1.818 personas las que se estaban formando durante el primer trimestre de 2009 (cada una supone el 27 y el 22% respectivamente). En Guadalajara se estaban formando 864 personas (el 10%) y en Cuenca 666 personas de media (el 8%). (Ver gráfico 5.2)

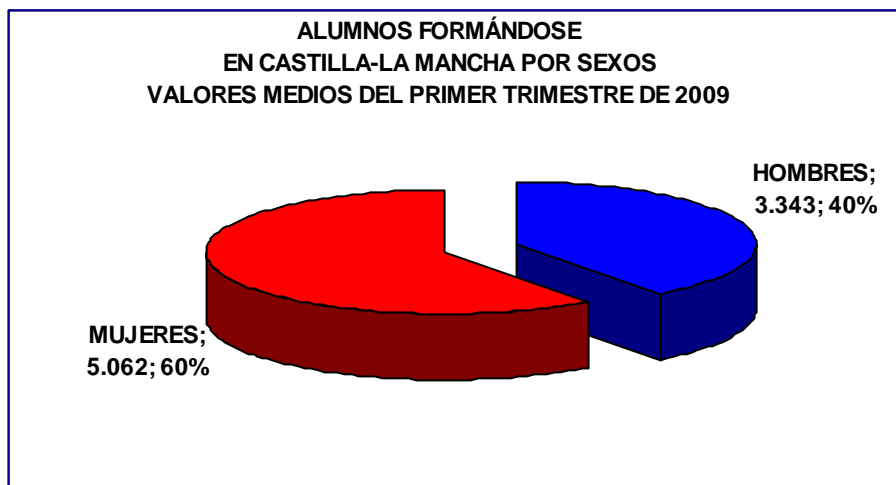

GRÁFICO 5.2. FUENTE: SISPE. ELABORACIÓN PROPIA.

Por **familias profesionales**, la de “Administración y gestión”, fue la que registró un mayor número de alumnos formándose en Castilla-La Mancha durante el primer trimestre de 2009 con 2.125 alumnos de media mensual. Con menor número de alumnos se encuentran el resto de familias profesionales, entre las que destacan “Informática y comunicaciones” (1.100 personas), “Sanidad” (969 personas), “Servicios socioculturales y a la comunidad” (730), “Transporte y mantenimiento de vehículos (603), “Comercio y marketing” (408), “Imagen personal” (317) y “Edificación y obra civil” con 304 alumnos de media. (Ver tabla 5.3.).

Por **sexos** y familias profesionales, en el caso de los **hombres** destacan las familias profesionales de “Transporte y mantenimiento de vehículos” con 524 alumnos de media, “Informática y comunicaciones” (con 455 alumnos), “Administración y gestión” (344) y “Edificación y obra civil” (con 295 alumnos).

En el **sexo femenino** (que acapara el 60% de los alumnos formándose en Castilla-La Mancha durante el primer trimestre de 2009) destaca la familia profesional de “Administración y gestión” con 1.781 mujeres de media formándose. Muy por debajo en número de alumnas, se encuentran las familias profesionales de “Sanidad” con 807 mujeres, “Informática y comunicaciones” (645 alumnas), “Servicios socioculturales y a la comunidad” (541), “Imagen personal” (302) y “Comercio y marketing” (284 mujeres de media). (Ver tablas 5.4. y 5.5).

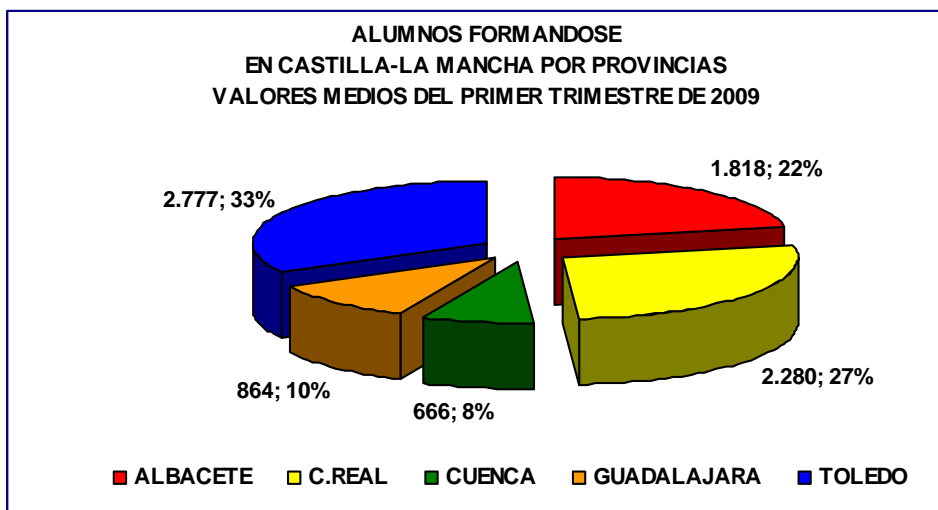
A continuación se recopilan las tablas de alumnos formándose durante el primer trimestre de 2009 por familias profesionales en Castilla-La Mancha y sus provincias con datos a último día del mes, media trimestral de dichos valores y cuadros de comparación interanual e intertrimestral por provincias en base a valores medios de los trimestres considerados para la comparación.

LEYENDA FAMILIAS PROFESIONALES

ADG: ADMINISTRACIÓN Y GESTIÓN
AFD: ACTIVIDADES FÍSICAS Y DEPORTIVAS
AGA: AGRARIA
ARG: ARTES GRÁFICAS
ART: ARTES Y ARTESANÍAS
COM: COMERCIO Y MARKETING
ELE: ELECTRICIDAD Y ELECTRÓNICA
ENA: ENERGÍA Y AGUA
EOC: EDIFICACIÓN Y OBRA CIVIL
FME: FABRICACIÓN MECÁNICA
HOT: HOSTELERÍA Y TURISMO
IEX: INDUSTRIAS EXTRACTIVAS
IFC: INFORMÁTICA Y COMUNICACIONES
IMA: INSTALACIÓN Y MANTENIMIENTO
IMP: IMAGEN PERSONAL
IMS: IMAGEN Y SONIDO
INA: INDUSTRIAS ALIMENTARIAS
MAM: MADERA, MUEBLE Y CORCHO
MAP: MARÍTIMO PESQUERA
QUI: QUÍMICA
SAN: SANIDAD
SEA: SEGURIDAD Y MEDIO AMBIENTE
SSC: SERVICIOS SOCIOCULTURALES Y A LA COMUNIDAD
TCP: TEXTIL, CONFECCIÓN Y PIEL
TMV: TRANSPORTE Y MANTENIMIENTO DE VEHÍCULOS
VIC: VIDRIO Y CERÁMICA
FCO*: FORMACIÓN COMPLEMENTARIA

(*) La Familia Profesional de Formación Complementaria (FCO) no aparece contemplada en el R.D. 1128/2003, sin embargo se mantiene asimilada a las otras, sólo a efectos de gestión.

**ALUMNOS FORMÁNDOSE EN CASTILLA-LA MANCHA DURANTE EL PRIMER TRIMESTRE DE 2009.
DATOS TOTALES Y PROVINCIALES
(Dato a último día del mes y media del mismo en el trimestre)**

	C-LM	ALBACETE	C. REAL	CUENCA	GUADALAJARA	TOLEDO
AMBOS SEXOS						
Enero 2009	9.197	2.067	2.395	745	946	3.044
Febrero 2009	8.902	1.878	2.421	742	919	2.942
Marzo 2009	7.117	1.510	2.025	510	726	2.346
MEDIA TRIMESTRAL	8.405	1.818	2.280	666	864	2.777
HOMBRES						
Enero 2009	3.610	883	932	292	445	1.058
Febrero 2009	3.518	815	943	293	447	1.020
Marzo 2009	2.901	680	788	209	362	862
MEDIA TRIMESTRAL	3.343	793	888	265	418	980
MUJERES						
Enero 2009	5.587	1.184	1.463	453	501	1.986
Febrero 2009	5.384	1.063	1.478	449	472	1.922
Marzo 2009	4.216	830	1.237	301	364	1.484
MEDIA TRIMESTRAL	5.062	1.026	1.393	401	446	1.797

TABLA 5.1. FUENTE: SISPE. ELABORACIÓN PROPIA.

ALUMNOS FORMÁNDOSE EN CASTILLA-LA MANCHA
Comparación con los valores medios del mismo trimestre del año anterior
y del trimestre anterior

	VALOR MEDIO 1º TRIM. 2008	VALOR MEDIO 4º TRIM. 2008	VALOR MEDIO 1º TRIM. 2009	VARIACIÓN INTERANUAL (%)	VARIACIÓN INTERTRIMESTRAL (%)
AMBOS SEXOS					
ALBACETE	1.013	1.001	1.818	79,44%	81,65%
CIUDAD REAL	1.356	1.062	2.280	68,17%	114,79%
CUENCA	548	310	666	21,55%	114,50%
GUADALAJARA	566	454	864	52,59%	90,23%
TOLEDO	2.099	1.423	2.777	32,34%	95,17%
CASTILLA-LA MANCHA	5.582	4.250	8.405	50,59%	97,77%
HOMBRES					
ALBACETE	398	425	793	99,33%	86,36%
CIUDAD REAL	476	416	888	86,48%	113,38%
CUENCA	182	121	265	45,16%	118,13%
GUADALAJARA	291	226	418	43,64%	84,96%
TOLEDO	677	465	980	44,83%	110,90%
CASTILLA-LA MANCHA	2.024	1.653	3.343	65,20%	102,20%
MUJERES					
ALBACETE	616	576	1.026	66,59%	78,17%
CIUDAD REAL	880	646	1.393	58,26%	115,69%
CUENCA	365	189	401	9,76%	112,17%
GUADALAJARA	275	228	446	62,06%	95,47%
TOLEDO	1.422	958	1.797	26,39%	87,55%
CASTILLA-LA MANCHA	3.558	2.597	5.062	42,28%	94,96%

TABLA 5.2. FUENTE: SISPE. ELABORACIÓN PROPIA.

**ALUMNOS FORMÁNDOSE EN CASTILLA-LA MANCHA DURANTE EL PRIMER TRIMESTRE DE 2009
VALORES ABSOLUTOS. AMBOS SEXOS**

PERIODOS	TOTAL	FAMILIAS PROFESIONALES																										
		ADG	AFD	AGA	ARG	ART	COM	ELE	ENA	EOC	FCO	FME	HOT	IEX	IFC	IMA	IMP	IMS	INA	MAM	MAP	QUI	SAN	SEA	SSC	TCP	TMV	VIC
Enero 2009	9.197	2.425	93	123	315	162	389	169	93	340	0	159	239	0	1.339	20	325	0	201	168	0	16	944	170	799	19	689	0
Febrero 2009	8.902	2.274	96	171	267	174	420	159	127	319	0	149	255	0	1.191	20	330	0	201	121	0	16	1.030	170	758	27	627	0
Marzo 2009	7.117	1.676	63	167	177	173	416	152	112	254	0	147	218	0	771	20	296	0	199	104	0	0	934	84	634	27	493	0
MEDIA TRIMESTRAL	8.405	2.125	84	154	253	170	408	160	111	304	0	152	237	0	1.100	20	317	0	200	131	0	11	969	141	730	24	603	0

TABLA 5.3. FUENTE: INEM. ELABORACIÓN PROPIA.



GRÁFICO 5.3. FUENTE: INEM. ELABORACIÓN PROPIA.

**ALUMNOS FORMÁNDOSE EN CASTILLA-LA MANCHA DURANTE EL PRIMER TRIMESTRE DE 2009
VALORES ABSOLUTOS. HOMBRES**

PERIODOS	TOTAL	FAMILIAS PROFESIONALES																										
		ADG	AFD	AGA	ARG	ART	COM	ELE	ENA	EOC	FCO	FME	HOT	IEX	IFC	IMA	IMP	IMS	INA	MAM	MAP	QUI	SAN	SEA	SSC	TCP	TMV	VIC
Enero 2009	3.610	393	60	89	146	81	122	165	87	333	0	143	83	0	512	19	14	0	115	147	0	7	157	136	201	2	598	0
Febrero 2009	3.518	367	63	130	129	94	126	155	122	309	0	136	83	0	480	19	15	0	121	113	0	7	176	136	196	2	539	0
Marzo 2009	2.901	272	47	129	80	93	124	148	108	242	0	134	68	0	373	19	15	0	119	96	0	0	155	70	172	2	435	0
MEDIA TRIMESTRAL	3.343	344	57	116	118	89	124	156	106	295	0	138	78	0	455	19	15	0	118	119	0	5	163	114	190	2	524	0

TABLA 5.4. FUENTE: INEM. ELABORACIÓN PROPIA.

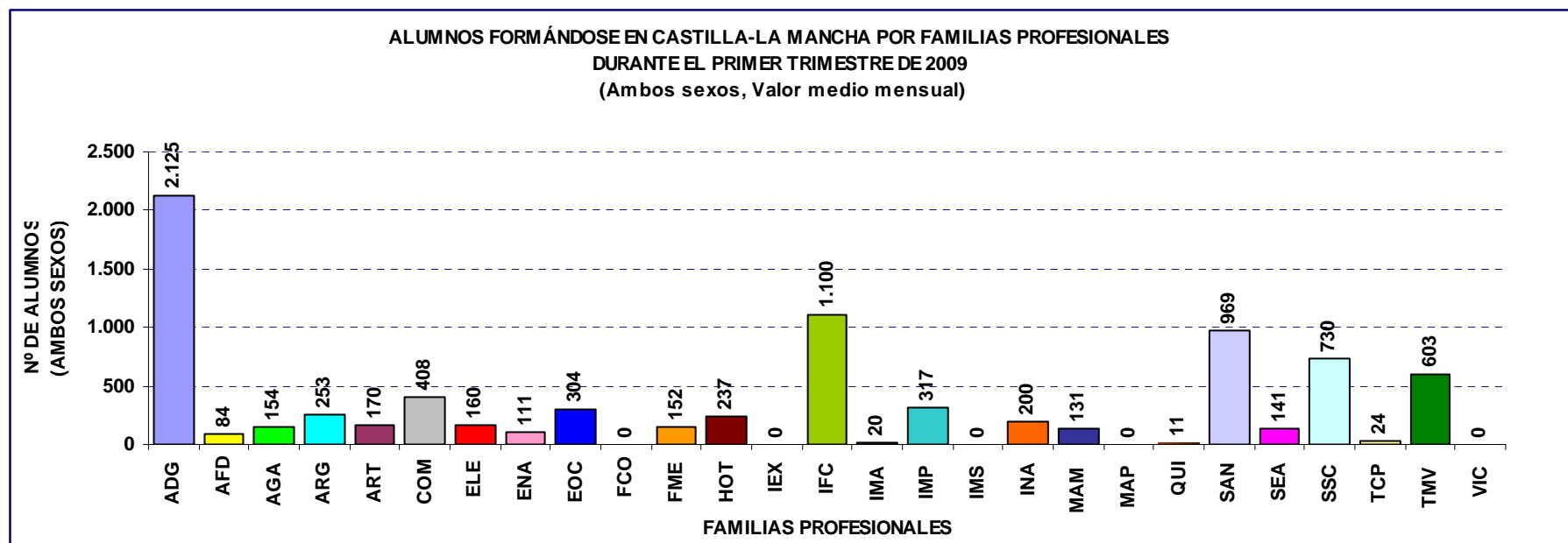
**ALUMNOS FORMÁNDOSE EN CASTILLA-LA MANCHA DURANTE EL PRIMER TRIMESTRE DE 2009
VALORES ABSOLUTOS. MUJERES**

PERIODOS	TOTAL	FAMILIAS PROFESIONALES																										
		ADG	AFD	AGA	ARG	ART	COM	ELE	ENA	EOC	FCO	FME	HOT	IEX	IFC	IMA	IMP	IMS	INA	MAM	MAP	QUI	SAN	SEA	SSC	TCP	TMV	VIC
Enero 2009	5.587	2.032	33	34	169	81	267	4	6	7	0	16	156	0	827	1	311	0	86	21	0	9	787	34	598	17	91	0
Febrero 2009	5.384	1.907	33	41	138	80	294	4	5	10	0	13	172	0	711	1	315	0	80	8	0	9	854	34	562	25	88	0
Marzo 2009	4.216	1.404	16	38	97	80	292	4	4	12	0	13	150	0	398	1	281	0	80	8	0	0	779	14	462	25	58	0
MEDIA TRIMESTRAL	5.062	1.781	27	38	135	80	284	4	5	10	0	14	159	0	645	1	302	0	82	12	0	6	807	27	541	22	79	0

TABLA 5.5. FUENTE: INEM. ELABORACIÓN PROPIA.

**ALUMNOS FORMÁNDOSE EN LA PROVINCIA DE ALBACETE DURANTE EL PRIMER TRIMESTRE DE 2009
VALORES ABSOLUTOS. AMBOS SEXOS**

PERIODOS	TOTAL	FAMILIAS PROFESIONALES																										
		ADG	AFD	AGA	ARG	ART	COM	ELE	ENA	EOC	FCO	FME	HOT	IEX	IFC	IMA	IMP	IMS	INA	MAM	MAP	QUI	SAN	SEA	SSC	TCP	TMV	VIC
Enero 2009	2.067	460	31	21	90	0	93	80	16	48	0	91	69	0	217	0	89	0	53	65	0	16	230	39	172	0	187	0
Febrero 2009	1.878	406	33	21	74	0	92	65	16	44	0	88	70	0	186	0	89	0	49	67	0	16	215	39	145	0	163	0
Marzo 2009	1.510	291	32	21	45	0	92	65	16	25	0	89	50	0	132	0	56	0	48	51	0	0	213	39	114	0	131	0
MEDIA TRIMESTRAL	1.818	386	32	21	70	0	92	70	16	39	0	89	63	0	178	0	78	0	50	61	0	11	219	39	144	0	160	0

TABLA 5.6. FUENTE: INEM. ELABORACIÓN PROPIA.



GRÁFICO 5.4. FUENTE: INEM. ELABORACIÓN PROPIA.

**ALUMNOS FORMÁNDOSE EN LA PROVINCIA DE ALBACETE DURANTE EL PRIMER TRIMESTRE DE 2009
VALORES ABSOLUTOS. HOMBRES**

PERIODOS	TOTAL	FAMILIAS PROFESIONALES																										
		ADG	AFD	AGA	ARG	ART	COM	ELE	ENA	EOC	FCO	FME	HOT	IEX	IFC	IMA	IMP	IMS	INA	MAM	MAP	QUI	SAN	SEA	SSC	TCP	TMV	VIC
Enero 2009	883	67	27	11	49	0	26	78	16	47	0	82	17	0	92	0	7	0	16	63	0	7	41	32	37	0	168	0
Febrero 2009	815	60	29	11	40	0	24	63	16	43	0	81	18	0	88	0	7	0	16	65	0	7	41	32	30	0	144	0
Marzo 2009	680	43	28	11	21	0	24	63	16	24	0	82	14	0	69	0	7	0	15	49	0	0	41	32	24	0	117	0
MEDIA TRIMESTRAL	793	57	28	11	37	0	25	68	16	38	0	82	16	0	83	0	7	0	16	59	0	5	41	32	30	0	143	0

TABLA 5.7. FUENTE: INEM. ELABORACIÓN PROPIA.

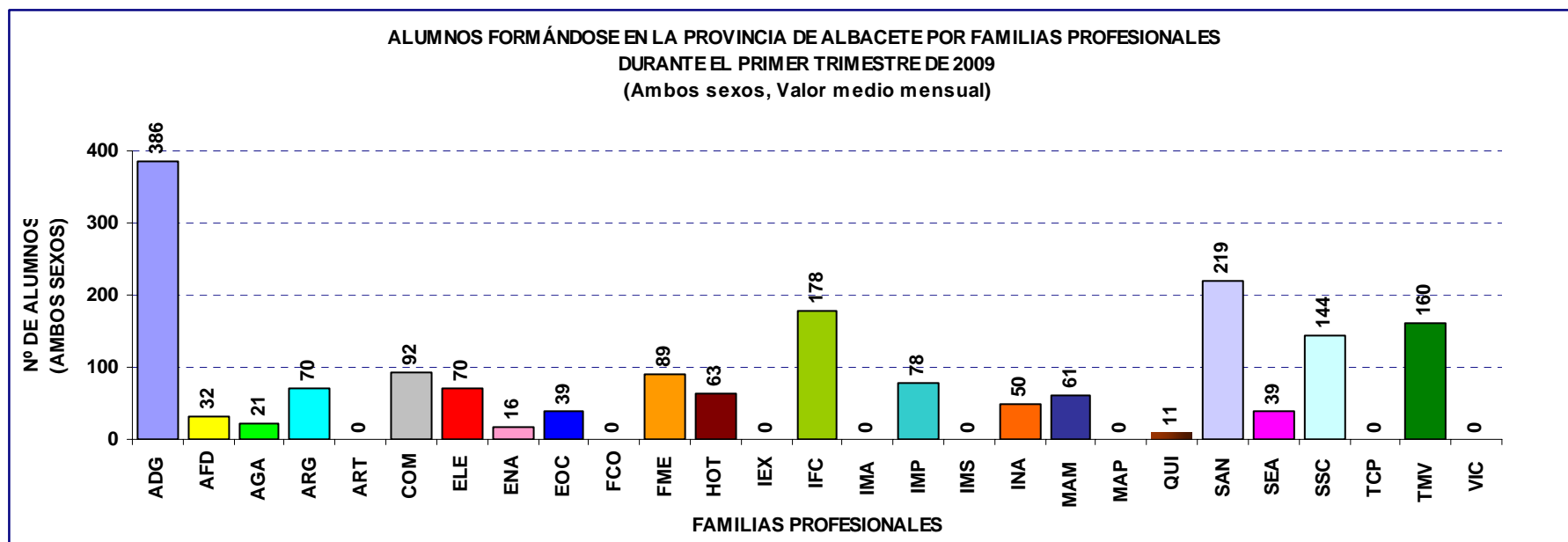
**ALUMNOS FORMÁNDOSE EN LA PROVINCIA DE ALBACETE DURANTE EL PRIMER TRIMESTRE DE 2009
VALORES ABSOLUTOS. MUJERES**

PERIODOS	TOTAL	FAMILIAS PROFESIONALES																										
		ADG	AFD	AGA	ARG	ART	COM	ELE	ENA	EOC	FCO	FME	HOT	IEX	IFC	IMA	IMP	IMS	INA	MAM	MAP	QUI	SAN	SEA	SSC	TCP	TMV	VIC
Enero 2009	1.184	393	4	10	41	0	67	2	0	1	0	9	52	0	125	0	82	0	37	2	0	9	189	7	135	0	19	0
Febrero 2009	1.063	346	4	10	34	0	68	2	0	1	0	7	52	0	98	0	82	0	33	2	0	9	174	7	115	0	19	0
Marzo 2009	830	248	4	10	24	0	68	2	0	1	0	7	36	0	63	0	49	0	33	2	0	0	172	7	90	0	14	0
MEDIA TRIMESTRAL	1.026	329	4	10	33	0	68	2	0	1	0	8	47	0	95	0	71	0	34	2	0	6	178	7	113	0	17	0

TABLA 5.8. FUENTE: INEM. ELABORACIÓN PROPIA.

**ALUMNOS FORMÁNDOSE EN LA PROVINCIA DE CIUDAD REAL DURANTE EL PRIMER TRIMESTRE DE 2009
VALORES ABSOLUTOS. AMBOS SEXOS**

PERIODOS	TOTAL	FAMILIAS PROFESIONALES																										
		ADG	AFD	AGA	ARG	ART	COM	ELE	ENA	EOC	FCO	FME	HOT	IEX	IFC	IMA	IMP	IMS	INA	MAM	MAP	QUI	SAN	SEA	SSC	TCP	TMV	VIC
Enero 2009	2.395	770	30	40	93	78	23	42	27	139	0	15	55	0	268	15	59	0	51	9	0	0	248	15	219	0	199	0
Febrero 2009	2.421	710	31	94	88	88	23	45	32	121	0	14	70	0	275	15	56	0	46	9	0	0	285	14	244	0	161	0
Marzo 2009	2.025	564	15	90	48	88	23	41	15	88	0	14	70	0	195	15	56	0	46	9	0	0	288	14	229	0	117	0
MEDIA TRIMESTRAL	2.280	681	25	75	76	85	23	43	25	116	0	14	65	0	246	15	57	0	48	9	0	0	274	14	231	0	159	0

TABLA 5.9. FUENTE: INEM. ELABORACIÓN PROPIA.



GRÁFICO 5.5. FUENTE: INEM. ELABORACIÓN PROPIA.

**ALUMNOS FORMÁNDOSE EN LA PROVINCIA DE CIUDAD REAL DURANTE EL PRIMER TRIMESTRE DE 2009
VALORES ABSOLUTOS. HOMBRES**

PERIODOS	TOTAL	FAMILIAS PROFESIONALES																										
		ADG	AFD	AGA	ARG	ART	COM	ELE	ENA	EOC	FCO	FME	HOT	IEX	IFC	IMA	IMP	IMS	INA	MAM	MAP	QUI	SAN	SEA	SSC	TCP	TMV	VIC
Enero 2009	932	113	15	35	39	37	6	42	23	136	0	15	14	0	132	14	2	0	33	5	0	0	34	12	62	0	163	0
Febrero 2009	943	108	16	78	39	47	6	45	30	115	0	14	14	0	131	14	2	0	32	5	0	0	35	12	71	0	129	0
Marzo 2009	788	86	10	75	21	47	6	41	14	80	0	14	14	0	107	14	2	0	32	5	0	0	35	12	66	0	107	0
MEDIA TRIMESTRAL	888	102	14	63	33	44	6	43	22	110	0	14	14	0	123	14	2	0	32	5	0	0	35	12	66	0	133	0

TABLA 5.10. FUENTE: INEM. ELABORACIÓN PROPIA.

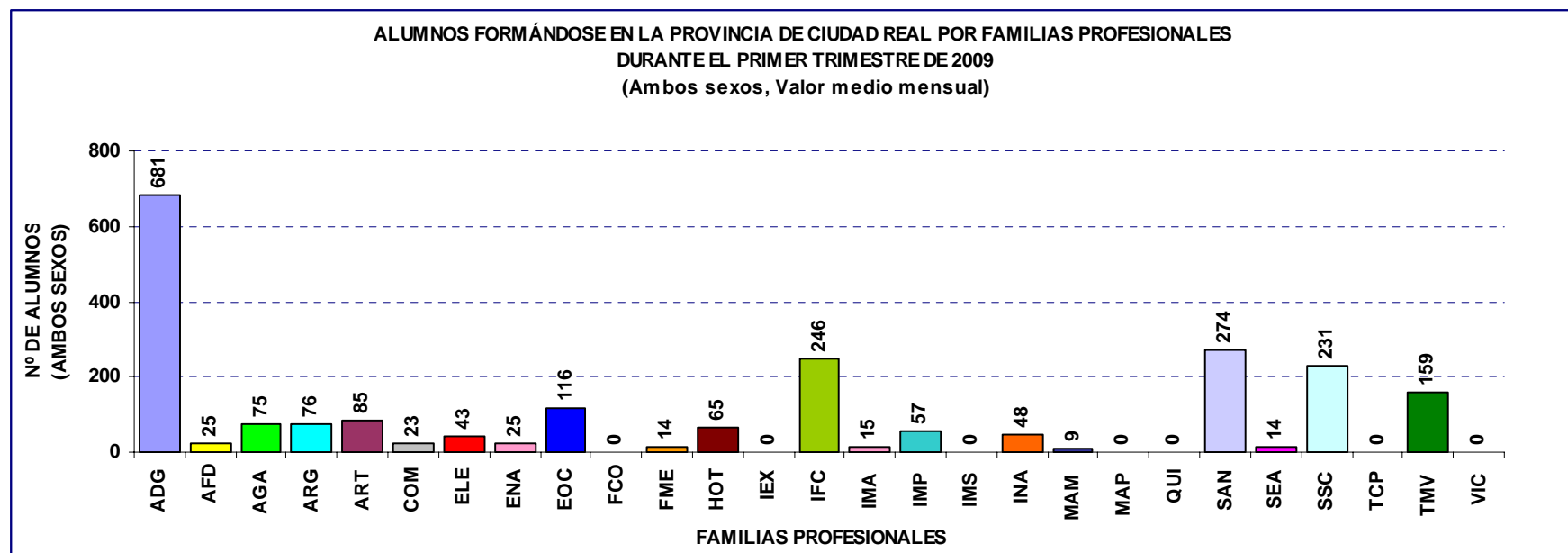
**ALUMNOS FORMÁNDOSE EN LA PROVINCIA DE CIUDAD REAL DURANTE EL PRIMER TRIMESTRE DE 2009
VALORES ABSOLUTOS. MUJERES**

PERIODOS	TOTAL	FAMILIAS PROFESIONALES																										
		ADG	AFD	AGA	ARG	ART	COM	ELE	ENA	EOC	FCO	FME	HOT	IEX	IFC	IMA	IMP	IMS	INA	MAM	MAP	QUI	SAN	SEA	SSC	TCP	TMV	VIC
Enero 2009	1.463	657	15	5	54	41	17	0	4	3	0	0	41	0	136	1	57	0	18	4	0	0	214	3	157	0	36	0
Febrero 2009	1.478	602	15	16	49	41	17	0	2	6	0	0	56	0	144	1	54	0	14	4	0	0	250	2	173	0	32	0
Marzo 2009	1.237	478	5	15	27	41	17	0	1	8	0	0	56	0	88	1	54	0	14	4	0	0	253	2	163	0	10	0
MEDIA TRIMESTRAL	1.393	579	12	12	43	41	17	0	2	6	0	0	51	0	123	1	55	0	15	4	0	0	239	2	164	0	26	0

TABLA 5.11. FUENTE: INEM. ELABORACIÓN PROPIA.

**ALUMNOS FORMÁNDOSE EN LA PROVINCIA DE CUENCA DURANTE EL PRIMER TRIMESTRE DE 2009
VALORES ABSOLUTOS. AMBOS SEXOS**

PERIODOS	TOTAL	FAMILIAS PROFESIONALES																										
		ADG	AFD	AGA	ARG	ART	COM	ELE	ENA	EOC	FCO	FME	HOT	IEX	IFC	IMA	IMP	IMS	INA	MAM	MAP	QUI	SAN	SEA	SSC	TCP	TMV	VIC
Enero 2009	745	297	0	0	30	0	0	17	0	62	0	18	17	0	103	0	17	0	27	0	0	0	61	0	46	0	50	0
Febrero 2009	742	262	0	0	15	0	15	18	0	62	0	16	17	0	103	0	17	0	24	0	0	0	111	0	32	0	50	0
Marzo 2009	510	128	0	0	15	0	13	15	0	53	0	13	0	0	72	0	16	0	24	0	0	0	96	0	32	0	33	0
MEDIA TRIMESTRAL	666	229	0	0	20	0	9	17	0	59	0	16	11	0	93	0	17	0	25	0	0	0	89	0	37	0	44	0

TABLA 5.12. FUENTE: INEM. ELABORACIÓN PROPIA.



GRÁFICO 5.6. FUENTE: INEM. ELABORACIÓN PROPIA.

**ALUMNOS FORMÁNDOSE EN LA PROVINCIA DE CUENCA DURANTE EL PRIMER TRIMESTRE DE 2009
VALORES ABSOLUTOS. HOMBRES**

PERIODOS	TOTAL	FAMILIAS PROFESIONALES																										
		ADG	AFD	AGA	ARG	ART	COM	ELE	ENA	EOC	FCO	FME	HOT	IEX	IFC	IMA	IMP	IMS	INA	MAM	MAP	QUI	SAN	SEA	SSC	TCP	TMV	VIC
Enero 2009	292	70	0	0	8	0	0	16	0	60	0	16	11	0	29	0	0	0	13	0	0	0	7	0	15	0	47	0
Febrero 2009	293	60	0	0	4	0	3	17	0	60	0	14	11	0	33	0	0	0	12	0	0	0	23	0	9	0	47	0
Marzo 2009	209	31	0	0	4	0	2	14	0	51	0	11	0	0	26	0	0	0	11	0	0	0	20	0	9	0	30	0
MEDIA TRIMESTRAL	265	54	0	0	5	0	2	16	0	57	0	14	7	0	29	0	0	0	12	0	0	0	17	0	11	0	41	0

TABLA 5.13. FUENTE: INEM. ELABORACIÓN PROPIA.

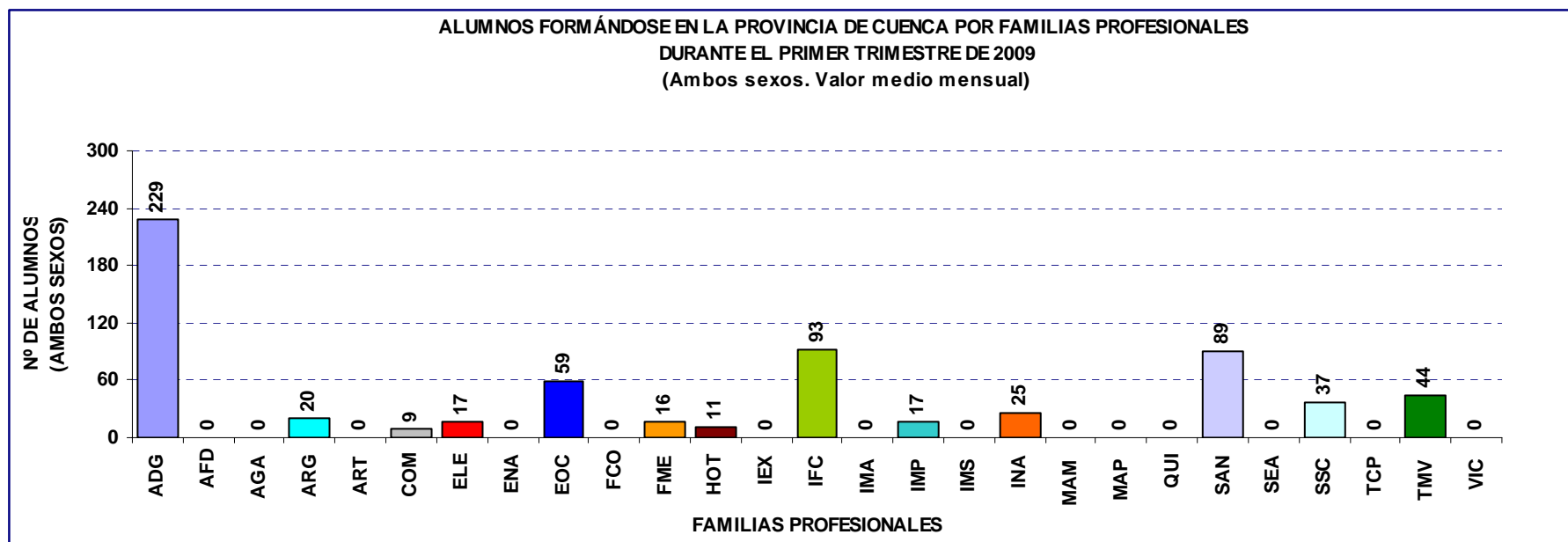
**ALUMNOS FORMÁNDOSE EN LA PROVINCIA DE CUENCA DURANTE EL PRIMER TRIMESTRE DE 2009
VALORES ABSOLUTOS. MUJERES**

PERIODOS	TOTAL	FAMILIAS PROFESIONALES																										
		ADG	AFD	AGA	ARG	ART	COM	ELE	ENA	EOC	FCO	FME	HOT	IEX	IFC	IMA	IMP	IMS	INA	MAM	MAP	QUI	SAN	SEA	SSC	TCP	TMV	VIC
Enero 2009	453	227	0	0	22	0	0	1	0	2	0	2	6	0	74	0	17	0	14	0	0	0	54	0	31	0	3	0
Febrero 2009	449	202	0	0	11	0	12	1	0	2	0	2	6	0	70	0	17	0	12	0	0	0	88	0	23	0	3	0
Marzo 2009	301	97	0	0	11	0	11	1	0	2	0	2	0	0	46	0	16	0	13	0	0	0	76	0	23	0	3	0
MEDIA TRIMESTRAL	401	175	0	0	15	0	8	1	0	2	0	2	4	0	63	0	17	0	13	0	0	0	73	0	26	0	3	0

TABLA 5.14. FUENTE: INEM. ELABORACIÓN PROPIA.

**ALUMNOS FORMÁNDOSE EN LA PROVINCIA DE GUADALAJARA DURANTE EL PRIMER TRIMESTRE DE 2009
VALORES ABSOLUTOS. AMBOS SEXOS**

PERIODOS	TOTAL	FAMILIAS PROFESIONALES																									
		ADG	AFD	AGA	ARG	ART	COM	ELE	ENA	EOC	FCO	FME	HOT	IEX	IFC	IMA	IMP	IMS	INA	MAM	MAP	QUI	SAN	SEA	SSC	TCP	TMV
Enero 2009	946	212	16	24	44	0	15	30	37	29	0	35	0	0	225	0	0	0	0	0	0	61	52	93	0	73	0
Febrero 2009	919	202	16	24	42	0	15	31	65	30	0	31	0	0	188	0	0	0	0	0	0	61	53	91	0	70	0
Marzo 2009	726	181	16	24	29	0	14	31	65	28	0	31	0	0	155	0	0	0	0	0	0	31	0	77	0	44	0
MEDIA TRIMESTRAL	864	198	16	24	38	0	15	31	56	29	0	32	0	0	189	0	0	0	0	0	0	51	35	87	0	62	0

TABLA 5.15. FUENTE: INEM. ELABORACIÓN PROPIA.



GRÁFICO 5.7. FUENTE: INEM. ELABORACIÓN PROPIA.

**ALUMNOS FORMÁNDOSE EN LA PROVINCIA DE GUADALAJARA DURANTE EL PRIMER TRIMESTRE DE 2009
VALORES ABSOLUTOS. HOMBRES**

PERIODOS	TOTAL	FAMILIAS PROFESIONALES																										
		ADG	AFD	AGA	ARG	ART	COM	ELE	ENA	EOC	FCO	FME	HOT	IEX	IFC	IMA	IMP	IMS	INA	MAM	MAP	QUI	SAN	SEA	SSC	TCP	TMV	VIC
Enero 2009	445	46	9	16	23	0	7	29	35	28	0	30	0	0	78	0	0	0	0	0	0	0	10	39	26	0	69	0
Febrero 2009	447	38	9	16	21	0	7	30	62	29	0	27	0	0	68	0	0	0	0	0	0	0	10	39	25	0	66	0
Marzo 2009	362	33	9	16	13	0	6	30	62	27	0	27	0	0	63	0	0	0	0	0	0	0	8	0	25	0	43	0
MEDIA TRIMESTRAL	418	39	9	16	19	0	7	30	53	28	0	28	0	0	70	0	0	0	0	0	0	9	26	25	0	59	0	

TABLA 5.16. FUENTE: INEM. ELABORACIÓN PROPIA.

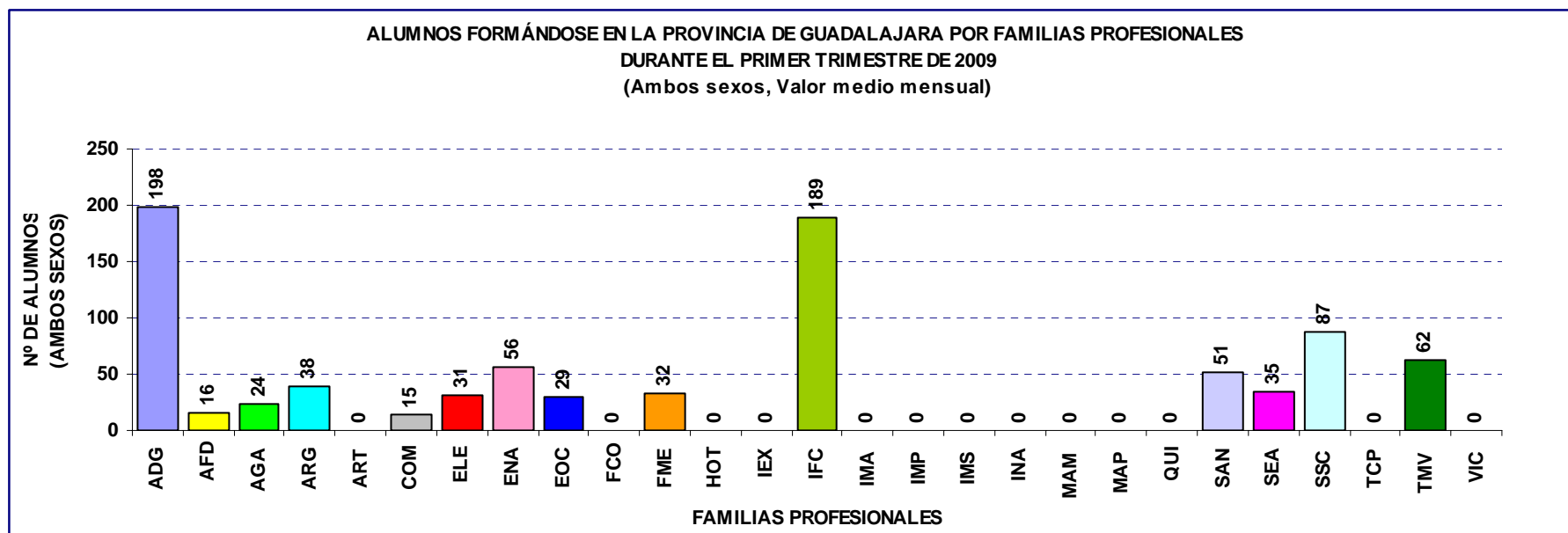
**ALUMNOS FORMÁNDOSE EN LA PROVINCIA DE GUADALAJARA DURANTE EL PRIMER TRIMESTRE DE 2009
VALORES ABSOLUTOS. MUJERES**

PERIODOS	TOTAL	FAMILIAS PROFESIONALES																									
		ADG	AFD	AGA	ARG	ART	COM	ELE	ENA	EOC	FCO	FME	HOT	IEX	IFC	IMA	IMP	IMS	INA	MAM	MAP	QUI	SAN	SEA	SSC	TCP	TMV
Enero 2009	501	166	7	8	21	0	8	1	2	1	0	5	0	0	147	0	0	0	0	0	0	51	13	67	0	4	0
Febrero 2009	472	164	7	8	21	0	8	1	3	1	0	4	0	0	120	0	0	0	0	0	0	51	14	66	0	4	0
Marzo 2009	364	148	7	8	16	0	8	1	3	1	0	4	0	0	92	0	0	0	0	0	0	23	0	52	0	1	0
MEDIA TRIMESTRAL	446	159	7	8	19	0	8	1	3	1	0	4	0	0	120	0	0	0	0	0	0	42	9	62	0	3	0

TABLA 5.17. FUENTE: INEM. ELABORACIÓN PROPIA.

**ALUMNOS FORMÁNDOSE EN LA PROVINCIA DE TOLEDO DURANTE EL PRIMER TRIMESTRE DE 2009
VALORES ABSOLUTOS. AMBOS SEXOS**

PERIODOS	TOTAL	FAMILIAS PROFESIONALES																										
		ADG	AFD	AGA	ARG	ART	COM	ELE	ENA	EOC	FCO	FME	HOT	IEX	IFC	IMA	IMP	IMS	INA	MAM	MAP	QUI	SAN	SEA	SSC	TCP	TMV	VIC
Enero 2009	3.044	686	16	38	58	84	258	0	13	62	0	0	98	0	526	5	160	0	70	94	0	0	344	64	269	19	180	0
Febrero 2009	2.942	694	16	32	48	86	275	0	14	62	0	0	98	0	439	5	168	0	82	45	0	0	358	64	246	27	183	0
Marzo 2009	2.346	512	0	32	40	85	274	0	16	60	0	0	98	0	217	5	168	0	81	44	0	0	306	31	182	27	168	0
MEDIA TRIMESTRAL	2.777	631	11	34	49	85	269	0	14	61	0	0	98	0	394	5	165	0	78	61	0	0	336	53	232	24	177	0

TABLA 5.18. FUENTE: INEM. ELABORACIÓN PROPIA.



GRÁFICO 5.8. FUENTE: INEM. ELABORACIÓN PROPIA.

**ALUMNOS FORMÁNDOSE EN LA PROVINCIA DE TOLEDO DURANTE EL PRIMER TRIMESTRE DE 2009
VALORES ABSOLUTOS. HOMBRES**

PERIODOS	TOTAL	FAMILIAS PROFESIONALES																										
		ADG	AFD	AGA	ARG	ART	COM	ELE	ENA	EOC	FCO	FME	HOT	IEX	IFC	IMA	IMP	IMS	INA	MAM	MAP	QUI	SAN	SEA	SSC	TCP	TMV	VIC
Enero 2009	1.058	97	9	27	27	44	83	0	13	62	0	0	41	0	181	5	5	0	53	79	0	0	65	53	61	2	151	0
Febrero 2009	1.020	101	9	25	25	47	86	0	14	62	0	0	40	0	160	5	6	0	61	43	0	0	67	53	61	2	153	0
Marzo 2009	862	79	0	27	21	46	86	0	16	60	0	0	40	0	108	5	6	0	61	42	0	0	51	26	48	2	138	0
MEDIA TRIMESTRAL	980	92	6	26	24	46	85	0	14	61	0	0	40	0	150	5	6	0	58	55	0	0	61	44	57	2	147	0

TABLA 5.19. FUENTE: INEM. ELABORACIÓN PROPIA.

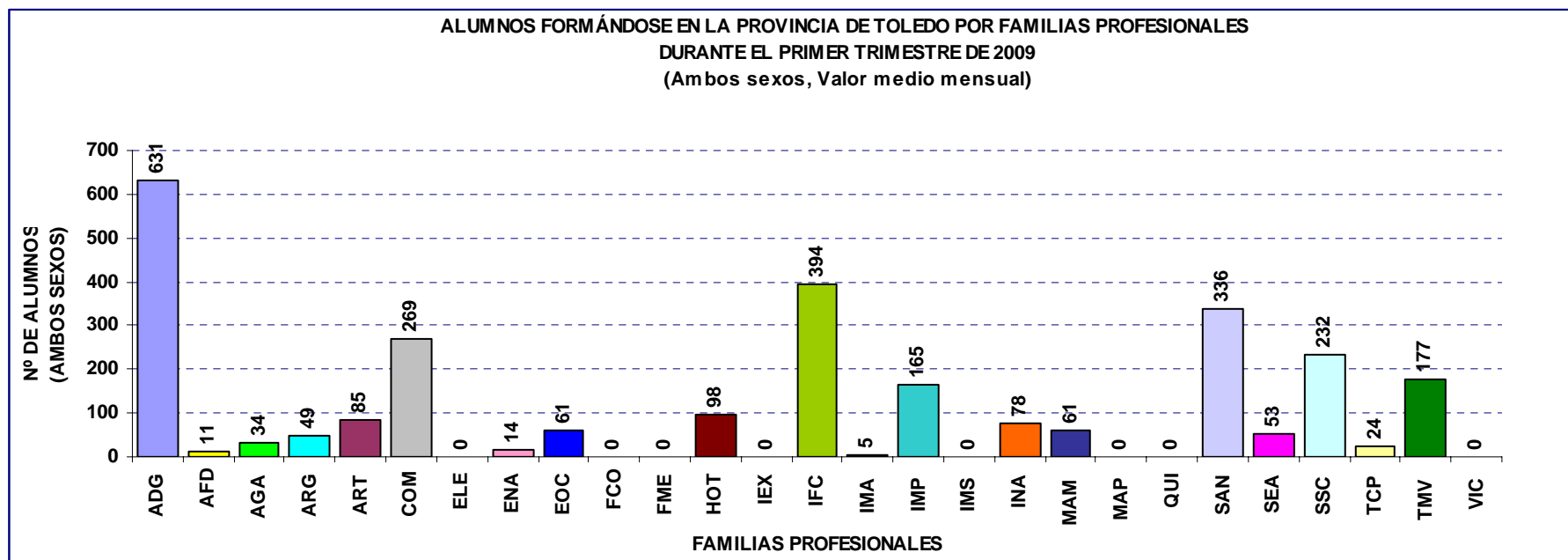
**ALUMNOS FORMÁNDOSE EN LA PROVINCIA DE TOLEDO DURANTE EL PRIMER TRIMESTRE DE 2009
VALORES ABSOLUTOS. MUJERES**

PERIODOS	TOTAL	FAMILIAS PROFESIONALES																										
		ADG	AFD	AGA	ARG	ART	COM	ELE	ENA	EOC	FCO	FME	HOT	IEX	IFC	IMA	IMP	IMS	INA	MAM	MAP	QUI	SAN	SEA	SSC	TCP	TMV	VIC
Enero 2009	1.986	589	7	11	31	40	175	0	0	0	0	0	57	0	345	0	155	0	17	15	0	0	279	11	208	17	29	0
Febrero 2009	1.922	593	7	7	23	39	189	0	0	0	0	0	58	0	279	0	162	0	21	2	0	0	291	11	185	25	30	0
Marzo 2009	1.484	433	0	5	19	39	188	0	0	0	0	0	58	0	109	0	162	0	20	2	0	0	255	5	134	25	30	0
MEDIA TRIMESTRAL	1.797	538	5	8	24	39	184	0	0	0	0	0	58	0	244	0	160	0	19	6	0	0	275	9	176	22	30	0

TABLA 5.20. FUENTE: INEM. ELABORACIÓN PROPIA.

ANEXO

RECURSOS DEL SERVICIO PÚBLICO DE EMPLEO DE CASTILLA-LA MANCHA:

- * *OFICINAS DE EMPLEO***
- * *AGENTES DE EMPLEO Y
DESARROLLO LOCAL***
- * *RED DE ORIENTACIÓN
PROFESIONAL PARA EL EMPLEO***

DIRECTORIO DE OFICINAS DE EMPLEO DEL SERVICIO PÚBLICO DE EMPLEO DE CASTILLA-LA MANCHA

DIRECTOR	DIRECCIÓN	CP	PROVINCIA	LOCALIDAD	TFNO.	FAX	E-MAIL
García Sánchez, Josefa Margarita	C/ Cid, 29-31	02002	ALBACETE	Albacete-Cid	967 19 28 81	967 24 75 99	oealbacete-cid@sepecam.jccm.es
Sáez Mancebo, Aurora	Ntra. Sra. de Cubas, 2	02005	ALBACETE	Albacete-Cubas	967 50 37 86	967 50 32 02	oealbacete-cubas@sepecam.jccm.es
Losa Sancha, Julián	Padre Pareja, 1	02300	ALBACETE	Alcaraz	967 38 01 89	967 38 01 89	oealcaraz@sepecam.jccm.es
Simarro Sánchez, Patrocinio	Galileo, 2	02640	ALBACETE	Almansa	967 34 11 22	967 34 16 81	oealmansa@sepecam.jccm.es
Jiménez García, José Antonio	Avda. del Vino, 2	02200	ALBACETE	Casas-Ibáñez	967 46 07 93	967 46 07 93	oecasasibanez@sepecam.jccm.es
González Muñoz, Cristina	Paseo Luis Golf, 14	02660	ALBACETE	Caudete	96 582 60 78	96 582 60 78	oecaudete@sepecam.jccm.es
Tejeda Márquez, Javier	José Antonio Merenciano, 5	02430	ALBACETE	Elche de la Sierra	967 41 02 90	967 41 07 11	oelchedelasierra@sepecam.jccm.es
Henares Alarcos, Enrique	San Juan de Dios, 3	02400	ALBACETE	Hellín	967 30 02 45	967 30 19 45	oehellin@sepecam.jccm.es
Monteagudo García, José Julián	Avda. Reina Sofía, 12	02630	ALBACETE	La Roda	967 44 00 54	967 44 55 14	oelaroda@sepecam.jccm.es
Ortega Cifuentes, Rosario	C/ Estación, 14	02600	ALBACETE	Villarrobledo	967 14 11 12	967 14 67 44	oevillarrobledo@sepecam.jccm.es
Villaescusa Martínez, Miguel Carlos	Canalejas, 13	13600	CIUDAD REAL	Alcázar de San Juan	926 54 10 55	926 54 02 68	oealcazardesanjuan@sepecam.jccm.es
Ana María Culebras Espinosa	Mayor, 13-15	13400	CIUDAD REAL	Almadén	926 71 06 30	926 71 06 30	oealmaden@sepecam.jccm.es
Borondo Martínez, María Isabel	Bolaños, 32	13270	CIUDAD REAL	Almagro	926 86 00 42	926 86 13 76	oealmagro@sepecam.jccm.es
Ruedas Donoso, Antonio	Echegaray, 3	13004	CIUDAD REAL	Ciudad Real	926 23 26 00	926 23 25 60	oeciudadreal@sepecam.jccm.es
Borreguero Mozos, Ángel Fernando	Prim, 24	13250	CIUDAD REAL	Daimiel	926 85 21 86	926 85 18 70	oedaimiel@sepecam.jccm.es
Núñez López, Jesús Amador	Ctra. de Valdepeñas, s/n	13240	CIUDAD REAL	La Solana	926 63 15 43	926 63 52 42	oelasolana@sepecam.jccm.es
Marchán Navarro, Jesús Ramón	Lope de Vega, 54	13200	CIUDAD REAL	Manzanares	926 61 12 59	926 61 25 70	oemanzanares@sepecam.jccm.es
Fernández Jiménez, José Luis	García Morato, 12	13100	CIUDAD REAL	Piedrabuena	926 76 02 48	926 76 02 48	oepiedrabuena@sepecam.jccm.es
Muñoz Pérez, Carlos	Pablo Neruda, 8	13500	CIUDAD REAL	Puertollano	926 42 00 04	926 41 42 47	oepuertollano@sepecam.jccm.es
Romero Alarcón, Manuel	San Fernando, 15	13700	CIUDAD REAL	Tomelloso	926 51 01 68	926 50 30 16	oetomelloso@sepecam.jccm.es
González de la Aleja Soria, Manuel	Virgen, 1 - 1ª Planta	13300	CIUDAD REAL	Valdepeñas	926 32 08 98	926 32 09 37	oevaldepenas@sepecam.jccm.es
Coronado del Olmo, María Teresa	Disvaron, 17	13320	CIUDAD REAL	Villanueva de los Infantes	926 36 03 24	926 36 16 87	oevillanuevadelosinfantes@sepecam.jccm.es

Pintado Jiménez, Ramón	Recaredo Baillo, 3	16640	CUENCA	Belmonte	967 17 01 37	967 17 00 69	oebelmonte@sepecam.jccm.es
Martínez Garrido, M ^a Jesús	San Julián, 2	16300	CUENCA	Cañete	969 34 60 59	969 34 69 10	oecanete@sepecam.jccm.es
Terroba Camañes, María Mercedes	Parque San Julián, 13	16002	CUENCA	Cuenca	969 23 29 01	969 23 28 80	oecuenca@sepecam.jccm.es
Catasus Lafuente, Teresa Inés	Ronda Sur, 18	16200	CUENCA	Motilla del Palancar	969 33 13 95	969 18 00 74	oemotilladelpalancar@sepecam.jccm.es
Bernabé Clemente González	Peña del Águila, s/n	16400	CUENCA	Tarancón	969 32 10 59	969 32 51 95	oetarancon@sepecam.jccm.es
Martín Barbi, María del Carmen	C/ Romero, nº 7	19200	GUADALAJARA	Azuqueca de Henares	949278830	949278818	oeazuqueca@sepecam.jccm.es
Silva Pasamón, Ángel	Calle del Remedio, 19	19420	GUADALAJARA	Cifuentes	949 81 00 27	949 81 13 38	oecifuentes@sepecam.jccm.es
Molina Lozano, Cándido Luis	Calle Regino Pradillo, 3	19004	GUADALAJARA	Guadalajara	949 25 94 13	949 22 01 87	oeguadalajara@sepecam.jccm.es
Hurtado Aguilar, Francisco	Paseo Adarves, 38	19300	GUADALAJARA	Molina de Aragón	949 83 09 68	949 83 09 68	oemolinadearagon@sepecam.jccm.es
Letón Gómez, Baldomero	Plaza del Dean, 7	19100	GUADALAJARA	Pastrana	949 37 01 15	949 37 01 15	oepastrana@sepecam.jccm.es
Pérez Martínez, David	Alfonso VI, 2	19250	GUADALAJARA	Sigüenza	949 39 11 86	949 39 11 86	oesiguenza@sepecam.jccm.es
Ríos Álvarez, Jorge Luis	Aragón, 6	45200	TOLEDO	Illescas	925 51 13 51	925 54 14 66	oeillescas@sepecam.jccm.es
Martín Gutiérrez, Montserrat	Glorieta de Eusebio Méndez, s/n	45400	TOLEDO	Mora	925 30 00 42	925 30 00 42	oemora@sepecam.jccm.es
López Sanz, M ^a Inmaculada	Pl. Gutiérrez de Cárdenas, 1	45300	TOLEDO	Ocaña	925 13 09 30	925 13 09 30	oecana@sepecam.jccm.es
Vaquero Rodríguez, Julián	Plaza Felipe Villa, 1	45800	TOLEDO	Quintanar de la Orden	925 18 00 98	925 18 00 98	oequintanar@sepecam.jccm.es
Toledano Reviejo, Jesús	Cervantes, 2	45600	TOLEDO	Talavera de la Reina	925 80 32 72	925 82 39 11	oetalavera@sepecam.jccm.es
San Juan Morales, M ^a Jesús	Bajada de Castilla-La Mancha, 3	45003	TOLEDO	Toledo	925 22 21 79 925 22 22 76	925 21 30 02	oetoledo@sepecam.jccm.es
Juzgado Frontan, Daniel	Buenadicha, 7	45500	TOLEDO	Torrijos	925 77 00 54	925 77 21 96	oetorrijos@sepecam.jccm.es
Privado Ortiz, Juan Manuel	Plaza de España, 16	45860	TOLEDO	Villacañas	925 16 02 11	925 16 02 11	oevillacanas@sepecam.jccm.es
Jiménez Santacruz, Lourdes	El Salvador, 25	45710	TOLEDO	Madridejos	925 46 00 45	925 46 31 20	oemadridejos@sepecam.jccm.es
Corresponsalía de Talavera de la Reina	Avda. Toledo, 14	45570	TOLEDO	Puente del Arzobispo		925 43 60 16	

AGENTES DE EMPLEO Y DESARROLLO LOCAL (AEDL's)

ALBACETE

NOMBRE DEL AEDL	CORPORACIÓN	DIRECCION	TELEFONO
ZAMORA GÓMEZ, M ^a VICTORIA	AYUNTAMIENTO DE ALBACETE	PLAZA CATEDRAL, 3	967210141
PABLO SÁNCHEZ ZAFRA	AYUNTAMIENTO ALBOREA	PLAZA CASTILLA-LA MANCHA, 2	967477060
VALIENTE SÁNCHEZ, ANTONIO FRANCISCO	AYUNTAMIENTO DE CASAS DE VES	PLAZA MAYOR, 1	967475062
LOURDES CARRIÓN HERNÁNDEZ	AYUNTAMIENTO DE CASAS IBAÑEZ	TERCIA, 44	967460003
LACARCEL MEGIAS, M ^a ELIA	AYUNTAMIENTO DE CAUDETE	MAYOR, 2	965827000
PEREZ DE LA CALZADA, ANTONIO	AYUNTAMIENTO EL BONILLO	PLAZA MAYOR, 1	967370001
ANDÚJAR BUENDÍA, JUAN ANTONIO	AYUNTAMIENTO FUENTEALAMO-ALBATANA	PLAZA ESPAÑA, 21	967321001
QUINTANILLA GONZALEZ, PEDRO A.	AYUNTAMIENTO DE HELLIN	RABAL, 1	967541513
MARTINEZ MARTINEZ, MARI LLANOS	AYUNTAMIENTO DE HELLIN	RABAL, 1	967541513
RODRIGUEZ NAVARRO, MARIA JOSE	AYUNTAMIENTO DE MAHORA	PLAZA LA MANCHA, 7	967494356
PARDO GONZALEZ, MARIA ISABEL	MANCOMUNIDAD MANSERMAN	BUENOS AIRES, S/N	967483851 660352351
LÓPEZ LÓPEZ, JULIA	MANCOMUNIDAD SIERRA DEL SEGURA	CTRA. CM. 412, Km. 231	967411100
CARROQUINO IZAGUIRRE, ANA I.	MANCOMUNIDAD SIERRA DEL SEGURA	CTRA. CM. 412, Km. 230	967411100
SÁNCHEZ MORCILLO, M ^a CARMEN	MANCOMUNIDAD D. LA MANCHUELA	MATADERO, 5	967477535
JIMENEZ GÓMEZ, FRANCISCA / AMPARO VIZCAINO	MANCOMUNIDAD D. LA MANCHUELA	MATADERO, 5	967477535
ALCOCER GÓMEZ, M ^a VICTORIA	MANCOMUNIDAD MONTEIBERICO	MONTEALEGRE C.	967336001
SÁNCHEZ SÁNCHEZ, ORIOL	AYUNTAMIENTO DE MOLINICOS – AYNA	MAYOR, 35	967437001 627775623
AROCA DIAZ, JUAN CARLOS	AYUNTAMIENTO DE MONTEALEGRE DEL CASTILLO	GENERALISIMO, 1	967336001
GARCÍA BENITEZ, SIGFREDO	AYUNTAMIENTO DE MUNERA	PLAZA DE LA CONSTITUCIÓN, 1	967372001
CUERDA PÉREZ, ADELA GEMMA	AYUNTAMIENTO DE OSSA DE MONTIEL	PLAZA CONSTITUCIÓN, 1	967377670
GARCÍA JIMENEZ, VISITACIÓN	AYUNTAMIENTO DE VILLARROBLEDO	RAMON Y CAJAL, 1	967145079
PACHECO SOLANA, M ^a TERESA	AYUNTAMIENTO DE VILLARROBLEDO	RAMON Y CAJAL, 1	967145079
MATILDE GÓMEZ GARCÍA	VILLAMALEA	PLAZA DE LA IGESIA, 5	967483001
IRENE ANTÓN MORENO	LA RODA	PLAZA. CAPITAN ESCRIBANO AGUADO, 1	967441403
MAR HUERTA SÁNCHEZ	CARCELÉN	DEL AYUNTAMIENTO	967403001
JUAN MIGUEL MARTÍN GARCÍA	MANC. MANCHA JUCAR (MONTALVOS)	NUEVA, 13	967276430
M ^a CARMEN MARTÍNEZ GARCÍA	MADRIGUERAS	PLAZA DEL AYUNTAMIENTO, 1	967484017

CIUDAD REAL			
NOMBRE DEL AEDL	CORPORACIÓN	DIRECCION	TELEFONO
RUIZ NÚÑEZ, ANA BELÉN	AYTO. SOCUELLAMOS	Plaza Constitución, 1	926539419
LÓPEZ MARTÍNEZ, HORTENSIA	AYTO. SOCUELLAMOS	Plaza Constitución, 1	926539419
LOZANO ÁVILA, TOMÁS	AYTO. CAMPO DE CRIPTANA	Plaza Mayor, 1 (centro empr.pol.indus. c.aven.comunidad Madrid, 15)	926564014
DÍAZ PARREÑO TORRES, MARÍA SOLEDAD	AYTO. CAMPO DE CRIPTANA	Plaza Mayor, 1 (Centro de Iniciativas turísticas Sierra de los Molinos)	926560085
NUÑEZ ROMERO, MARÍA ANGELES	AYTO. CARRIÓN DE CALATRAVA	Echegaray, s/n	926814040
MARTÍN-PORTUGUÉS RUIZ-PASCUAL, RAQUEL	AYTO. MANZANARES	Vía Principal, s/n Pol. Industrial	926612884
MENCHÉN VALDEPEÑAS, ALFONSO	AYTO. MANZANARES	Vía Principal, s/n Pol. Industrial	926612884
SIMÓN LÓPEZ-VILLALTA, INMACULADA	AYTO. LA SOLANA	Calle Cardenal Monescillo, 23	926634448
AGUILAR SANTOS-OREJÓN, JUAN PEDRO	AYTO. LA SOLANA	Calle Cardenal Monescillo, 23	926634448
PEREA REILLO, DIEGO	AYTO. PEDRO MUÑOZ	Plaza España, 1	926568607
MARTÍN-PORTUGUÉS RUIZ-PASCUAL, GLORIA	AYTO. ALMAGRO	C/ Arzobispo Cañizares, 6	926860046
VELEZ ROBLES, ANTONIA	AYTO. VILLAMANRIQUE	Plaza de España, 1	926354009
GABALDÓN SÁNCHEZ, ANA BELÉN	AYTO. ARGAMASILLA DE ALBA	ALCAZAR, 67	926523448
CARRETERO PAREJA, PEDRO M.	AYTO. TOMELLOSO	VALLE DE ALCUDIA S/N	926538016
LÓPEZ LÓPEZ, ELENA	AYTO. TOMELLOSO	VALLE DE ALCUDIA S/N	926538016
PLATA CARRETERO, MARÍA NIEVES	AYTO. CALZADA DE CALATRAVA	PLAZA DE ESPAÑA, 1	926875001
SÁNCHEZ LÓPEZ, ANA ISABEL	AYTO. ARGAMASILLA DE CALATRAVA	PLAZA DE AYUNTAMIENTO, 1	926442520
MENCHERO SERRANO, MARÍA JOSÉ	AYTO. VILLARTA DE SAN JUAN	PLAZA DE LA PAZ, 1	926640001
MARIA JESÚS FERNÁNDEZ ÁLVAREZ	AYTO. VALDEPEÑAS	VIRGEN, 1. EDIFICIO VALCENTRO 1ª PLANTA	926613105
GARCÍA-ROJO CARO PATÓN, EVA MARÍA	AYTO. VALDEPEÑAS	VIRGEN, 1. EDIFICIO VALCENTRO 1ª PLANTA	926613105
MATEU GARCIA-MORATO, MERCEDES	FUNDACIÓN MUNICIPAL ALCÁZAR	Plaza España, s/n	926550186
GARCIA BAQUERO CENJOR, DIEGO	FUNDACIÓN MUNICIPAL ALCÁZAR	CENTRO EMPRESA POLG. ALCES C/2 PAR.58 a 60	926552307
RAFAEL MORALES CAZALLAS	IMPEFE	Av. Valle Alcudia, s/n -Parque de Gasset-	926210001
MORENO RINCON, ARACELI	IMPEFE	Av. Valle de Alcudia, s/n -Parque de Gasset-	926210001
M. CARMEN RAMIREZ ARROYO	IMPEFE	Av. Valle de Alcudia, s/n -Parque de Gasset-	926210001
OLGA CASANOVA MORALEDA	IMPEFE	Av. Valle de Alcudia, s/n -Parque de Gasset-	926210001
VILLANUEVA CIUDAD, FELICIDAD	MANCOMUNIDAD CAMPO DE CALATRAVA	PLAZA MAYOR, 3	926261015
BARBA ALCAIDE, CARLOS GUSTAVO	MANCOMUNIDAD CAMPO DE CALATRAVA	PLAZA MAYOR, 3	926261015

CIUDAD REAL (CONTINUACIÓN)

SAN PEDRO VILLENA, CRISTINA	MANCOMUNIDAD LA MANCHA	MAYOR, 1	926635134
VILCHEZ MEDINA, ENCARNACIÓN	MANCOMUNIDAD LA MANCHA	MAYOR, 1	926635134
CAMACHO RUIZ, MARÍA JESÚS	FUNDACION C.E.E.I.	LANZA, 2	926273034
GIMENO OSORIO, SONIA BEATRIZ	FUNDACION C.E.E.I.	LANZA, 2	926273034
SANCHEZ LORENZO, MARIA CRISTINA	MANCOMUNIDAD TIERRA DE CABALLEROS	C/ BERNARDAS, 2 BAJO	926261268
CABAÑAS ROBAS, ANA MARÍA	AYTO. BALLESTEROS DE CALATRAVA	PLAZA CONSTITUCIÓN, 1	926842001
FCO. JAVIER MUÑOZ MUÑOZ	MANCOMUNIDAD VALLE DE ALCUDIA SIERRA MADRONA	Glorieta del Carmen, s/n	926483400
Mª MAR TERCERO BUENO	AYUNTAMIENTO DE MEMBRILLA	C/ Alfonso X el sabio, 2	926648033
JOAQUÍN GARRIDO BLANCO	AYTO. SANTA CRUZ DE MUDELA		926342270

CUENCA			
NOMBRE DEL AEDL	CORPORACIÓN	DIRECCION	TELEFONO
HERRAIZ COTILLAS, MANUELA	MANCOMUNIDAD VEGA DEL GUADAZAON	C/. ESCUELAS, 2	969341000
PEREZ HINAREJOS, M JOSE	AYUNTAMIENTO LANDETE	PLAZA D. NICANOR GRANDE, 1	969361001
RABADAN CUEVAS, MAGDALENA	AYUNTAMIENTO VILLAESCUSA DE HARO	PLAZA SAN PEDRO, 1	967168566
FERNANDEZ MARTINEZ, DOLORES	MANCOMUNIDAD LA ATALAYA	PLAZA DE LA CONSTITUCION, 1	969121002
LOPEZ OLIVARES, EVA MARIA	AYUNTAMIENTO VILLAMAYOR DE SANTIAGO	PLAZA DE LA VILLA, 1	969139001
MARTINEZ QUINTANILLA, CARMEN RUS	AYUNTAMIENTO SAN CLEMENTE	PLAZA MAYOR, 1	969300160
JOSÉ MANUEL	MANCOMUNIDAD RIO GUADIELA	PLAZA DE LA VILLA, 1	969370387
CAÑAVERAS RABADAN, ROSA MARIA	MANCOMUNIDAD EL ZANCARA	PLAZA LOS ALCALDES, 1	967165732
MARTINEZ FERNANDEZ, SANTIAGO	AYUNTAMIENTO HORCAJO DE SANTIAGO	PLAZA DE ESPAÑA, 1	969127002
GARCIA FERNANDEZ, JESUS LUIS	AYUNTAMIENTO ALMONACID DEL MARQUESADO	C/. PARAISO, S/N.	969120900
SEVILLA QUINTANILLA, MARIA JOSE	AYUNTAMIENTO CASAS DE FERNANDO ALONSO	PLAZA DE ESPAÑA, 1	969383160
ELISA JIMÉNEZ FUENTES	AYTO. DE SAN LORENZO DE LA PARRILLA	PL/ CAUDILLO Nº 8	969296011
VALERA RUIZ DE VALBUENA, MARIA JOSE	AYUNTAMIENTO VARA DE REY	PLAZA DEL PILAR, 1	629218311
MARTINEZ RUIZ, FRANCISCO JAVIER	AYUNTAMIENTO PRIEGO	PLAZA DE LOS CONDES, 1	969311001
VALIA BRIONES, MILAGROS	MANCOMUNIDAD DE DEPURAMA	C/. IGLESIA, 14	969288071
MUELAS RAMIREZ, CARLOS	AYUNTAMIENTO MONTALBO	GLORIETA DE LA IGLESIA, 3	969130001
SANCHEZ CUESTA, ANA ISABEL	AYUNTAMIENTO VILLANUEVA DE LA JARA	PLAZA MAYOR, 1	967498001
MORATALLA TOLEDO, ROSA MARIA	AYUNTAMIENTO HONRUBIA	PLAZA DEL CAUDILLO, 1	969292001
MARIANO ALBENDEA CALVO	AGRUPACION ALBALATE Y VILLACONEJOS	PLAZA MAYOR, 1	969313579
SANZ UGENA, ROSALINA	AYUNTAMIENTO MOTA DEL CUERVO	PLAZA MAYOR, 1	967180000
GARCIA GOMEZ, INMACULADA	AYUNTAMIENTO LEDAÑA	C/. PRINCESA, 1	967492240
RUBIATO CAÑETE, FRANCISCA	AYUNTAMIENTO TARANCON	PLAZA DEL AYUNTAMIENTO, S/N.	969321016
GARCIA CARRASCO, MARIA JESUS	AYUNTAMIENTO TARANCON	PLAZA DEL AYUNTAMIENTO, S/N.	969321016
MAÑAS FERNANDEZ, BEATRIZ	AYUNTAMIENTO LA ALBERCA DE ZANCARA	PLAZA DEL AYUNTAMIENTO, 1	967150001
VALVERDE DE LA OSA, GEMMA	AYUNTAMIENTO FUENTES	C/. CERVANTES, 1	969257001
RODRIGUEZ LUENGO, MARIA ANTONIA	AYUNTAMIENTO EL PROVENCIO	PLAZA DE LOS ALCALDES, 1	967165381
MARTINEZ GARCIA, IRENE	AYUNTAMIENTO ENGUIDANOS	C/. SAN BLAS, 2	969344651
GONZALEZ CABALLERO, ANA BELEN	AYUNTAMIENTO EL PEDERNOSO	PLAZA DEL AYUNTAMIENTO, 1	967164306
CASTILLEJO CARDO, FATIMA	MANCOMUNIDAD CAMPISIERRA	PLAZA DEL OLMO, 1	969281001
MARTA REQUENA ENGUIDANOS	AYUNTAMIENTO MINGLANILLA	PLAZA DE LA IGLESIA, 1	962187455
LOPEZ PARRILLA, INMACULADA	AYUNTAMIENTO QUINTANAR DEL REY	PLAZA MAYOR, 1	967495025
VIECO GARCIA, ANA BELEN	AYTO. LAS PEDROÑERAS	PZA. LA CONSTITUCION	967163049
JESUS ANGEL VINDEL CHECA	MANCOMUNIDAD LOS MIMBRALES	PZA. CONDES DE PRIEGO, 1	969310001
ANA BELEN MORALES ARAGON	MANCOMUNIDAD FUENTE-BELINCHON	C/ JOSE ANTONIO BALACHANA VALDES, 7	969125003

GUADALAJARA

NOMBRE DEL AEDL	CORPORACIÓN	DIRECCION	TELEFONO
VALDERAS MONGE, MARIA BELEN	MANC MUNICIPIOS LAS DOS CAMPIÑAS	DR BENA 2	949851216
MARTINEZ FERNANDEZ, SORAYA	MANCO MUNICIPIOS TAJO GUADIELA	PLAZA DE ESPAÑA 1	949375222
BALDOMINOS BALDOMINOS, BRIGIDA	MANCO MUNICIPIOS TAJO GUADIELA	PLAZA DE ESPAÑA 1	949375222
LEON RUBIO, MANUEL	AYUNTAMIENTO PASTRANA	PLAZA DEL AYUNTAMIENTO 1	949370014
CASTELO JURADO, AMPARO	AYUNTAMIENTO DE ALOVERA	PLAZA MAYOR 1	949275542
BELLIDO ACEVEDO, FRANCISCO DE ASIS	DIPUTACION PROVINCIAL GUADALAJARA	CENTRO COMARCAL DE CIFUENTES	949810095
CELORIO PEINADO, RAFAEL	DIPUTACION PROVINCIAL GUADALAJARA	CENTRO COMARCAL DE PASTRANA	949370236
MUÑOZ LOPEZ, ALICIA	DIPUTACION PROVINCIAL GUADALAJARA	CENTRO COMARCAL MOLINA DE ARAGON	949887573
LOPEZ MORENO, SONIA	DIPUTACION PROVINCIAL GUADALAJARA	CENTRO COMARCAL DE COGOLLUDO	949855150
ALVARO MORENO, MARIA DEL CARMEN	AYUNTAMIENTO MARCHAMALO	PLAZA MAYOR 1	949250777
YARZA MAZAS, CLARA	MANC. MUNICIPIOS DE LA SIERRA	Ctra de CHECA s/n	949836266
LOPEZ DUARTE, ANA MARIA	MANC. MUNICIPIOS VILLAS ALCARREÑAS	PLAZA MAYOR,1 (FUENTELAENCINA)	949284201
VIÑUELAS GARRALON, Mª DEL MAR	MANCOMUNIDAD ALCARRIA SUR	AYUNTAMIENTO DE MONDEJAR	949385001
ROMO BRIS, ROSA MARIA	AYUNTAMIENTO DE SACEDON	PLAZA DE LA CONSTITUCION S/N	949350015
RODRIGUEZ SAÑUDO, MARIA JESUS	AYUNTAMIENTO DE EL CASAR	PLAZA DE LA CONSTITUCION 1	949334001
DOMIGUEZ GONZALEZ, MARIA JOSEFA	AYUNTAMIENTO DE UCEDA	PLAZA MAYOR 1	949856075
LOPE GUERRA, PABLO	AYUNTAMIENTO DE CIFUENTES	PLAZA MAYOR 1	949810009
REDONDO PAREDES, MARIA JESUS	AYUNTAMIENTO DE GUADALAJARA	JUAN DIGES ANTON 19	949247752
MARTINEZ PALANCAR, MARIA ADELINA	AYUNTAMIENTO DE GUADALAJARA	JUAN DIGES ANTON, 19	949247752
FERNANDEZ GARCIA, REBECA	COMUNIDAD DEL REAL SEÑORIO DE MOLINA Y SUS TIERRAS	PLAZA SAN FRANCISCO 9	949832205
MARTINEZ SANZ, TOMAS JESUS	COMUNIDAD DEL REAL SEÑORIO DE MOLINA Y SUS TIERRAS	PLAZA SAN FRANCISCO 9	949832205
TABERNERO RANZ, NURIA	AYUNTAMIENTO DE AZUQUECA DE HENARES	Edificio EL FORO C/ CIUDAD REAL,1	949277310
CALDERON LETON, EDUARDO	AYUNTAMIENTO DE YUNQUERA DE HENARES	PLAZA MAYOR,1	949330001
GARCIA GARCIA, MARIA NIEVES	AYUNTAMIENTO DE VILLANUEVA DE LA TORRE	PLAZA MAYOR, S/N	949260494

TOLEDO			
NOMBRE DEL AEDL	CORPORACIÓN	DIRECCION	TELEFONO
RODRIGUEZ DE LA PEÑA, ENRIQUE	AYUNTAMIENTO DE AJOFRIN	PL. IGLESIA, 1	925390002
ANA Mª GARCIA PAREDES	AYUNTAMIENTO DE ALDEANUEVA DE SAN BARTOLOME	PL. CONSTITUCIÓN, 1	925441001
GOMEZ RINCON, SUSANA	AYUNTAMIENTO DE ALCOLEA DE TAJO	PL. AGUSTIN CONTRERAS, 1	925436325
LADERA PEREZ, ANA BELEN	AYUNTAMIENTO DE EL CARPIO DE TAJO	PL. DE ESPAÑA, 1	925757171
PEREZ DIAZ, ROSA ESPERANZA	AYUNTAMIENTO DE CARRANQUE	PL DE LA VILLA, 1	925544065
ESTEBAN ROMERO, MERCEDES	AYUNTAMIENTO DE COBISA	PL. DE LA CONCORDIA, 1	925376326
ALCAZAR MORENO, MARIA FELICIA	AYUNTAMIENTO DE CONSUEGRA	PL. DE ESPAÑA, 1	925480185
Mª LUISA CARRASCO GARCIA-GASCO	AYUNTAMIENTO DE CORRAL DE ALMAGUER	PL. MAYOR, 1	925190325
JOSE LUIS ALMOGUERA CABRERA	EXCMA. DIPUTACION PROVINCIAL	PL. DE LA MERCED, 4	925259300
SOFIA CASTAÑO DEL PINO	EXCMA. DIPUTACION PROVINCIAL	PL. DE LA MERCED, 4	925259300
ESTEBAN RAMIREZ, ANA CONSUELO	EXCMA. DIPUTACION PROVINCIAL	PL. DE LA MERCED, 4	925259300
RODRIGUEZ FERNANDEZ, GABRIEL	EXCMA. DIPUTACION PROVINCIAL	PL. DE LA MERCED, 4	925259300
SANCHEZ MORENO, MARIA	EXCMA. DIPUTACION PROVINCIAL	PL. DE LA MERCED, 4	925259300
SONIA SERRANO ALVAREZ	AYUNTAMIENTO DE FUENSALIDA	PL. DEL GENERALISIMO, 1	925776013
PEREZ CABEZAS, Mª ROCIO	AYUNTAMIENTO DE LAGARTERA	C/ FRAY JUAN DE LOS ANGELES, 2	925430831
CAÑADAS JUAREZ, JUAN	AYUNTAMIENTO DE LILLO	PL. DE ESPAÑA, 1	925562321
ROMERO SONSECA, ANA BELEN	AYUNTAMIENTO DE MADRIDEJOS	PL. DEL AYUNTAMIENTO, S/N	925461741
PASTOR RIPOLLES, SARA	MANCOMUNIDAD SIERRA DE SAN VICENTE	C/ HERREROS, 3	925868575
CASTRO GOMEZ, MARIA CRISTINA	MANCOMUNIDAD SIERRA DE SAN VICENTE	C/ HERREROS, 3	925868575
ELVIRA RODRIGUEZ, VICTOR EDUARDO	MANCOMUNIDAD SIERRA DE SAN VICENTE	C/ HERREROS, 3	925868575
MARIO GOMEZ GARCIA	AYUNTAMIENTO DE MENASALBAS	PL. DEL GENERALÍSIMO, 1	925407070
OCHOA CARREÑO, CONCEPCION	AYUNTAMIENTO DE MIGUEL ESTEBAN	C/ MARTIRES, 1	925172361
GLORIA MARTIN GÓMEZ TAVIRA	AYUNTAMIENTO DE ORGAZ	C/ ARCO DE SAN JOSE, 2	925317365
MENENDEZ FERNANDEZ, GONZALO	AYUNTAMIENTO DE PUENTE DEL ARZOBISPO	PL. DE ESPAÑA, 16	925436162
PÁRRAGA JIMENO, JOSE ENRIQUE	AYUNTAMIENTO DE SANTA CRUZ DE LA ZARZA	PL. DE LA CONSTITUCIÓN, 1	925125181
INMACULADA ORTIZ FERREO	AYUNTAMIENTO DE EL TOBOSO	PL. JUAN CARLOS I, 1	925197077
Mª LUZ CRESPO GUILLEN	AYUNTAMIENTO DE TOLEDO	PL. DEL AYUNTAMIENTO, 1	925269700
JORDAN FERNANDEZ, CRISTINA	AYUNTAMIENTO DE TOLEDO	PL. DEL AYUNTAMIENTO, 1	925269700
MARTIN JUAREZ, SONIA PATRICIA	AYUNTAMIENTO DE TOLEDO	PL. DEL AYUNTAMIENTO, 1	925269700
OLALLA PALOMO ALONSO	AYUNTAMIENTO DE TORRIJOS	PL. SAN GIL, 7	925770801

TOLEDO (CONTINUACIÓN)

PEREZ GOMEZ, JULIA	AYUNTAMIENTO DE VILLA DE DON FADRIQUE	PL. ROBUSTIANO MUÑOZ, S/N	925195981
SIMON NOVILLO, MARIA PILAR	AYUNTAMIENTO DE VILLACAÑAS	PL. DE ESPAÑA, 1	925560342
OLIAS RUIZ, MARIA ESTELA	AYUNTAMIENTO DE VILLALUENGA DE LA SAGRA	PL. DE ESPAÑA, 1	925530007
ANTONIO GUERRERO PEREZ	AYUNTAMIENTO DE VILLARRUBIA DE SANTIAGO	PL. DE LA CONSTITUCIÓN, 1	925150281
MONTERO GIL, CRISTINA	AYUNTAMIENTO DE VILLASECA DE LA SAGRA	PL. MAYOR, 1	925278425
MORILLEJO GARCIA-AGUSTINO, PURIFICACION GEMA	AYUNTAMIENTO DE VILLATOBAS	PL. DE ESPAÑA, 1	925152181
PATRICIA HERRERA SOSA	AYUNTAMIENTO DE BOROX	PL. CONSTITUCIÓN, 1	925528191
MARTA IZQUIERDO RAMOS	AYUNTAMIENTO DE NUMANCIA DE LA SAGRA	PL. AYUNTAMIENTO, 1	925537433
ANGEL FERNANDEZ MARTIN	AYUNTAMIENTO DE OLIAS DEL REY	PL. 17 DE OCTUBRE, 7	925491005
CESAR AMORES QUIROGA	AYUNTAMIENTO DE POLAN	PL. GENERALISIMO, 1	925370001
RAQUEL GARCIA MENCIA	AYUNTAMIENTO DE LA PUEBLANUEVA	PL. CONSTITUCIÓN, 1	925860002
MARIA JESUS ROMERO SANCHEZ	AYUNTAMIENTO DE TEMBLEQUE	PL. MAYOR, 1	925145261
Mª JOSE ALMENAR MONTESINOS	AYUNTAMIENTO DE VENTAS DE RETAMOSA	PL. DE LA VILLA, 1	918173486

RED DE ORIENTACIÓN PROFESIONAL PARA EL EMPLEO ACCIONES OPEA EN CASTILLA-LA MANCHA

OFICINA DE EMPLEO DE ALBACETE-CID

ENTIDAD	LOCALIDAD	DIRECCIÓN	TELÉFONO
FECMES	ALBACETE	C/ Tinte, 44	967524412
COCEMFE	ALBACETE	C/ Muelle, 7	967506154
UGT	ALBACETE	C/ Mayor, 58- 2º y 4º	967215514
UCLM	ALBACETE	CAMPUS UNIVERSITARIO (CIPE) Plaza de la Universidad, 2	967599312
APROFEM	ALBACETE	Pza. Periodista Antonio Andujar, 4	967666697

OFICINA DE EMPLEO DE ALBACETE-CUBAS

ENTIDAD	LOCALIDAD	DIRECCIÓN	TELÉFONO
CC. OO.	ALBACETE	C/ Miguel López de Legazpi, 32-34	967193211
AYTO. ALBACETE	ALBACETE	C/ Del Carmen, 4-Bajo	967241280

OFICINA DE EMPLEO DE ALCARAZ

ENTIDAD	LOCALIDAD	DIRECCIÓN	TELÉFONO
FECMES	ALCARAZ	FUNDACION SACAM C/ Francisco Baillo, 6	967524412
MANCOMUNIDAD SIERRA DEL SEGURA	BOGARRA	AYUNTAMIENTO Plaza Mayor s/n	967290001
	PATERNA DEL MADERA	AYUNTAMIENTO Plaza Mayor, 1	967293705

OFICINA DE EMPLEO DE ALMANSA

ENTIDAD	LOCALIDAD	DIRECCIÓN	TELÉFONO
FECMES	ALMANSA	Hernán Cortes, 23	967524412
CC. OO.	ALMANSA	C/ Vicente Aleixandre, 10	967340890
UGT	ALMANSA	Pza. del Rey Don Jaime, 13 – 1ª planta	967342954

OFICINA DE EMPLEO DE CASAS IBAÑEZ

ENTIDAD	LOCALIDAD	DIRECCIÓN	TELÉFONO
APROFEM	CASAS-IBAÑEZ	Avda. del Vino, s/n (Oficina SEPECAM)	678610548
CC.OO.	CASAS-IBAÑEZ	Pza. Ramón y Cajal, 3	967460770

OFICINA DE EMPLEO DE CAUDETE

ENTIDAD	LOCALIDAD	DIRECCIÓN	TELÉFONO
AYTO CAUDETE	CAUDETE	C/ Paracuellos de la Vega, 3	965825869

OFICINA DE EMPLEO DE ELCHE DE LA SIERRA			
ENTIDAD	LOCALIDAD	DIRECCIÓN	TELÉFONO
MANCOMUNIDAD SIERRA DEL SEGUERA	ELCHE	CASA DE LA CULTURA C/ Calderón de la Barca, 6	967410778
	MOLINICOS	AYUNTAMIENTO C/ Mayor, 23	967437001
	NERPIO	AYUNTAMIENTO Plaza Mayor, 1	967438196
	FEREZ	CENTRO SOCIAL POLIVALENTE C/ Cantarería, 28	967420207
	SOCOIVOS	CASA DE LA CULTURA C/ Coronel Navarro, 33	967420381
	LETUR	CASA DE LA CULTURA C/ Portalico, 16	967426304
	RIOPAR	CASA DE LA CULTURA Plaza Luis Escudero s/n	967435001
	YESTE	AYUNTAMIENTO Plaza Calvo Sotelo s/n	967431001
	AYNA	AYUNTAMIENTO C/ Mayor, 1	967295001
OFICINA DE EMPLEO DE HELLÍN			
ENTIDAD	LOCALIDAD	DIRECCIÓN	TELÉFONO
CC. OO.	HELLÍN	C/ Juan XXIII, 5, 1ª	967300953
UGT	HELLÍN	C/ Juan XXIII, 5, 2ª	967304030
SIERRA DEL SEGUERA	LIETOR	AYUNTAMIENTO Plaza Mayor, 18	967200001
COCEMFE	HELLÍN	C/ San Juan de Dios, 3	967300245
APROFEM	HELLÍN	C/ San Juan de Dios, 4	967300245
OFICINA DE EMPLEO DE LA RODA			
ENTIDAD	LOCALIDAD	DIRECCIÓN	TELÉFONO
FECMES	LA RODA	Avda. Reina Sofía, 12	967524412
CC.OO.	LA RODA	Avda. Reina Sofía, 2 bajo	967440329
UGT	LA RODA	Avda. Reina Sofía, 12	967548208
OFICINA DE EMPLEO DE VILLARROBLEDO			
ENTIDAD	LOCALIDAD	DIRECCIÓN	TELÉFONO
CC.OO.	VILLARROBLEDO	C/ Cruz Verde, 8	967138184
AYTO. VILLARROBLEDO	VILLARROBLEDO	C/ Alfonso XIII, 31	967145479
UGT	VILLARROBLEDO	C/ Cruz Verde,8	967142014

OFICINA DE EMPLEO DE CIUDAD REAL			
ENTIDAD	LOCALIDAD	DIRECCIÓN	TELÉFONO
CC. OO.	CIUDAD REAL	C/ Alarcos, 24 5º y 6º Planta	926200020
UGT	CIUDAD REAL	C/ Alarcos, 24 8º Planta	926211400
	FUENTE EL FRESNO	CENTRO DE FORMACIÓN EMPRESARIAL C/ Antonio de la fuente	926806717
CEOE-CEPYME	MIGUELTURRA	Ctra. Ciudad Real a Valdepeñas, km. 3	926250300
	CIUDAD REAL	Ronda de la Mata, 1	926250300
UCLM	CIUDAD REAL	CAMPUS UNIVERSITARIO Avda. Camilo José Cela s/n Edificio José Castillejo	926295224
AFEMJO-CLM	CIUDAD REAL	C/ Pozo Dulce, 16 bajo	926271015
AJE C. REAL	CIUDAD REAL	C/ Carmen, 14	926232394
FECMES	CIUDAD REAL	Callejón de Enmedio, 1	926254400
OFICINA DE EMPLEO DE ALCÁZAR DE SAN JUAN			
ENTIDAD	LOCALIDAD	DIRECCIÓN	TELÉFONO
CC. OO.	ALCAZAR	C/ Canalejas, 21	926543259
UGT	ALCAZAR	C/ Hermanos Galera, 13	926541174
	CAMPO DE CRIPTANA	C/ Cardenal Bonacillo, 9	926560049
FUNDACION ALCAZAR	ALCAZAR	C/Marqués de Mudela, 26	926545412
OFICINA DE EMPLEO DE ALMADEN			
ENTIDAD	LOCALIDAD	DIRECCIÓN	TELÉFONO
CC. OO.	ALMADEN	C/ Esparteros, 5	926711114
OFICINA DE EMPLEO DE ALMAGRO			
ENTIDAD	LOCALIDAD	DIRECCIÓN	TELÉFONO
AFEMJO-CLM	ALMAGRO	CENTRO MUNICIPAL FÚCARES C/ Arzobispo Cañizares, 6	926271015
CC. OO.	ALMAGRO	UNIVERSIDAD POPULAR C/ Arzobispo Cañizares, 5	926882153
OFICINA DE EMPLEO DE DAIMIEL			
ENTIDAD	LOCALIDAD	DIRECCIÓN	TELÉFONO
CC. OO	DAIMIEL	C/ Prim, 22, 2ª planta	926854848
UGT	VILLARRUBIA DE LOS OJOS	Plaza de la Constitución, 1 2ª planta	926898156
COCEMFE	DAIMIEL	C/ Caleros, parcela 96	926260117
OFICINA DE EMPLEO DE LA SOLANA			
ENTIDAD	LOCALIDAD	DIRECCIÓN	TELÉFONO
UGT	LA SOLANA	C/ Pozo Ermita, 4	926635495
CC.OO.	LA SOLANA	C/ Pozo Ermita, 4	926634448

OFICINA DE EMPLEO DE MANZANARES			
ENTIDAD	LOCALIDAD	DIRECCIÓN	TELÉFONO
CC.OO.	MANZANARES	C/ Carrillejos, 10 bajo C	926620921
UGT	MANZANARES	C/ Molinos de Viento, 1	926611762
AYTO DE MEMBRILLA	MEMBRILLA	C/ Alfonso X El Sabio, 2	926648033
OFICINA DE EMPLEO DE PIEDRABUENA			
ENTIDAD	LOCALIDAD	DIRECCIÓN	TELÉFONO
UGT	PIEDRABUENA	C/ Carolina, 14	926760250
AFEMJO-CLM	PIEDRABUENA	C/ Rodríguez Marín s/n	926762218
CC. OO.	PIEDRABUENA	C/ Carolina, 12	926762218
OFICINA DE EMPLEO DE PUERTOLLANO			
ENTIDAD	LOCALIDAD	DIRECCIÓN	TELÉFONO
UGT	PUERTOLLANO	C/ Juan Bravo, 6- 1ª planta	926425728
CC.OO.	PUERTOLLANO	C/ Juan Bravo, 6- 2ª planta	926431300
AFEMJO-CLM	PUERTOLLANO	C/ Goya, 29 bajo	926431549
FECMES	PUERTOLLANO	C/ Tercia, 12	926431341
OFICINA DE EMPLEO DE TOMELLOSO			
ENTIDAD	LOCALIDAD	DIRECCIÓN	TELÉFONO
CC. OO.	TOMELLOSO	C/ Socuéllamos 98, bajo B	926506694
UGT	TOMELLOSO	C/ Socuéllamos 10, bajo izq.	926503212
	SOCUELLAMOS	C/ Ramiro Ledesma 10 Bajo	926530451
CEOE-CEPYME	TOMELLOSO	C/ Socuéllamos 10	926505629
OFICINA DE EMPLEO DE VALDEPEÑAS			
ENTIDAD	LOCALIDAD	DIRECCIÓN	TELÉFONO
CC. OO.	VALDEPEÑAS	C/ Unión, 33- 2ª planta	926321781
UGT	VALDEPEÑAS	C/ Unión, 33- 1ª planta	926320668
MANSERJA	SANTA CRUZ DE MUDELA	EDIFICIO DE SERVICIOS SOCIALES Plaza de la Constitución	926342273
	TORRENUEVA	AYUNTAMIENTO Plaza de España, 1	926341001
	MORAL DE CALATRAVA	CENTRO SOCIAL POLIVALENTE C/ Tercia, 7 1ª planta	672171962
	VALDEPEÑAS	SEDE DE LA MANCOMUNIDAD Avda. de los Estudiantes s/n	926348094
AYTO. DE VALDEPEÑAS	VALDEPEÑAS	C/ Virgen, s/n Edificio Valcentro 1ª planta	926347927
CEOE-CEPYME	VALDEPEÑAS	C/ Calvo Sotelo, 17	926347986

OFICINA DE EMPLEO DE VILLANUEVA DE LOS INFANTES			
ENTIDAD	LOCALIDAD	DIRECCIÓN	TELÉFONO
MANSERJA	CARRIZOSA	SERVICIOS MUNICIPALES C/ José Antonio	926369189
	COZAR	AYUNTAMIENTO Plaza del Cristo, s/n	926365101
	MONTIEL	CENTRO DE DÍA Avda. Castilla –la Mancha, s/n	926353031
	TERRINCHES	CASA CULTURA C/ San Marcos, 5	926387360
	TORRE DE JUAN ABAD	AYUNTAMIENTO Plaza Pública, s/n	926383001
	PUEBLA DEL PRÍNCIPE	AYUNTAMIENTO Plaza de Castilla-La Mancha, 5	926359009
	VILLANUEVA DE LA FUENTE	AYUNTAMIENTO C/ Constitución, 16	967396000

OFICINA DE EMPLEO DE CUENCA

ENTIDAD	LOCALIDAD	DIRECCIÓN	TELÉFONO
UGT	CUENCA	C/ Hermanos Valdés, 5, Bajo	969211617
CEOE-CEPYME	CUENCA	Avda. Alfares, 42	969179168
COCEMFE	CUENCA	C/ Juan Martino, 2	969232929

OFICINA DE EMPLEO DE BELMONTE

ENTIDAD	LOCALIDAD	DIRECCIÓN	TELÉFONO
UGT	PEDROÑERAS	CENTRO SOCIAL POLIVALENTE C/ El Coso, s/n	609219406
CEOE CEPYME	SAN CLEMENTE	C/ Maestro Benito Moreno	969300134

OFICINA DE EMPLEO DE MOTILLA

ENTIDAD	LOCALIDAD	DIRECCIÓN	TELÉFONO
UGT	MOTILLA	C/ Hernán cortes s/n	609219406
CEOE CEPYME	INIESTA	C/ Ruiperez, s/n	967491159

OFICINA DE EMPLEO DE TARANCÓN

ENTIDAD	LOCALIDAD	DIRECCIÓN	TELÉFONO
CC.OO	TARANCÓN	Ronda de San Vicente, 16	969324666
UGT	TARANCÓN	C/ Garcilaso de Vega, local 4	969322063
CEOE CEPYME	TARANCÓN	C/ Pablo Picasso s/n	969213315

OFICINA DE EMPLEO DE GUADALAJARA

ENTIDAD	LOCALIDAD	DIRECCIÓN	TELÉFONO
CC.OO.	GUADALAJARA	Pza. de los Caídos, 12, 1º A	949235425
COCEMFE	GUADALAJARA	C/ Salineras, 6	949211560

OFICINA DE EMPLEO DE TOLEDO

ENTIDAD	LOCALIDAD	DIRECCIÓN	TELÉFONO
CC. OO.	TOLEDO	C/ Carrera, 29, bajo C/ Gregorio Marañón, 2	925230404 925231289
UGT	TOLEDO	C/ Cuesta Carlos V, 1, 1º	925228200
AFEMJO-CLM	TOLEDO	Rda. Buenavista, 37, portal 12 bajo	925622334
FECMES	TOLEDO	Avda. de Irlanda, 4- 1º C	925254983
FEDETO	TOLEDO	CENTRO DE FOR. DE FEDETO Paseo de la Rosa, 4	925257707
COCEMFE	TOLEDO	Marques de Mendigorria, 14	925621520
AYTO. TOLEDO	TOLEDO	Puerta de Bisagra s/n	925250951
CAMARA DE COMERCIO	TOLEDO	C/ El Angel, 21	925285428

OFICINA DE EMPLEO ILLESCAS

ENTIDAD	LOCALIDAD	DIRECCIÓN	TELÉFONO
UGT	ILLESCAS	C/ Arboledas, 48	925 51 11 18
CC.OO.	LLESCAS	Paseo de la Estación, nº 9	925 51 16 10

OFICINA DE EMPLEO DE MORA

ENTIDAD	LOCALIDAD	DIRECCIÓN	TELÉFONO
UGT	SONSECA	C/ Arroyada, 15	925383835
FECMES	MORA	Glorieta Eusebio Méndez, 2	925254983

OFICINA DE EMPLEO DE OCAÑA

ENTIDAD	LOCALIDAD	DIRECCIÓN	TELÉFONO
UGT	OCAÑA	C/ La Mata, s/n	925121226

OFICINA DE EMPLEO DE QUINTANAR

ENTIDAD	LOCALIDAD	DIRECCIÓN	TELÉFONO
UGT	QUINTANAR	C/ Ronda de San Pedro, 7	925181819
CAMARA COMERCIO	QUINTANAR	CENTRO CÍVICO C/ Ramón y Cajal, s/n	925566070

OFICINA DE EMPLEO DE TALAVERA DE LA REINA

ENTIDAD	LOCALIDAD	DIRECCIÓN	TELÉFONO
CC. OO.	TALAVERA	Avda. Toledo, 24-5ª A-B	925828588
UGT	TALAVERA	C/ Mesones, 38	925813300
COCEMFE	TALAVERA	C/ Francisco Aguirre, 8 bajo dcha.	925824950
AMETO	TALAVERA	Avda. Príncipe Felipe, 23 Entreplanta Dcha	925821159
UNED	TALAVERA	C/ Santos Mártires, 22	925722071

OFICINA DE EMPLEO DE TORRIJOS			
ENTIDAD	LOCALIDAD	DIRECCIÓN	TELÉFONO
CC.OO.	TORRIJOS	C/ Buenadicha, 7	925761628
CAMARA COMERCIO	TORRIJOS	Palacio Pedro I, 1ª planta Plaza San Gil, 7	925770419
OFICINA DE EMPLEO DE VILLACAÑAS			
ENTIDAD	LOCALIDAD	DIRECCIÓN	TELÉFONO
UGT	VILLACAÑAS	C/ Murcia, 7	925160312
CAMARA COMERCIO	VILLACAÑAS	C/ Tirez, 16	925200600