



Castilla-La Mancha



INFORME TRIMESTRAL SOBRE LAS OCUPACIONES Y EL MERCADO DE TRABAJO DE CASTILLA-LA MANCHA

CUARTO TRIMESTRE 2008



EL FONDO SOCIAL EUROPEO
INVIERTE EN TU FUTURO

Nº. 11

PREÁMBULO:

El Informe Trimestral del Mercado de Trabajo y las Ocupaciones en Castilla-La Mancha correspondiente al cuarto trimestre de 2008, realizado desde el punto de vista del paro registrado y las ocupaciones, recoge los datos correspondientes a las variaciones intertrimestrales e interanuales de todas las variables en que ello ha sido posible.

La **estructura del Informe** es la siguiente:

1. Paro Registrado.

Variables:

1. Paro registrado por sexo y grupos de edad.
2. Paro registrado por sexo y nivel académico.
3. Paro registrado por sexo y sectores de actividad económica.

Las cifras de paro que aparecen en las tablas recogen el número de demandantes parados inscritos en las Oficinas de Empleo el último día de un mes determinado: así lo facilita el Sistema de Información de los Servicios Públicos de Empleo (SISPE), que ofrece tan sólo la “foto fija” de un momento concreto. Por demandante parado se entiende aquellos demandantes que no se encuentran en alguna de las situaciones de exclusión estadística de la condición de parado de la Orden de 11 de Marzo de 1985 del Ministerio de Trabajo y Seguridad Social. El SISPE ofrece cifras de parados por grupos de edad y sexo, por nivel académico, por sector de actividad económica y por grupo de ocupación demandada entre otras categorías.

2. Demandas de empleo.

Variable: Las diez ocupaciones más solicitadas por los demandantes de empleo en Castilla-La Mancha inscritos en las oficinas del SEPECAM, indicando la media del trimestre calculada con los datos del último día de cada uno de los tres meses que lo componen. Este dato nos ofrece una muestra significativa que puede ser relacionada con las ocupaciones que las empresas ofertan a través de las oficinas de empleo y sobretodo, con las ocupaciones más contratadas.

3. Ofertas de empleo.

Variable: Las diez ocupaciones más ofertadas en las oficinas de empleo de Castilla-La Mancha son, como se ha dicho, un elemento de comparación entre la oferta y la demanda de empleo que habrá de contrastarse con las ocupaciones más contratadas.

4. Contratación laboral.

Variable: Las diez ocupaciones más contratadas por sexos en las provincias de Castilla-La Mancha.

La comparación de los puntos 2 y 3 conlleva la comparación entre la oferta y la demanda de las ocupaciones predominantes en Castilla-La Mancha durante el cuarto trimestre de 2008, oferta y demanda que cabe relacionar con el punto 4, las que efectivamente se contratan.

5. Formación.

Variable: Número de alumnos formándose en el trimestre de referencia en las provincias de Castilla-La Mancha.

En este epígrafe se recoge el número de alumnos formándose en el trimestre de referencia por sexos y por familias profesionales del Plan FIP, lo que nos da una muestra de las familias profesionales en que mayor formación se recibe, el ámbito territorial de la misma y la preponderancia o no a un determinado sexo en cada familia profesional.

ANEXO: Recursos del Servicio Público de Empleo de Castilla-La Mancha.

1. Oficinas de empleo.
2. Agentes de Empleo y Desarrollo Local (AEDL's).
3. Red de Orientación Profesional para el Empleo (Acciones OPEA).

En este apartado se ofrecen los listados actualizados de las Oficinas de Empleo, los Agentes de Empleo y Desarrollo Local, y de la Red de Orientación Profesional para el Empleo, como recursos del SEPECAM a los que los ciudadanos pueden acudir para recibir orientación y asesoramiento de cara a la búsqueda de empleo.

PARO REGISTRADO EN CASTILLA-LA MANCHA Y SUS PROVINCIAS

CUARTO TRIMESTRE 2008

1

PARO REGISTRADO POR SEXOS Y GRUPOS DE EDAD EN CASTILLA-LA MANCHA Y SUS PROVINCIAS

CUARTO TRIMESTRE DE 2008

1.1

PARO REGISTRADO POR SEXO Y GRUPOS DE EDAD EN CASTILLA-LA MANCHA CUARTO TRIMESTRE DE 2008.

Considerando la media trimestral de las cifras de paro de los últimos días de cada subperíodo (mes), observamos que el paro registrado en el cuarto trimestre de 2008 en Castilla-La Mancha ha aumentado un 23,21% respecto al tercer trimestre de 2008, y un 48,66% respecto al mismo trimestre del año anterior (cuarto trimestre de 2007) como puede apreciarse en la tabla 1.1.7., en la que se recogen todos los valores medios del cuarto trimestre de 2008, los del trimestre anterior y los del cuarto trimestre de 2007, distinguiendo sexos y diez intervalos para los grupos de edad.

Por sexos, con datos de valores medios de carácter trimestral, en el **sexo femenino** se registra un ascenso del 13,92% respecto al trimestre anterior (tercer trimestre de 2008) lo que supone un aumento intertrimestral de 9.178 mujeres. Respecto al mismo trimestre del año anterior se produce un incremento del 20,52%. En el cuarto trimestre de 2008, la cifra media de mujeres inscritas como paradas en las oficinas de empleo de nuestra región fue de 75.113. En el **sexo masculino** respecto al trimestre anterior, el aumento del paro registrado es de un 36,4%, situándose la cifra media trimestral de hombres en situación de paro registrado en este cuarto trimestre de 2008 en 63.371. En cuanto a la variación interanual se produce un incremento del 105,53%, respecto del mismo trimestre de 2007.



GRÁFICO 1.1.1. FUENTE: SISPE. ELABORACIÓN PROPIA.

Por grupos de edad, con cifras referidas a los valores medios del trimestre, se mantienen valores muy similares en todos los tramos considerados como categorías de la variable: desde los 25 a los 44 años ningún tramo de edad baja del 13% sobre el total de paro registrado, con mayor incidencia en los grupos de edad comprendidos entre los 30 y los 39 años. La suma de los diferentes tramos de edad comprendidos en el citado intervalo (25-44 años) indica que el 54% de las personas registradas en paro en nuestra Región pertenecen al mismo, manteniendo valores muy similares en los diferentes tramos de edad considerados, como puede apreciarse en la gráfica siguiente (gráfico 1.1.2). En el resto de categorías, los índices bajan de forma significativa a partir de los 50 años de edad y en la categoría de 16 a 19 años de edad.

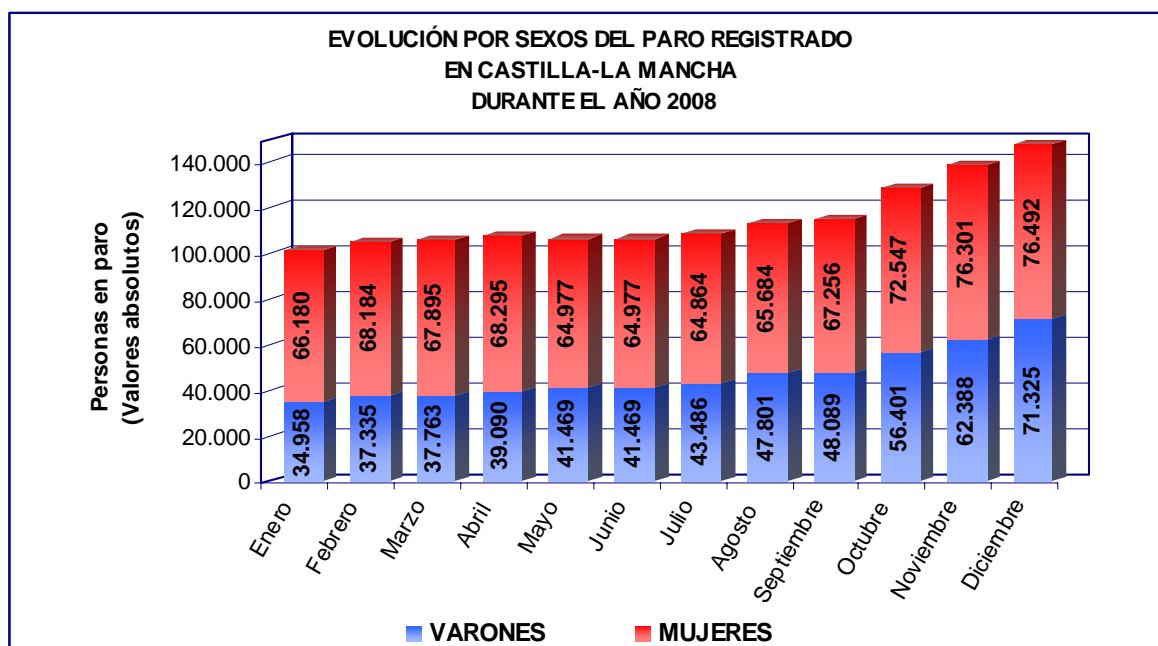

GRÁFICO Nº 1.1.2. FUENTE: SISPE. ELABORACIÓN PROPIA.

En el caso de los hombres la situación es similar a la que se produce para ambos sexos: desde los 20 a los 44 años, ningún tramo de edad baja del 11% sobre el total de paro registrado masculino, con mayor incidencia en los grupos de edad comprendidos entre los 25 y los 34 años. La suma de los diferentes tramos de edad comprendidos en el citado intervalo, de 20 a 44 años, indica que el 64% de los hombres registrados en paro en nuestra Región pertenecen al mismo, dos puntos porcentuales más que en el trimestre anterior, manteniendo valores muy similares en los diferentes tramos de edad considerados, como puede apreciarse en la gráfica siguiente (Gráfica 1.1.3). En el resto de categorías, los índices bajan significativamente especialmente en el intervalo de 16 a 19 años y los mayores de 55 años de edad, donde se registra el 6% del paro registrado masculino.

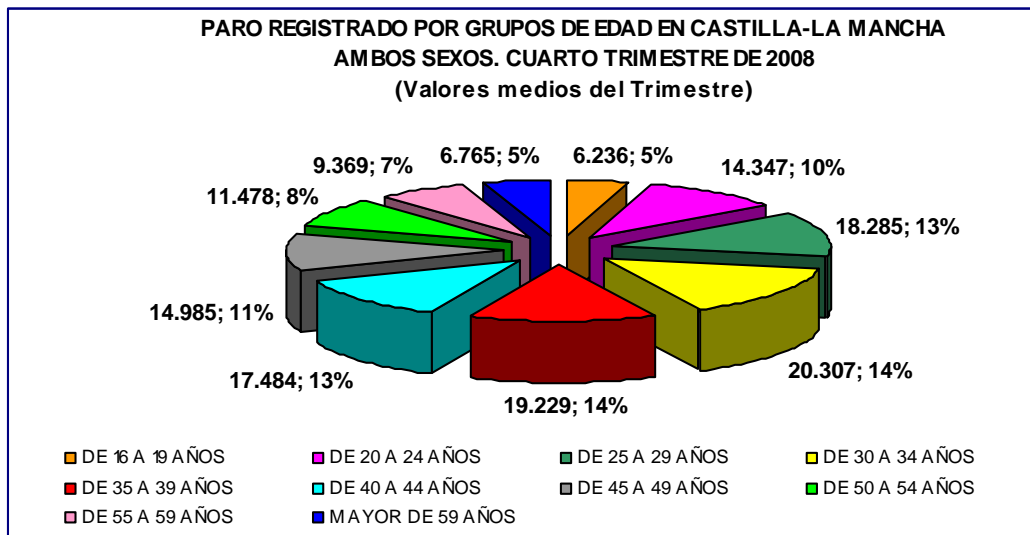

GRÁFICO Nº 1.1.3. FUENTE: SISPE. ELABORACIÓN PROPIA.

En el caso de las mujeres, el umbral del 12% de mujeres paradas en estos grupos de edad se supera a partir de los 25 años, extendiéndose hasta los 49 años, con una media del 13,8% para dicho intervalo. La incidencia en los grupos de edad indicados tiene especial relevancia en las mujeres de entre 30 y 44 años, (con media del 15%). La suma de los diferentes tramos de edad comprendidos en el citado intervalo, de 25 a 49 años, indica que el 69% de las mujeres registradas en paro en nuestra Región pertenecen al mismo, porcentaje inferior en un punto al del trimestre anterior, manteniendo valores similares en los diferentes tramos de edad considerados, como puede apreciarse en la gráfica siguiente (Gráfico 1.1.4). En el resto de categorías, los índices bajan de forma significativa a partir de los 50 años de edad y en el intervalo de 16 a 24 años de edad.

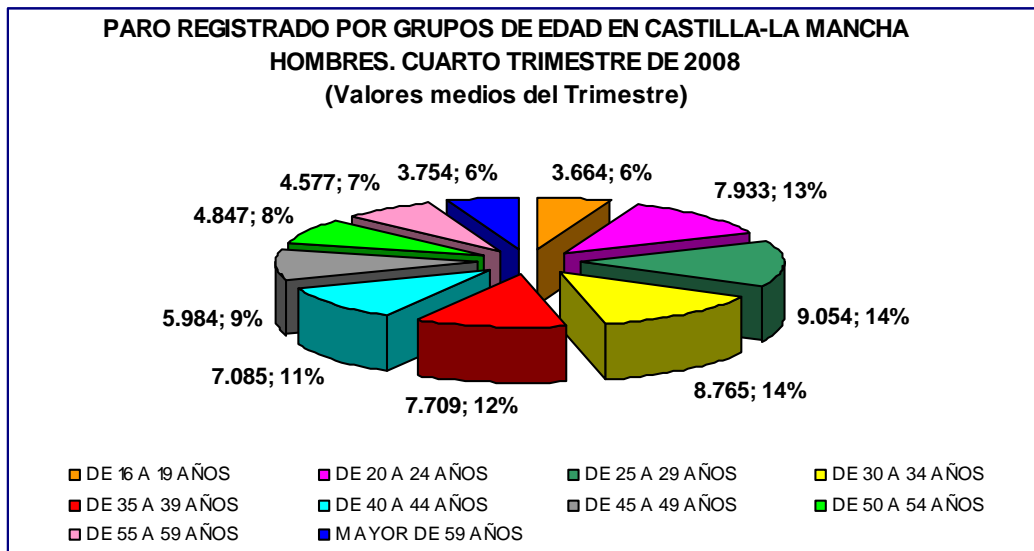

GRÁFICO Nº 1.1.4. FUENTE: SISPE. ELABORACIÓN PROPIA.

Por provincias, considerando los valores medios de las cifras de paro registrado, **Albacete** registra un ascenso del 18,65% respecto al tercer trimestre de 2008 y del 30,28% respecto del mismo trimestre de 2007. El aumento intertrimestral para las cifras de paro masculino en esta provincia es del 30,45%, mientras que en el sexo femenino es del 11,48%. Las variaciones interanuales reflejan incrementos del 71,86% para los hombres y del 11,16% para las mujeres. (Ver tabla 1.1.8.).

En **Ciudad Real**, para ambos sexos, se registra un ascenso del 21,48% respecto al trimestre anterior, y un incremento en la variación interanual del 40,41%. El ascenso intertrimestral para las cifras de paro masculino es del 34,3%, mientras que para las mujeres se produce un ascenso del 12,89%. Respecto a las variaciones interanuales en la provincia de Ciudad Real se produce un aumento del 93,92% en el caso de los hombres, y del 15,07% para las mujeres. (Ver tabla 1.1.9.).

En **Cuenca** se produce un ascenso intertrimestral del paro registrado en un 25,79%, mientras que la variación interanual sube un 44,7%. El aumento intertrimestral para las cifras de paro masculino en la provincia de Cuenca es del 38,88%, mientras que en las mujeres el ascenso es del 16,5%. Las variaciones interanuales reflejan aumentos del 98,01% para los hombres y del 17,87% para las mujeres. (Ver tabla 1.1.10.).

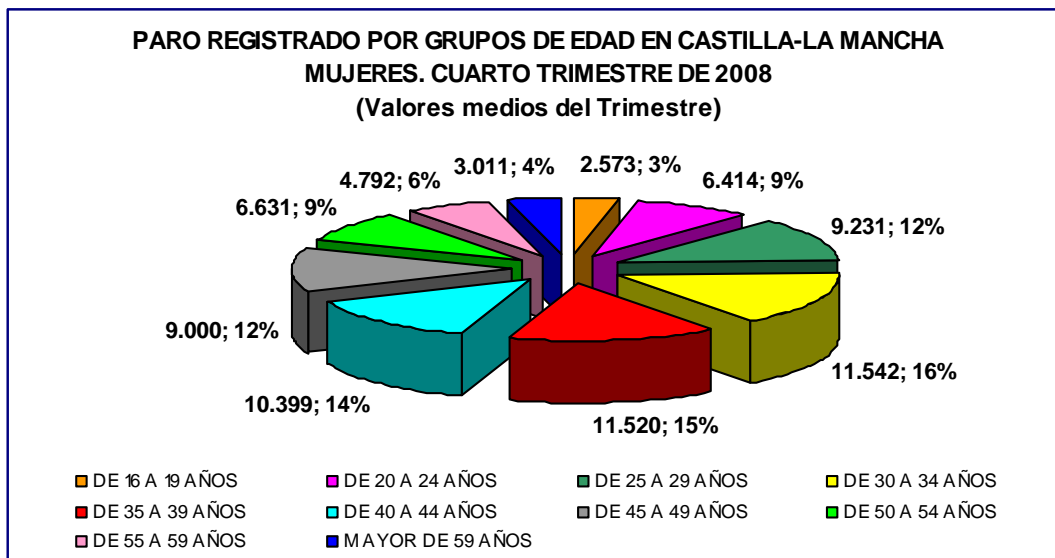
En **Guadalajara** se registra un aumento del 30,72% respecto al trimestre anterior y del 80,59% en la variación interanual. El aumento intertrimestral para las cifras de paro masculino es del 40,14%, registrando las mujeres una subida del 22,59%; las variaciones interanuales reflejan un aumento del 120,41% para los hombres y del 53,22% para las mujeres. (Ver tabla 1.1.11.).

En la provincia de **Toledo** se ha producido un aumento del 25,11% respecto al trimestre anterior y del 64,2% respecto al mismo trimestre del año anterior. El incremento intertrimestral para las cifras de paro masculino es del 39,86%, mientras que para las mujeres se registra un aumento del 13,83%; las variaciones interanuales reflejan un aumento del 139% para los hombres y del 26,88% para las mujeres. (Ver tabla 1.1.12.).

A continuación se recopilan las tablas correspondientes al cuarto trimestre de 2008 de paro registrado por sexo y tramos de edad en Castilla-La Mancha y sus provincias (dato a último día del mes) y las correspondientes a las comparaciones intertrimestrales e interanuales de este epígrafe.

PARO REGISTRADO POR SEXO Y GRUPOS DE EDAD				
CUARTO TRIMESTRE DE 2008				
CASTILLA-LA MANCHA				
	31/10/2008	30/11/2008	31/12/2008	MEDIA TRIMESTRAL
AMBOS SEXOS				
DE 16 A 19 AÑOS	5.679	6.493	6.537	6.236
DE 20 A 24 AÑOS	13.210	14.448	15.384	14.347
DE 25 A 29 AÑOS	16.936	18.315	19.605	18.285
DE 30 A 34 AÑOS	18.909	20.221	21.791	20.307
DE 35 A 39 AÑOS	17.976	19.209	20.502	19.229
DE 40 A 44 AÑOS	16.279	17.489	18.684	17.484
DE 45 A 49 AÑOS	13.906	14.959	16.089	14.985
DE 50 A 54 AÑOS	10.719	11.481	12.233	11.478
DE 55 A 59 AÑOS	8.835	9.335	9.936	9.369
MAYOR DE 59 AÑOS	6.499	6.739	7.056	6.765
TOTAL EDAD	128.948	138.689	147.817	138.485
HOMBRES				
DE 16 A 19 AÑOS	3.283	3.775	3.933	3.664
DE 20 A 24 AÑOS	7.018	7.914	8.867	7.933
DE 25 A 29 AÑOS	8.049	8.912	10.202	9.054
DE 30 A 34 AÑOS	7.722	8.516	10.056	8.765
DE 35 A 39 AÑOS	6.849	7.535	8.743	7.709
DE 40 A 44 AÑOS	6.237	6.900	8.117	7.085
DE 45 A 49 AÑOS	5.213	5.828	6.912	5.984
DE 50 A 54 AÑOS	4.323	4.766	5.452	4.847
DE 55 A 59 AÑOS	4.162	4.513	5.055	4.577
MAYOR DE 59 AÑOS	3.545	3.729	3.988	3.754
TOTAL HOMBRES	56.401	62.388	71.325	63.371
MUJERES				
DE 16 A 19 AÑOS	2.396	2.718	2.604	2.573
DE 20 A 24 AÑOS	6.192	6.534	6.517	6.414
DE 25 A 29 AÑOS	8.887	9.403	9.403	9.231
DE 30 A 34 AÑOS	11.187	11.705	11.735	11.542
DE 35 A 39 AÑOS	11.127	11.674	11.759	11.520
DE 40 A 44 AÑOS	10.042	10.589	10.567	10.399
DE 45 A 49 AÑOS	8.693	9.131	9.177	9.000
DE 50 A 54 AÑOS	6.396	6.715	6.781	6.631
DE 55 A 59 AÑOS	4.673	4.822	4.881	4.792
MAYOR DE 59 AÑOS	2.954	3.010	3.068	3.011
TOTAL MUJERES	72.547	76.301	76.492	75.113

TABLA Nº 1.1.1. FUENTE: SISPE.

PARO REGISTRADO POR SEXO Y GRUPOS DE EDAD				
CUARTO TRIMESTRE DE 2008				
PROVINCIA DE ALBACETE				
	31/10/2008	30/11/2008	31/12/2008	MEDIA TRIMESTRAL
AMBOS SEXOS				
DE 16 A 19 AÑOS	1.383	1.575	1.508	1.489
DE 20 A 24 AÑOS	2.741	3.018	3.085	2.948
DE 25 A 29 AÑOS	3.308	3.641	3.806	3.585
DE 30 A 34 AÑOS	3.646	3.980	4.249	3.958
DE 35 A 39 AÑOS	3.693	3.901	4.096	3.897
DE 40 A 44 AÑOS	3.507	3.678	3.908	3.698
DE 45 A 49 AÑOS	3.344	3.517	3.697	3.519
DE 50 A 54 AÑOS	2.622	2.750	2.914	2.762
DE 55 A 59 AÑOS	2.408	2.464	2.587	2.486
MAYOR DE 59 AÑOS	1.721	1.742	1.792	1.752
TOTAL EDAD	28.373	30.266	31.642	30.094
HOMBRES				
DE 16 A 19 AÑOS	781	916	902	866
DE 20 A 24 AÑOS	1.451	1.628	1.741	1.607
DE 25 A 29 AÑOS	1.482	1.702	1.891	1.692
DE 30 A 34 AÑOS	1.381	1.583	1.807	1.590
DE 35 A 39 AÑOS	1.216	1.362	1.544	1.374
DE 40 A 44 AÑOS	1.156	1.235	1.451	1.281
DE 45 A 49 AÑOS	1.065	1.171	1.329	1.188
DE 50 A 54 AÑOS	900	970	1.098	989
DE 55 A 59 AÑOS	1.011	1.071	1.189	1.090
MAYOR DE 59 AÑOS	796	817	862	825
TOTAL HOMBRES	11.239	12.455	13.814	12.503
MUJERES				
DE 16 A 19 AÑOS	602	659	606	622
DE 20 A 24 AÑOS	1.290	1.390	1.344	1.341
DE 25 A 29 AÑOS	1.826	1.939	1.915	1.893
DE 30 A 34 AÑOS	2.265	2.397	2.442	2.368
DE 35 A 39 AÑOS	2.477	2.539	2.552	2.523
DE 40 A 44 AÑOS	2.351	2.443	2.457	2.417
DE 45 A 49 AÑOS	2.279	2.346	2.368	2.331
DE 50 A 54 AÑOS	1.722	1.780	1.816	1.773
DE 55 A 59 AÑOS	1.397	1.393	1.398	1.396
MAYOR DE 59 AÑOS	925	925	930	927
TOTAL MUJERES	17.134	17.811	17.828	17.591

TABLA Nº 1.1.2. FUENTE: SISPE.

PARO REGISTRADO POR SEXO Y GRUPOS DE EDAD				
CUARTO TRIMESTRE DE 2008				
PROVINCIA DE CIUDAD REAL				
	31/10/2008	30/11/2008	31/12/2008	MEDIA TRIMESTRAL
AMBOS SEXOS				
DE 16 A 19 AÑOS	1.636	1.907	1.972	1.838
DE 20 A 24 AÑOS	3.862	4.275	4.629	4.255
DE 25 A 29 AÑOS	4.511	4.878	5.297	4.895
DE 30 A 34 AÑOS	4.701	4.981	5.534	5.072
DE 35 A 39 AÑOS	4.662	5.015	5.451	5.043
DE 40 A 44 AÑOS	4.502	4.766	5.180	4.816
DE 45 A 49 AÑOS	3.838	4.083	4.457	4.126
DE 50 A 54 AÑOS	2.779	2.957	3.169	2.968
DE 55 A 59 AÑOS	2.149	2.296	2.450	2.298
MAYOR DE 59 AÑOS	1.582	1.660	1.738	1.660
TOTAL EDAD	34.222	36.818	39.877	36.972
HOMBRES				
DE 16 A 19 AÑOS	885	1.038	1.111	1.011
DE 20 A 24 AÑOS	1.945	2.233	2.574	2.251
DE 25 A 29 AÑOS	2.005	2.247	2.677	2.310
DE 30 A 34 AÑOS	1.817	1.981	2.470	2.089
DE 35 A 39 AÑOS	1.715	1.862	2.247	1.941
DE 40 A 44 AÑOS	1.636	1.768	2.186	1.863
DE 45 A 49 AÑOS	1.391	1.550	1.890	1.610
DE 50 A 54 AÑOS	1.130	1.227	1.443	1.267
DE 55 A 59 AÑOS	988	1.090	1.236	1.105
MAYOR DE 59 AÑOS	896	962	1.029	962
TOTAL HOMBRES	14.408	15.958	18.863	16.410
MUJERES				
DE 16 A 19 AÑOS	751	869	861	827
DE 20 A 24 AÑOS	1.917	2.042	2.055	2.005
DE 25 A 29 AÑOS	2.506	2.631	2.620	2.586
DE 30 A 34 AÑOS	2.884	3.000	3.064	2.983
DE 35 A 39 AÑOS	2.947	3.153	3.204	3.101
DE 40 A 44 AÑOS	2.866	2.998	2.994	2.953
DE 45 A 49 AÑOS	2.447	2.533	2.567	2.516
DE 50 A 54 AÑOS	1.649	1.730	1.726	1.702
DE 55 A 59 AÑOS	1.161	1.206	1.214	1.194
MAYOR DE 59 AÑOS	686	698	709	698
TOTAL MUJERES	19.814	20.860	21.014	20.563

TABLA Nº 1.1.3. FUENTE: SISPE.

PARO REGISTRADO POR SEXO Y GRUPOS DE EDAD				
CUARTO TRIMESTRE DE 2008				
PROVINCIA DE CUENCA				
	31/10/2008	30/11/2008	31/12/2008	MEDIA TRIMESTRAL
AMBOS SEXOS				
DE 16 A 19 AÑOS	410	471	466	449
DE 20 A 24 AÑOS	1.035	1.124	1.195	1.118
DE 25 A 29 AÑOS	1.398	1.548	1.670	1.539
DE 30 A 34 AÑOS	1.541	1.661	1.801	1.668
DE 35 A 39 AÑOS	1.421	1.498	1.618	1.512
DE 40 A 44 AÑOS	1.388	1.563	1.653	1.535
DE 45 A 49 AÑOS	1.273	1.392	1.476	1.380
DE 50 A 54 AÑOS	863	953	1.030	949
DE 55 A 59 AÑOS	690	745	790	742
MAYOR DE 59 AÑOS	509	541	578	543
TOTAL EDAD	10.528	11.496	12.277	11.434
HOMBRES				
DE 16 A 19 AÑOS	236	282	293	270
DE 20 A 24 AÑOS	547	616	706	623
DE 25 A 29 AÑOS	695	805	938	813
DE 30 A 34 AÑOS	642	719	879	747
DE 35 A 39 AÑOS	525	570	697	597
DE 40 A 44 AÑOS	519	612	694	608
DE 45 A 49 AÑOS	469	520	620	536
DE 50 A 54 AÑOS	353	396	468	406
DE 55 A 59 AÑOS	328	346	389	354
MAYOR DE 59 AÑOS	267	279	306	284
TOTAL HOMBRES	4.581	5.145	5.990	5.239
MUJERES				
DE 16 A 19 AÑOS	174	189	173	179
DE 20 A 24 AÑOS	488	508	489	495
DE 25 A 29 AÑOS	703	743	732	726
DE 30 A 34 AÑOS	899	942	922	921
DE 35 A 39 AÑOS	896	928	921	915
DE 40 A 44 AÑOS	869	951	959	926
DE 45 A 49 AÑOS	804	872	856	844
DE 50 A 54 AÑOS	510	557	562	543
DE 55 A 59 AÑOS	362	399	401	387
MAYOR DE 59 AÑOS	242	262	272	259
TOTAL MUJERES	5.947	6.351	6.287	6.195

TABLA Nº 1.1.4. FUENTE: SISPE.

PARO REGISTRADO POR SEXO Y GRUPOS DE EDAD				
CUARTO TRIMESTRE DE 2008				
PROVINCIA DE GUADALAJARA				
	31/10/2008	30/11/2008	31/12/2008	MEDIA TRIMESTRAL
AMBOS SEXOS				
DE 16 A 19 AÑOS	403	462	460	442
DE 20 A 24 AÑOS	1.190	1.296	1.374	1.287
DE 25 A 29 AÑOS	1.803	2.012	2.056	1.957
DE 30 A 34 AÑOS	2.101	2.295	2.377	2.258
DE 35 A 39 AÑOS	1.846	1.980	2.150	1.992
DE 40 A 44 AÑOS	1.505	1.692	1.704	1.634
DE 45 A 49 AÑOS	1.059	1.181	1.246	1.162
DE 50 A 54 AÑOS	889	963	979	944
DE 55 A 59 AÑOS	624	651	721	665
MAYOR DE 59 AÑOS	443	460	485	463
TOTAL EDAD	11.863	12.992	13.552	12.802
HOMBRES				
DE 16 A 19 AÑOS	254	282	288	275
DE 20 A 24 AÑOS	663	748	810	740
DE 25 A 29 AÑOS	896	1.023	1.082	1.000
DE 30 A 34 AÑOS	931	1.049	1.179	1.053
DE 35 A 39 AÑOS	810	885	1.028	908
DE 40 A 44 AÑOS	675	810	864	783
DE 45 A 49 AÑOS	476	542	632	550
DE 50 A 54 AÑOS	378	409	444	410
DE 55 A 59 AÑOS	305	330	391	342
MAYOR DE 59 AÑOS	288	301	319	303
TOTAL HOMBRES	5.676	6.379	7.037	6.364
MUJERES				
DE 16 A 19 AÑOS	149	180	172	167
DE 20 A 24 AÑOS	527	548	564	546
DE 25 A 29 AÑOS	907	989	974	957
DE 30 A 34 AÑOS	1.170	1.246	1.198	1.205
DE 35 A 39 AÑOS	1.036	1.095	1.122	1.084
DE 40 A 44 AÑOS	830	882	840	851
DE 45 A 49 AÑOS	583	639	614	612
DE 50 A 54 AÑOS	511	554	535	533
DE 55 A 59 AÑOS	319	321	330	323
MAYOR DE 59 AÑOS	155	159	166	160
TOTAL MUJERES	6.187	6.613	6.515	6.438

TABLA Nº 1.1.5. FUENTE: SISPE.

PARO REGISTRADO POR SEXO Y GRUPOS DE EDAD				
CUARTO TRIMESTRE DE 2008				
PROVINCIA DE TOLEDO				
	31/10/2008	30/11/2008	31/12/2008	MEDIA TRIMESTRAL
AMBOS SEXOS				
DE 16 A 19 AÑOS	1.847	2.078	2.131	2.019
DE 20 A 24 AÑOS	4.382	4.735	5.101	4.739
DE 25 A 29 AÑOS	5.916	6.236	6.776	6.309
DE 30 A 34 AÑOS	6.920	7.304	7.830	7.351
DE 35 A 39 AÑOS	6.354	6.815	7.187	6.785
DE 40 A 44 AÑOS	5.377	5.790	6.239	5.802
DE 45 A 49 AÑOS	4.392	4.786	5.213	4.797
DE 50 A 54 AÑOS	3.566	3.858	4.141	3.855
DE 55 A 59 AÑOS	2.964	3.179	3.388	3.177
MAYOR DE 59 AÑOS	2.244	2.336	2.463	2.348
TOTAL EDAD	43.962	47.117	50.469	47.183
HOMBRES				
DE 16 A 19 AÑOS	1.127	1.257	1.339	1.241
DE 20 A 24 AÑOS	2.412	2.689	3.036	2.712
DE 25 A 29 AÑOS	2.971	3.135	3.614	3.240
DE 30 A 34 AÑOS	2.951	3.184	3.721	3.285
DE 35 A 39 AÑOS	2.583	2.856	3.227	2.889
DE 40 A 44 AÑOS	2.251	2.475	2.922	2.549
DE 45 A 49 AÑOS	1.812	2.045	2.441	2.099
DE 50 A 54 AÑOS	1.562	1.764	1.999	1.775
DE 55 A 59 AÑOS	1.530	1.676	1.850	1.685
MAYOR DE 59 AÑOS	1.298	1.370	1.472	1.380
TOTAL HOMBRES	20.497	22.451	25.621	22.856
MUJERES				
DE 16 A 19 AÑOS	720	821	792	778
DE 20 A 24 AÑOS	1.970	2.046	2.065	2.027
DE 25 A 29 AÑOS	2.945	3.101	3.162	3.069
DE 30 A 34 AÑOS	3.969	4.120	4.109	4.066
DE 35 A 39 AÑOS	3.771	3.959	3.960	3.897
DE 40 A 44 AÑOS	3.126	3.315	3.317	3.253
DE 45 A 49 AÑOS	2.580	2.741	2.772	2.698
DE 50 A 54 AÑOS	2.004	2.094	2.142	2.080
DE 55 A 59 AÑOS	1.434	1.503	1.538	1.492
MAYOR DE 59 AÑOS	946	966	991	968
TOTAL MUJERES	23.465	24.666	24.848	24.326

TABLA Nº 1.1.6. FUENTE: SISPE.

PARO REGISTRADO POR SEXO Y GRUPOS DE EDAD					
CUARTO TRIMESTRE DE 2008					
CASTILLA-LA MANCHA					
	VALOR MEDIO 4º TRIM. 2007	VALOR MEDIO 3º TRIM. 2008	VALOR MEDIO 4º TRIM. 2008	VARIACIÓN INTERANUAL (%)	VARIACIÓN INTERTRIMESTRAL (%)
AMBOS SEXOS					
DE 16 A 19 AÑOS	3.994	4.534	6.236	56,13%	37,55%
DE 20 A 24 AÑOS	8.508	10.249	14.347	68,63%	39,98%
DE 25 A 29 AÑOS	11.372	14.415	18.285	60,79%	26,85%
DE 30 A 34 AÑOS	13.380	16.642	20.307	51,78%	22,02%
DE 35 A 39 AÑOS	13.236	15.847	19.229	45,28%	21,34%
DE 40 A 44 AÑOS	11.693	14.223	17.484	49,53%	22,93%
DE 45 A 49 AÑOS	10.417	12.422	14.985	43,85%	20,63%
DE 50 A 54 AÑOS	8.012	9.625	11.478	43,26%	19,24%
DE 55 A 59 AÑOS	7.249	8.276	9.369	29,24%	13,21%
MAYOR DE 59 AÑOS	5.297	6.160	6.765	27,72%	9,81%
TOTAL EDAD	93.158	112.393	138.485	48,66%	23,21%
HOMBRES					
DE 16 A 19 AÑOS	1.886	2.538	3.664	94,22%	44,37%
DE 20 A 24 AÑOS	3.547	5.313	7.933	123,63%	49,32%
DE 25 A 29 AÑOS	4.002	6.376	9.054	126,26%	42,01%
DE 30 A 34 AÑOS	3.749	6.351	8.765	133,77%	38,00%
DE 35 A 39 AÑOS	3.570	5.624	7.709	115,96%	37,08%
DE 40 A 44 AÑOS	3.192	5.150	7.085	121,93%	37,57%
DE 45 A 49 AÑOS	2.737	4.422	5.984	118,62%	35,32%
DE 50 A 54 AÑOS	2.493	3.646	4.847	94,45%	32,93%
DE 55 A 59 AÑOS	2.918	3.759	4.577	56,86%	21,75%
MAYOR DE 59 AÑOS	2.739	3.280	3.754	37,06%	14,46%
TOTAL HOMBRES	30.833	46.459	63.371	105,53%	36,40%
MUJERES					
DE 16 A 19 AÑOS	2.108	1.996	2.573	22,04%	28,87%
DE 20 A 24 AÑOS	4.961	4.937	6.414	29,30%	29,93%
DE 25 A 29 AÑOS	7.371	8.039	9.231	25,24%	14,83%
DE 30 A 34 AÑOS	9.630	10.291	11.542	19,85%	12,16%
DE 35 A 39 AÑOS	9.666	10.223	11.520	19,18%	12,69%
DE 40 A 44 AÑOS	8.500	9.073	10.399	22,34%	14,62%
DE 45 A 49 AÑOS	7.680	8.000	9.000	17,20%	12,51%
DE 50 A 54 AÑOS	5.519	5.979	6.631	20,14%	10,90%
DE 55 A 59 AÑOS	4.331	4.517	4.792	10,64%	6,10%
MAYOR DE 59 AÑOS	2.558	2.881	3.011	17,71%	4,51%
TOTAL MUJERES	62.324	65.935	75.113	20,52%	13,92%

TABLA Nº 1.1.7. FUENTE: SISPE.

PARO REGISTRADO POR SEXO Y GRUPOS DE EDAD					
CUARTO TRIMESTRE DE 2008					
PROVINCIA DE ALBACETE					
	VALOR MEDIO 4º TRIM. 2007	VALOR MEDIO 3º TRIM. 2008	VALOR MEDIO 4º TRIM. 2008	VARIACIÓN INTERANUAL (%)	VARIACIÓN INTERTRIMESTRAL (%)
AMBOS SEXOS					
DE 16 A 19 AÑOS	1.065	1.223	1.489	39,82%	21,72%
DE 20 A 24 AÑOS	1.915	2.181	2.948	53,92%	35,17%
DE 25 A 29 AÑOS	2.558	2.876	3.585	40,15%	24,65%
DE 30 A 34 AÑOS	2.948	3.298	3.958	34,27%	20,01%
DE 35 A 39 AÑOS	3.129	3.276	3.897	24,52%	18,95%
DE 40 A 44 AÑOS	2.941	3.138	3.698	25,73%	17,85%
DE 45 A 49 AÑOS	2.727	3.066	3.519	29,06%	14,79%
DE 50 A 54 AÑOS	2.184	2.382	2.762	26,45%	15,97%
DE 55 A 59 AÑOS	2.157	2.287	2.486	15,27%	8,70%
MAYOR DE 59 AÑOS	1.475	1.637	1.752	18,73%	7,03%
TOTAL EDAD	23.100	25.364	30.094	30,28%	18,65%
HOMBRES					
DE 16 A 19 AÑOS	519	678	866	66,92%	27,84%
DE 20 A 24 AÑOS	810	1.103	1.607	98,44%	45,71%
DE 25 A 29 AÑOS	902	1.190	1.692	87,48%	42,20%
DE 30 A 34 AÑOS	804	1.166	1.590	97,72%	36,43%
DE 35 A 39 AÑOS	743	1.040	1.374	84,84%	32,16%
DE 40 A 44 AÑOS	722	1.002	1.281	77,38%	27,77%
DE 45 A 49 AÑOS	626	938	1.188	89,93%	26,69%
DE 50 A 54 AÑOS	640	788	989	54,58%	25,60%
DE 55 A 59 AÑOS	836	940	1.090	30,47%	15,99%
MAYOR DE 59 AÑOS	673	741	825	22,59%	11,39%
TOTAL HOMBRES	7.275	9.584	12.503	71,86%	30,45%
MUJERES					
DE 16 A 19 AÑOS	546	545	622	14,05%	14,12%
DE 20 A 24 AÑOS	1.106	1.078	1.341	21,31%	24,39%
DE 25 A 29 AÑOS	1.656	1.686	1.893	14,35%	12,28%
DE 30 A 34 AÑOS	2.144	2.133	2.368	10,46%	11,03%
DE 35 A 39 AÑOS	2.386	2.236	2.523	5,73%	12,80%
DE 40 A 44 AÑOS	2.219	2.135	2.417	8,92%	13,19%
DE 45 A 49 AÑOS	2.101	2.128	2.331	10,93%	9,54%
DE 50 A 54 AÑOS	1.544	1.594	1.773	14,79%	11,21%
DE 55 A 59 AÑOS	1.321	1.347	1.396	5,65%	3,61%
MAYOR DE 59 AÑOS	802	896	927	15,50%	3,42%
TOTAL MUJERES	15.825	15.780	17.591	11,16%	11,48%

TABLA Nº 1.1.8. FUENTE: SISPE.

PARO REGISTRADO POR SEXO Y GRUPOS DE EDAD					
CUARTO TRIMESTRE DE 2008					
PROVINCIA DE CIUDAD REAL					
	VALOR MEDIO 4º TRIM. 2007	VALOR MEDIO 3º TRIM. 2008	VALOR MEDIO 4º TRIM. 2008	VARIACIÓN INTERANUAL (%)	VARIACIÓN INTERTRIMESTRAL (%)
AMBOS SEXOS					
DE 16 A 19 AÑOS	1.225	1.334	1.838	50,03%	37,84%
DE 20 A 24 AÑOS	2.782	3.107	4.255	52,96%	36,96%
DE 25 A 29 AÑOS	3.318	3.958	4.895	47,55%	23,67%
DE 30 A 34 AÑOS	3.567	4.228	5.072	42,18%	19,96%
DE 35 A 39 AÑOS	3.646	4.173	5.043	38,31%	20,84%
DE 40 A 44 AÑOS	3.348	4.002	4.816	43,83%	20,35%
DE 45 A 49 AÑOS	3.093	3.530	4.126	33,41%	16,88%
DE 50 A 54 AÑOS	2.137	2.530	2.968	38,90%	17,34%
DE 55 A 59 AÑOS	1.885	2.063	2.298	21,93%	11,41%
MAYOR DE 59 AÑOS	1.330	1.510	1.660	24,84%	9,93%
TOTAL EDAD	26.331	30.434	36.972	40,41%	21,48%
HOMBRES					
DE 16 A 19 AÑOS	512	693	1.011	97,53%	46,01%
DE 20 A 24 AÑOS	1.072	1.541	2.251	109,95%	46,08%
DE 25 A 29 AÑOS	1.101	1.640	2.310	109,72%	40,86%
DE 30 A 34 AÑOS	954	1.561	2.089	119,01%	33,85%
DE 35 A 39 AÑOS	944	1.428	1.941	105,58%	35,98%
DE 40 A 44 AÑOS	883	1.389	1.863	110,94%	34,15%
DE 45 A 49 AÑOS	821	1.225	1.610	96,06%	31,46%
DE 50 A 54 AÑOS	666	968	1.267	90,19%	30,85%
DE 55 A 59 AÑOS	780	936	1.105	41,62%	17,98%
MAYOR DE 59 AÑOS	728	839	962	32,25%	14,70%
TOTAL HOMBRES	8.462	12.219	16.410	93,92%	34,30%
MUJERES					
DE 16 A 19 AÑOS	713	641	827	15,93%	29,02%
DE 20 A 24 AÑOS	1.710	1.566	2.005	17,23%	27,98%
DE 25 A 29 AÑOS	2.216	2.319	2.586	16,66%	11,52%
DE 30 A 34 AÑOS	2.613	2.667	2.983	14,13%	11,84%
DE 35 A 39 AÑOS	2.702	2.745	3.101	14,79%	12,97%
DE 40 A 44 AÑOS	2.465	2.613	2.953	19,78%	13,01%
DE 45 A 49 AÑOS	2.271	2.305	2.516	10,76%	9,14%
DE 50 A 54 AÑOS	1.471	1.562	1.702	15,68%	8,96%
DE 55 A 59 AÑOS	1.105	1.127	1.194	8,02%	5,95%
MAYOR DE 59 AÑOS	602	671	698	15,89%	3,97%
TOTAL MUJERES	17.869	18.215	20.563	15,07%	12,89%

TABLA Nº 1.1.9. FUENTE: SISPE.

PARO REGISTRADO POR SEXO Y GRUPOS DE EDAD					
CUARTO TRIMESTRE DE 2008					
PROVINCIA DE CUENCA					
	VALOR MEDIO 4º TRIM. 2007	VALOR MEDIO 3º TRIM. 2008	VALOR MEDIO 4º TRIM. 2008	VARIACIÓN INTERANUAL (%)	VARIACIÓN INTERTRIMESTRAL (%)
AMBOS SEXOS					
DE 16 A 19 AÑOS	277	303	449	61,90%	48,02%
DE 20 A 24 AÑOS	692	754	1.118	61,48%	48,21%
DE 25 A 29 AÑOS	982	1.166	1.539	56,63%	31,92%
DE 30 A 34 AÑOS	1.120	1.356	1.668	48,90%	23,01%
DE 35 A 39 AÑOS	1.096	1.245	1.512	37,94%	21,51%
DE 40 A 44 AÑOS	1.053	1.196	1.535	45,79%	28,28%
DE 45 A 49 AÑOS	943	1.126	1.380	46,43%	22,62%
DE 50 A 54 AÑOS	699	811	949	35,65%	16,93%
DE 55 A 59 AÑOS	587	644	742	26,42%	15,17%
MAYOR DE 59 AÑOS	452	488	543	20,06%	11,20%
TOTAL EDAD	7.902	9.090	11.434	44,70%	25,79%
HOMBRES					
DE 16 A 19 AÑOS	140	173	270	92,64%	56,56%
DE 20 A 24 AÑOS	301	396	623	106,98%	57,46%
DE 25 A 29 AÑOS	378	550	813	114,80%	47,67%
DE 30 A 34 AÑOS	328	515	747	127,87%	44,98%
DE 35 A 39 AÑOS	287	438	597	107,89%	36,48%
DE 40 A 44 AÑOS	269	421	608	125,87%	44,50%
DE 45 A 49 AÑOS	238	412	536	125,35%	30,28%
DE 50 A 54 AÑOS	233	320	406	73,86%	26,90%
DE 55 A 59 AÑOS	249	301	354	42,30%	17,85%
MAYOR DE 59 AÑOS	221	248	284	28,31%	14,67%
TOTAL HOMBRES	2.646	3.772	5.239	98,01%	38,88%
MUJERES					
DE 16 A 19 AÑOS	137	131	179	30,41%	36,73%
DE 20 A 24 AÑOS	391	359	495	26,49%	38,01%
DE 25 A 29 AÑOS	604	616	726	20,20%	17,86%
DE 30 A 34 AÑOS	792	841	921	16,24%	9,56%
DE 35 A 39 AÑOS	809	807	915	13,10%	13,38%
DE 40 A 44 AÑOS	783	775	926	18,26%	19,48%
DE 45 A 49 AÑOS	705	714	844	19,77%	18,21%
DE 50 A 54 AÑOS	466	492	543	16,52%	10,44%
DE 55 A 59 AÑOS	338	343	387	14,71%	12,82%
MAYOR DE 59 AÑOS	231	240	259	12,14%	7,63%
TOTAL MUJERES	5.256	5.318	6.195	17,87%	16,50%

TABLA Nº 1.1.10. FUENTE: SISPE

PARO REGISTRADO POR SEXO Y GRUPOS DE EDAD					
CUARTO TRIMESTRE DE 2008					
PROVINCIA DE GUADALAJARA					
	VALOR MEDIO 4º TRIM. 2007	VALOR MEDIO 3º TRIM. 2008	VALOR MEDIO 4º TRIM. 2008	VARIACIÓN INTERANUAL (%)	VARIACIÓN INTERTRIMESTRAL (%)
AMBOS SEXOS					
DE 16 A 19 AÑOS	212	269	442	108,01%	64,39%
DE 20 A 24 AÑOS	587	815	1.287	119,07%	57,81%
DE 25 A 29 AÑOS	967	1.443	1.957	102,38%	35,59%
DE 30 A 34 AÑOS	1.261	1.779	2.258	79,04%	26,88%
DE 35 A 39 AÑOS	1.083	1.584	1.992	83,99%	25,76%
DE 40 A 44 AÑOS	888	1.271	1.634	83,97%	28,50%
DE 45 A 49 AÑOS	661	873	1.162	75,71%	33,16%
DE 50 A 54 AÑOS	572	769	944	64,98%	22,77%
DE 55 A 59 AÑOS	490	575	665	35,87%	15,71%
MAYOR DE 59 AÑOS	368	415	463	25,72%	11,49%
TOTAL EDAD	7.089	9.793	12.802	80,59%	30,72%
HOMBRES					
DE 16 A 19 AÑOS	120	171	275	128,25%	60,62%
DE 20 A 24 AÑOS	294	450	740	152,10%	64,64%
DE 25 A 29 AÑOS	389	688	1.000	156,93%	45,40%
DE 30 A 34 AÑOS	449	769	1.053	134,35%	36,99%
DE 35 A 39 AÑOS	405	672	908	124,30%	35,07%
DE 40 A 44 AÑOS	351	573	783	123,29%	36,73%
DE 45 A 49 AÑOS	224	372	550	145,17%	47,72%
DE 50 A 54 AÑOS	209	310	410	96,02%	32,37%
DE 55 A 59 AÑOS	219	271	342	55,93%	26,04%
MAYOR DE 59 AÑOS	226	266	303	33,73%	13,93%
TOTAL HOMBRES	2.887	4.541	6.364	120,41%	40,14%
MUJERES					
DE 16 A 19 AÑOS	92	98	167	81,52%	70,99%
DE 20 A 24 AÑOS	294	366	546	86,04%	49,41%
DE 25 A 29 AÑOS	578	755	957	65,61%	26,65%
DE 30 A 34 AÑOS	812	1.011	1.205	48,42%	19,20%
DE 35 A 39 AÑOS	678	912	1.084	59,93%	18,90%
DE 40 A 44 AÑOS	537	699	851	58,31%	21,76%
DE 45 A 49 AÑOS	437	500	612	40,05%	22,32%
DE 50 A 54 AÑOS	363	459	533	47,06%	16,28%
DE 55 A 59 AÑOS	270	304	323	19,61%	6,48%
MAYOR DE 59 AÑOS	142	149	160	12,94%	7,14%
TOTAL MUJERES	4.202	5.252	6.438	53,22%	22,59%

TABLA Nº 1.1.11. FUENTE: SISPE.

PARO REGISTRADO POR SEXO Y GRUPOS DE EDAD					
CUARTO TRIMESTRE DE 2008					
PROVINCIA DE TOLEDO					
	VALOR MEDIO 4º TRIM. 2007	VALOR MEDIO 3º TRIM. 2008	VALOR MEDIO 4º TRIM. 2008	VARIACIÓN INTERANUAL (%)	VARIACIÓN INTERTRIMESTRAL (%)
AMBOS SEXOS					
DE 16 A 19 AÑOS	1.215	1.405	2.019	66,19%	43,64%
DE 20 A 24 AÑOS	2.531	3.392	4.739	87,23%	39,73%
DE 25 A 29 AÑOS	3.547	4.971	6.309	77,86%	26,93%
DE 30 A 34 AÑOS	4.483	5.981	7.351	63,97%	22,91%
DE 35 A 39 AÑOS	4.281	5.569	6.785	58,49%	21,84%
DE 40 A 44 AÑOS	3.463	4.616	5.802	67,56%	25,69%
DE 45 A 49 AÑOS	2.993	3.828	4.797	60,26%	25,32%
DE 50 A 54 AÑOS	2.419	3.134	3.855	59,34%	23,01%
DE 55 A 59 AÑOS	2.131	2.706	3.177	49,11%	17,39%
MAYOR DE 59 AÑOS	1.672	2.111	2.348	40,44%	11,23%
TOTAL EDAD	28.736	37.712	47.183	64,20%	25,11%
HOMBRES					
DE 16 A 19 AÑOS	595	824	1.241	108,69%	50,67%
DE 20 A 24 AÑOS	1.071	1.824	2.712	153,25%	48,70%
DE 25 A 29 AÑOS	1.230	2.308	3.240	163,34%	40,36%
DE 30 A 34 AÑOS	1.214	2.341	3.285	170,62%	40,34%
DE 35 A 39 AÑOS	1.190	2.047	2.889	142,75%	41,14%
DE 40 A 44 AÑOS	967	1.765	2.549	163,63%	44,44%
DE 45 A 49 AÑOS	828	1.475	2.099	153,54%	42,30%
DE 50 A 54 AÑOS	744	1.261	1.775	138,58%	40,76%
DE 55 A 59 AÑOS	834	1.311	1.685	102,16%	28,59%
MAYOR DE 59 AÑOS	891	1.187	1.380	54,94%	16,29%
TOTAL HOMBRES	9.563	16.342	22.856	139,00%	39,86%
MUJERES					
DE 16 A 19 AÑOS	620	582	778	25,43%	33,70%
DE 20 A 24 AÑOS	1.460	1.568	2.027	38,80%	29,30%
DE 25 A 29 AÑOS	2.317	2.662	3.069	32,47%	15,29%
DE 30 A 34 AÑOS	3.269	3.640	4.066	24,37%	11,70%
DE 35 A 39 AÑOS	3.091	3.522	3.897	26,05%	10,63%
DE 40 A 44 AÑOS	2.496	2.851	3.253	30,33%	14,09%
DE 45 A 49 AÑOS	2.165	2.352	2.698	24,58%	14,68%
DE 50 A 54 AÑOS	1.675	1.873	2.080	24,15%	11,05%
DE 55 A 59 AÑOS	1.297	1.396	1.492	15,01%	6,88%
MAYOR DE 59 AÑOS	781	924	968	23,90%	4,73%
TOTAL MUJERES	19.172	21.370	24.326	26,88%	13,83%

TABLA Nº 1.1.12. FUENTE: SISPE.

PARO REGISTRADO POR SEXOS Y NIVEL DE ESTUDIOS TERMINADOS EN CASTILLA-LA MANCHA Y SUS PROVINCIAS

CUARTO TRIMESTRE DE 2008

1.2

PARO REGISTRADO SEGÚN NIVEL DE ESTUDIOS EN CASTILLA-LA MANCHA DURANTE EL CUARTO TRIMESTRE DE 2008

El paro registrado según nivel de estudios terminados en Castilla-La Mancha durante el cuarto trimestre de 2008 pone de manifiesto, al igual que en trimestres anteriores, lo que parece ser una característica estructural de nuestro mercado de trabajo, una cifra bastante alta de parados en un colectivo específico en comparación con el resto: las personas registradas en el paro con unos estudios secundarios de educación general (BUP, ESO y COU) terminados.



GRÁFICO Nº 1.2.1 FUENTE: SISPE. ELABORACIÓN PROPIA.

Si atendemos al nivel de estudios de los parados registrados en Castilla-La Mancha, comprobamos que casi las tres cuartas partes (el 72%) pertenecen al subtotal “Estudios Secundarios”, porcentaje similar al registrado en el trimestre anterior. (Ver gráfica 1.2.1).

Analizando la tabla correspondiente a la Comunidad Autónoma (Tabla nº 1.2.1.), observamos que en ese 72%, que agrega a 99.978 individuos de media trimestral durante el cuarto trimestre de 2008, el 92,7% se corresponden con el nivel de estudios secundarios pertenecientes a la subcategoría “Educación General”, en concreto 92.665 individuos.

Las categorías “Estudios primarios incompletos” y de individuos registrados en el paro con “Estudios postsecundarios terminados” en nuestra Comunidad Autónoma arrojan las siguientes cifras: 16.735 individuos en el primer caso (un 12% del total), y 10.118 en el segundo (el 7%). En el colectivo con “Estudios postsecundarios terminados”, en el que la desagregación de los datos permite un mayor análisis, las tres subcategorías principales que se contemplan (Técnicos superiores de FP, Diplomados y Licenciados), presentan unas cifras también muy similares, siendo el colectivo con estudios de primer ciclo el que menor paro registrado presenta, con 2.809 personas, seguido de los estudios postsecundarios de segundo y tercer ciclo con 3.063 parados y los técnicos superiores de Formación Profesional con 4.187 personas.

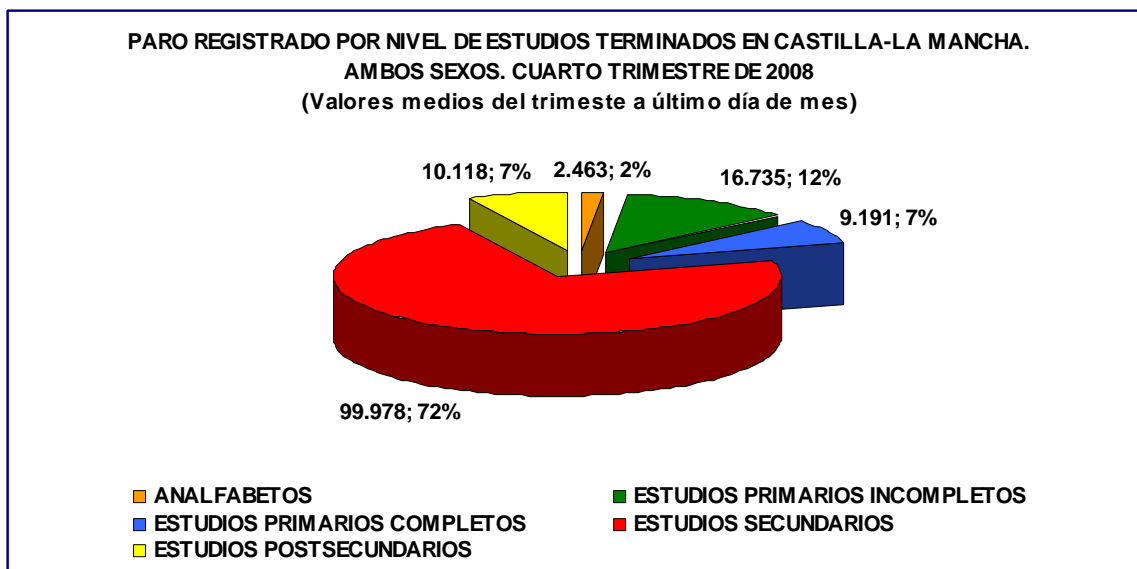
Del resto de categorías de la variable, el 7% se encuadran en el colectivo de “Estudios primarios completos” con 9.191 individuos y el 2% en el colectivo de “analfabetos”, con 2.463 individuos.

La distribución del paro registrado por sexos según el nivel de estudios es muy similar a la descrita para ambos sexos, a excepción de la categoría “Estudios postsecundarios”, que representa el 5% del total de hombres registrados en paro, mientras que para las mujeres dicho porcentaje asciende al 10%, y en el caso de “Estudios primarios incompletos” donde suponen el 15% en los hombres y el 9% en las mujeres, como puede apreciarse en los gráficos siguientes. En el colectivo con estudios secundarios, la diferencia también se cifra en 4 puntos menos para el sexo masculino, 70% para los hombres y 74% para las mujeres. (Ver gráficos nº 1.2.2 y 1.2.3.).



GRÁFICO Nº 1.2.2. FUENTE: SISPE. ELABORACIÓN PROPIA.



GRÁFICO Nº 1.2.3. FUENTE: SISPE. ELABORACIÓN PROPIA.

Los valores medios trimestrales indican que en el colectivo “analfabetos” el paro registrado subió un 26,07% respecto al trimestre anterior, mientras que la variación interanual experimenta un incremento del 92,77%. Para el colectivo con “estudios primarios incompletos”, el aumento fue del 22,79% respecto al tercer trimestre de 2008 y del 60,77% respecto del cuarto trimestre de 2007. En el colectivo de “estudios primarios completos”, el ascenso se situó en un 28,38% intertrimestral y un 92,66% interanual. El colectivo más numeroso, con “estudios secundarios”, que engloba al 72% de las personas registradas en paro en Castilla-La Mancha, registró un incremento intertrimestral del 23,67%, y del 44,71% interanual. Para el grupo de “estudios postsecundarios”, se produce un ascenso intertrimestral del 14,83%, y del 32,95% interanual. Las variaciones por sexos también puede apreciarse en las tablas 1.2.7 y siguientes.

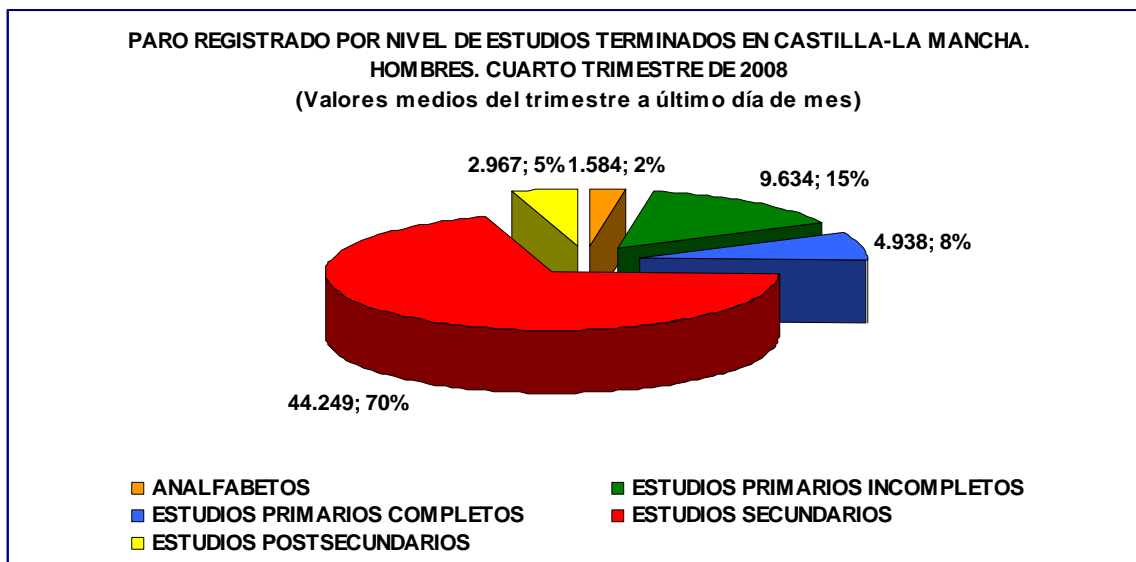
A continuación se recopilan las tablas correspondientes al cuarto trimestre de 2008 de paro registrado por nivel de estudios terminados en Castilla-La Mancha y sus provincias con datos a último día del mes, media trimestral de dichos valores y cuadros de comparación interanual e intertrimestral por provincias en base a valores medios de los trimestres considerados para la comparación.

PARO REGISTRADO POR SEXO Y NIVEL DE ESTUDIOS TERMINADOS				
CUARTO TRIMESTRE DE 2008				
CASTILLA-LA MANCHA				
	31/10/2008	30/11/2008	31/12/2008	MEDIA TRIMESTRAL
AMBOS SEXOS				
ANALFABETOS	2.277	2.387	2.725	2.463
ESTUDIOS PRIMARIOS INCOMPLETOS	15.595	16.623	17.986	16.735
ESTUDIOS PRIMARIOS COMPLETOS	8.508	9.220	9.845	9.191
ESTUDIOS SECUNDARIOS	92.805	100.197	106.932	99.978
PROGRAMAS FORM. PROFESIONAL	6.953	7.470	7.516	7.313
EDUCACIÓN GENERAL	85.852	92.727	99.416	92.665
ESTUDIOS POSTSECUNDARIOS	9.763	10.262	10.329	10.118
TÉCNICOS PROF. SUPERIORES	4.022	4.261	4.278	4.187
PRIMER CICLO	2.741	2.844	2.843	2.809
SEGUNDO Y TERCER CICLO	2.941	3.102	3.146	3.063
OTROS	59	55	62	59
TOTAL AMBOS SEXOS	128.948	138.689	147.817	138.485
HOMBRES				
ANALFABETOS	1.444	1.508	1.799	1.584
ESTUDIOS PRIMARIOS INCOMPLETOS	8.744	9.459	10.699	9.634
ESTUDIOS PRIMARIOS COMPLETOS	4.428	4.886	5.499	4.938
ESTUDIOS SECUNDARIOS	39.020	43.553	50.174	44.249
PROGRAMAS FORM. PROFESIONAL	1.912	2.158	2.446	2.172
EDUCACIÓN GENERAL	37.108	41.395	47.728	42.077
ESTUDIOS POSTSECUNDARIOS	2.765	2.982	3.154	2.967
TÉCNICOS PROF. SUPERIORES	1.158	1.272	1.361	1.264
PRIMER CICLO	718	758	797	758
SEGUNDO Y TERCER CICLO	865	930	971	922
OTROS	24	22	25	24
TOTAL HOMBRES	56.401	62.388	71.325	63.371
MUJERES				
ANALFABETAS	833	879	926	879
ESTUDIOS PRIMARIOS INCOMPLETOS	6.851	7.164	7.287	7.101
ESTUDIOS PRIMARIOS COMPLETOS	4.080	4.334	4.346	4.253
ESTUDIOS SECUNDARIOS	53.785	56.644	56.758	55.729
PROGRAMAS FORM. PROFESIONAL	5.041	5.312	5.070	5.141
EDUCACIÓN GENERAL	48.744	51.332	51.688	50.588
ESTUDIOS POSTSECUNDARIOS	6.998	7.280	7.175	7.151
TÉCNICOS PROF. SUPERIORES	2.864	2.989	2.917	2.923
PRIMER CICLO	2.023	2.086	2.046	2.052
SEGUNDO Y TERCER CICLO	2.076	2.172	2.175	2.141
OTROS	35	33	37	35
TOTAL MUJERES	72.547	76.301	76.492	75.113

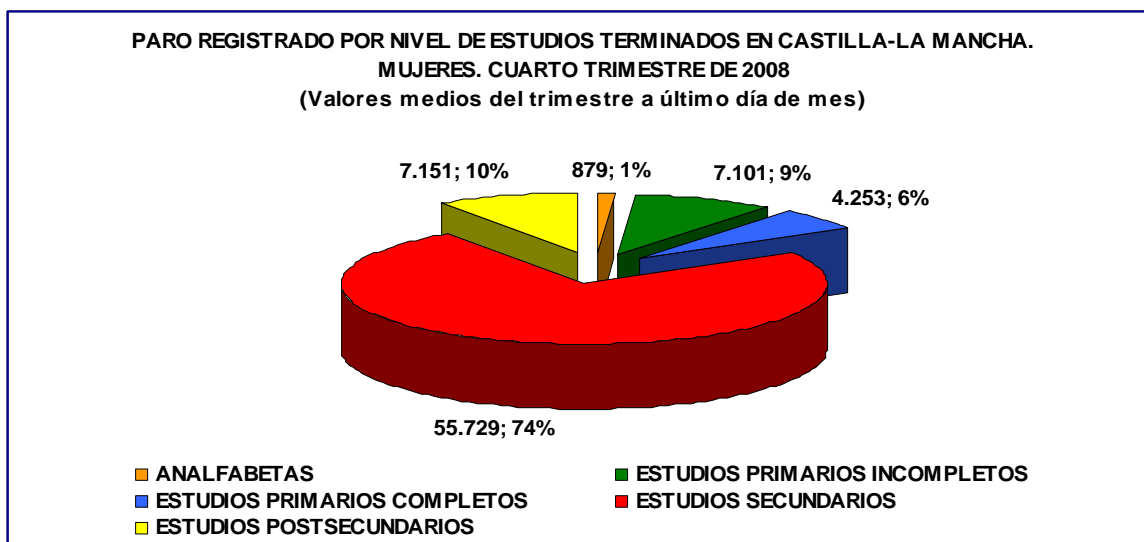
TABLA Nº 1.2.1. FUENTE: SISPE.

PARO REGISTRADO POR SEXO Y NIVEL DE ESTUDIOS TERMINADOS				
CUARTO TRIMESTRE DE 2008				
PROVINCIA DE ALBACETE				
	31/10/2008	30/11/2008	31/12/2008	MEDIA TRIMESTRAL
AMBOS SEXOS				
ANALFABETOS	243	261	300	268
ESTUDIOS PRIMARIOS INCOMPLETOS	4.295	4.605	4.821	4.574
ESTUDIOS PRIMARIOS COMPLETOS	1.666	1.752	1.818	1.745
ESTUDIOS SECUNDARIOS	20.206	21.579	22.660	21.482
PROGRAMAS FORM. PROFESIONAL	1.568	1.663	1.646	1.626
EDUCACIÓN GENERAL	18.638	19.916	21.014	19.856
ESTUDIOS POSTSECUNDARIOS	1.963	2.069	2.043	2.025
TÉCNICOS PROF. SUPERIORES	783	835	846	821
PRIMER CICLO	632	653	609	631
SEGUNDO Y TERCER CICLO	542	572	573	562
OTROS	6	9	15	10
TOTAL AMBOS SEXOS	28.373	30.266	31.642	30.094
HOMBRES				
ANALFABETOS	141	150	180	157
ESTUDIOS PRIMARIOS INCOMPLETOS	2.073	2.310	2.487	2.290
ESTUDIOS PRIMARIOS COMPLETOS	719	769	826	771
ESTUDIOS SECUNDARIOS	7.787	8.633	9.730	8.717
PROGRAMAS FORM. PROFESIONAL	411	451	500	454
EDUCACIÓN GENERAL	7.376	8.182	9.230	8.263
ESTUDIOS POSTSECUNDARIOS	519	593	591	568
TÉCNICOS PROF. SUPERIORES	200	239	251	230
PRIMER CICLO	153	172	170	165
SEGUNDO Y TERCER CICLO	163	179	164	169
OTROS	3	3	6	4
TOTAL HOMBRES	11.239	12.455	13.814	12.503
MUJERES				
ANALFABETAS	102	111	120	111
ESTUDIOS PRIMARIOS INCOMPLETOS	2.222	2.295	2.334	2.284
ESTUDIOS PRIMARIOS COMPLETOS	947	983	992	974
ESTUDIOS SECUNDARIOS	12.419	12.946	12.930	12.765
PROGRAMAS FORM. PROFESIONAL	1.157	1.212	1.146	1.172
EDUCACIÓN GENERAL	11.262	11.734	11.784	11.593
ESTUDIOS POSTSECUNDARIOS	1.444	1.476	1.452	1.457
TÉCNICOS PROF. SUPERIORES	583	596	595	591
PRIMER CICLO	479	481	439	466
SEGUNDO Y TERCER CICLO	379	393	409	394
OTROS	3	6	9	6
TOTAL MUJERES	17.134	17.811	17.828	17.591

TABLA Nº 1.2.2. FUENTE: SISPE.

PARO REGISTRADO POR SEXO Y NIVEL DE ESTUDIOS TERMINADOS				
CUARTO TRIMESTRE DE 2008				
PROVINCIA DE CIUDAD REAL				
	31/10/2008	30/11/2008	31/12/2008	MEDIA TRIMESTRAL
AMBOS SEXOS				
ANALFABETOS	404	437	508	450
ESTUDIOS PRIMARIOS INCOMPLETOS	4.079	4.361	4.725	4.388
ESTUDIOS PRIMARIOS COMPLETOS	1.360	1.527	1.705	1.531
ESTUDIOS SECUNDARIOS	25.631	27.661	30.077	27.790
PROGRAMAS FORM. PROFESIONAL	1.750	1.847	1.828	1.808
EDUCACIÓN GENERAL	23.881	25.814	28.249	25.981
ESTUDIOS POSTSECUNDARIOS	2.748	2.832	2.862	2.814
TÉCNICOS PROF. SUPERIORES	1.121	1.181	1.175	1.159
PRIMER CICLO	759	750	770	760
SEGUNDO Y TERCER CICLO	860	896	910	889
OTROS	8	5	7	7
TOTAL AMBOS SEXOS	34.222	36.818	39.877	36.972
HOMBRES				
ANALFABETOS	252	276	340	289
ESTUDIOS PRIMARIOS INCOMPLETOS	2.218	2.394	2.724	2.445
ESTUDIOS PRIMARIOS COMPLETOS	581	704	874	720
ESTUDIOS SECUNDARIOS	10.591	11.805	14.092	12.163
PROGRAMAS FORM. PROFESIONAL	423	461	515	466
EDUCACIÓN GENERAL	10.168	11.344	13.577	11.696
ESTUDIOS POSTSECUNDARIOS	766	779	833	793
TÉCNICOS PROF. SUPERIORES	310	323	339	324
PRIMER CICLO	197	190	204	197
SEGUNDO Y TERCER CICLO	253	262	286	267
OTROS	6	4	4	5
TOTAL HOMBRES	14.408	15.958	18.863	16.410
MUJERES				
ANALFABETAS	152	161	168	160
ESTUDIOS PRIMARIOS INCOMPLETOS	1.861	1.967	2.001	1.943
ESTUDIOS PRIMARIOS COMPLETOS	779	823	831	811
ESTUDIOS SECUNDARIOS	15.040	15.856	15.985	15.627
PROGRAMAS FORM. PROFESIONAL	1.327	1.386	1.313	1.342
EDUCACIÓN GENERAL	13.713	14.470	14.672	14.285
ESTUDIOS POSTSECUNDARIOS	1.982	2.053	2.029	2.021
TÉCNICOS PROF. SUPERIORES	811	858	836	835
PRIMER CICLO	562	560	566	563
SEGUNDO Y TERCER CICLO	607	634	624	622
OTROS	2	1	3	2
TOTAL MUJERES	19.814	20.860	21.014	20.563

TABLA Nº 1.2.3. FUENTE: SISPE.

PARO REGISTRADO POR SEXO Y NIVEL DE ESTUDIOS TERMINADOS				
CUARTO TRIMESTRE DE 2008				
PROVINCIA DE CUENCA				
	31/10/2008	30/11/2008	31/12/2008	MEDIA TRIMESTRAL
AMBOS SEXOS				
ANALFABETOS	157	161	180	166
ESTUDIOS PRIMARIOS INCOMPLETOS	1.978	2.126	2.328	2.144
ESTUDIOS PRIMARIOS COMPLETOS	439	461	479	460
ESTUDIOS SECUNDARIOS	7.106	7.844	8.376	7.775
PROGRAMAS FORM. PROFESIONAL	627	675	675	659
EDUCACIÓN GENERAL	6.479	7.169	7.701	7.116
ESTUDIOS POSTSECUNDARIOS	848	904	914	889
TÉCNICOS PROF. SUPERIORES	349	352	339	347
PRIMER CICLO	269	304	308	294
SEGUNDO Y TERCER CICLO	227	246	265	246
OTROS	3	2	2	2
TOTAL AMBOS SEXOS	10.528	11.496	12.277	11.434
HOMBRES				
ANALFABETOS	100	95	117	104
ESTUDIOS PRIMARIOS INCOMPLETOS	1.142	1.247	1.443	1.277
ESTUDIOS PRIMARIOS COMPLETOS	217	226	252	232
ESTUDIOS SECUNDARIOS	2.863	3.278	3.858	3.333
PROGRAMAS FORM. PROFESIONAL	160	176	212	183
EDUCACIÓN GENERAL	2.703	3.102	3.646	3.150
ESTUDIOS POSTSECUNDARIOS	259	299	320	293
TÉCNICOS PROF. SUPERIORES	101	112	121	111
PRIMER CICLO	82	95	99	92
SEGUNDO Y TERCER CICLO	74	90	98	87
OTROS	2	2	2	2
TOTAL HOMBRES	4.581	5.145	5.990	5.239
MUJERES				
ANALFABETAS	57	66	63	62
ESTUDIOS PRIMARIOS INCOMPLETOS	836	879	885	867
ESTUDIOS PRIMARIOS COMPLETOS	222	235	227	228
ESTUDIOS SECUNDARIOS	4.243	4.566	4.518	4.442
PROGRAMAS FORM. PROFESIONAL	467	499	463	476
EDUCACIÓN GENERAL	3.776	4.067	4.055	3.966
ESTUDIOS POSTSECUNDARIOS	589	605	594	596
TÉCNICOS PROF. SUPERIORES	248	240	218	235
PRIMER CICLO	187	209	209	202
SEGUNDO Y TERCER CICLO	153	156	167	159
OTROS	1	0	0	0
TOTAL MUJERES	5.947	6.351	6.287	6.195

TABLA Nº 1.2.4. FUENTE: SISPE.

PARO REGISTRADO POR SEXO Y NIVEL DE ESTUDIOS TERMINADOS				
CUARTO TRIMESTRE DE 2008				
PROVINCIA DE GUADALAJARA				
	31/10/2008	30/11/2008	31/12/2008	MEDIA TRIMESTRAL
AMBOS SEXOS				
ANALFABETOS	39	44	43	42
ESTUDIOS PRIMARIOS INCOMPLETOS	926	1.050	1.117	1.031
ESTUDIOS PRIMARIOS COMPLETOS	2.068	2.356	2.518	2.314
ESTUDIOS SECUNDARIOS	7.439	8.074	8.393	7.969
PROGRAMAS FORM. PROFESIONAL	812	853	851	839
EDUCACIÓN GENERAL	6.627	7.221	7.542	7.130
ESTUDIOS POSTSECUNDARIOS	1.391	1.468	1.481	1.447
TÉCNICOS PROF. SUPERIORES	547	584	604	578
PRIMER CICLO	359	378	379	372
SEGUNDO Y TERCER CICLO	469	490	483	481
OTROS	16	16	15	16
TOTAL AMBOS SEXOS	11.863	12.992	13.552	12.802
HOMBRES				
ANALFABETOS	27	30	29	29
ESTUDIOS PRIMARIOS INCOMPLETOS	582	661	731	658
ESTUDIOS PRIMARIOS COMPLETOS	1.288	1.481	1.661	1.477
ESTUDIOS SECUNDARIOS	3.343	3.743	4.114	3.733
PROGRAMAS FORM. PROFESIONAL	262	272	301	278
EDUCACIÓN GENERAL	3.081	3.471	3.813	3.455
ESTUDIOS POSTSECUNDARIOS	436	464	502	467
TÉCNICOS PROF. SUPERIORES	188	202	225	205
PRIMER CICLO	96	98	112	102
SEGUNDO Y TERCER CICLO	147	158	159	155
OTROS	5	6	6	6
TOTAL HOMBRES	5.676	6.379	7.037	6.364
MUJERES				
ANALFABETAS	12	14	14	13
ESTUDIOS PRIMARIOS INCOMPLETOS	344	389	386	373
ESTUDIOS PRIMARIOS COMPLETOS	780	875	857	837
ESTUDIOS SECUNDARIOS	4.096	4.331	4.279	4.235
PROGRAMAS FORM. PROFESIONAL	550	581	550	560
EDUCACIÓN GENERAL	3.546	3.750	3.729	3.675
ESTUDIOS POSTSECUNDARIOS	955	1.004	979	979
TÉCNICOS PROF. SUPERIORES	359	382	379	373
PRIMER CICLO	263	280	267	270
SEGUNDO Y TERCER CICLO	322	332	324	326
OTROS	11	10	9	10
TOTAL MUJERES	6.187	6.613	6.515	6.438

TABLA Nº 1.2.5. FUENTE: SISPE.

PARO REGISTRADO POR SEXO Y NIVEL DE ESTUDIOS TERMINADOS				
CUARTO TRIMESTRE DE 2008				
PROVINCIA DE TOLEDO				
	31/10/2008	30/11/2008	31/12/2008	MEDIA TRIMESTRAL
AMBOS SEXOS				
ANALFABETOS	1.434	1.484	1.694	1.537
ESTUDIOS PRIMARIOS INCOMPLETOS	4.317	4.481	4.995	4.598
ESTUDIOS PRIMARIOS COMPLETOS	2.975	3.124	3.325	3.141
ESTUDIOS SECUNDARIOS	32.423	35.039	37.426	34.963
PROGRAMAS FORM. PROFESIONAL	2.196	2.432	2.516	2.381
EDUCACIÓN GENERAL	30.227	32.607	34.910	32.581
ESTUDIOS POSTSECUNDARIOS	2.813	2.989	3.029	2.944
TÉCNICOS PROF. SUPERIORES	1.222	1.309	1.314	1.282
PRIMER CICLO	722	759	777	753
SEGUNDO Y TERCER CICLO	843	898	915	885
OTROS	26	23	23	24
TOTAL AMBOS SEXOS	43.962	47.117	50.469	47.183
HOMBRES				
ANALFABETOS	924	957	1.133	1.005
ESTUDIOS PRIMARIOS INCOMPLETOS	2.729	2.847	3.314	2.963
ESTUDIOS PRIMARIOS COMPLETOS	1.623	1.706	1.886	1.738
ESTUDIOS SECUNDARIOS	14.436	16.094	18.380	16.303
PROGRAMAS FORM. PROFESIONAL	656	798	918	791
EDUCACIÓN GENERAL	13.780	15.296	17.462	15.513
ESTUDIOS POSTSECUNDARIOS	785	847	908	847
TÉCNICOS PROF. SUPERIORES	359	396	425	393
PRIMER CICLO	190	203	212	202
SEGUNDO Y TERCER CICLO	228	241	264	244
OTROS	8	7	7	7
TOTAL HOMBRES	20.497	22.451	25.621	22.856
MUJERES				
ANALFABETAS	510	527	561	533
ESTUDIOS PRIMARIOS INCOMPLETOS	1.588	1.634	1.681	1.634
ESTUDIOS PRIMARIOS COMPLETOS	1.352	1.418	1.439	1.403
ESTUDIOS SECUNDARIOS	17.987	18.945	19.046	18.659
PROGRAMAS FORM. PROFESIONAL	1.540	1.634	1.598	1.591
EDUCACIÓN GENERAL	16.447	17.311	17.448	17.069
ESTUDIOS POSTSECUNDARIOS	2.028	2.142	2.121	2.097
TÉCNICOS PROF. SUPERIORES	863	913	889	888
PRIMER CICLO	532	556	565	551
SEGUNDO Y TERCER CICLO	615	657	651	641
OTROS	18	16	16	17
TOTAL MUJERES	23.465	24.666	24.848	24.326

TABLA Nº 1.2.6. FUENTE: SISPE.

PARO REGISTRADO POR SEXO Y NIVEL DE ESTUDIOS TERMINADOS					
CUARTO TRIMESTRE DE 2008					
CASTILLA-LA MANCHA					
	VALOR MEDIO 4º TRIM. 2007	VALOR MEDIO 3º TRIM. 2008	VALOR MEDIO 4º TRIM. 2008	VARIACIÓN INTERANUAL (%)	VARIACIÓN INTERTRIMESTRAL (%)
AMBOS SEXOS					
ANALFABETOS	1.278	1.954	2.463	92,77%	26,07%
ESTUDIOS PRIMARIOS INCOMPLETOS	10.409	13.628	16.735	60,77%	22,79%
ESTUDIOS PRIMARIOS COMPLETOS	4.771	7.159	9.191	92,66%	28,38%
ESTUDIOS SECUNDARIOS	69.090	80.841	99.978	44,71%	23,67%
PROGRAMAS FORM. PROFESIONAL	5.218	5.594	7.313	40,16%	30,73%
EDUCACIÓN GENERAL	63.872	75.247	92.665	45,08%	23,15%
ESTUDIOS POSTSECUNDARIOS	7.610	8.811	10.118	32,95%	14,83%
TÉCNICOS PROF. SUPERIORES	2.952	3.281	4.187	41,82%	27,60%
PRIMER CICLO	2.310	2.585	2.809	21,62%	8,69%
SEGUNDO Y TERCER CICLO	2.305	2.895	3.063	32,87%	5,82%
OTROS	43	51	59	37,50%	15,79%
TOTAL AMBOS SEXOS	93.158	112.393	138.485	48,66%	23,21%
HOMBRES					
ANALFABETOS	605	1.197	1.584	161,62%	32,30%
ESTUDIOS PRIMARIOS INCOMPLETOS	4.568	7.318	9.634	110,90%	31,65%
ESTUDIOS PRIMARIOS COMPLETOS	1.920	3.573	4.938	157,21%	38,21%
ESTUDIOS SECUNDARIOS	21.880	32.009	44.249	102,23%	38,24%
PROGRAMAS FORM. PROFESIONAL	1.104	1.488	2.172	96,68%	45,97%
EDUCACIÓN GENERAL	20.776	30.521	42.077	102,53%	37,86%
ESTUDIOS POSTSECUNDARIOS	1.860	2.362	2.967	59,52%	25,60%
TÉCNICOS PROF. SUPERIORES	700	883	1.264	80,52%	43,11%
PRIMER CICLO	526	636	758	44,13%	19,13%
SEGUNDO Y TERCER CICLO	624	825	922	47,76%	11,76%
OTROS	10	18	24	140,00%	33,33%
TOTAL HOMBRES	30.833	46.459	63.371	105,53%	36,40%
MUJERES					
ANALFABETAS	672	757	879	30,79%	16,21%
ESTUDIOS PRIMARIOS INCOMPLETOS	5.841	6.310	7.101	21,56%	12,52%
ESTUDIOS PRIMARIOS COMPLETOS	2.851	3.586	4.253	49,19%	18,60%
ESTUDIOS SECUNDARIOS	47.209	48.832	55.729	18,05%	14,12%
PROGRAMAS FORM. PROFESIONAL	4.113	4.106	5.141	24,98%	25,21%
EDUCACIÓN GENERAL	43.096	44.726	50.588	17,38%	13,11%
ESTUDIOS POSTSECUNDARIOS	5.750	6.449	7.151	24,36%	10,89%
TÉCNICOS PROF. SUPERIORES	2.252	2.398	2.923	29,79%	21,89%
PRIMER CICLO	1.784	1.949	2.052	14,98%	5,29%
SEGUNDO Y TERCER CICLO	1.681	2.070	2.141	27,34%	3,45%
OTROS	32	32	35	9,38%	9,38%
TOTAL MUJERES	62.324	65.935	75.113	20,52%	13,92%

TABLA Nº 1.2.7. FUENTE: SISPE.

PARO REGISTRADO POR SEXO Y NIVEL DE ESTUDIOS TERMINADOS					
CUARTO TRIMESTRE DE 2008					
PROVINCIA DE ALBACETE					
	VALOR MEDIO 4º TRIM. 2007	VALOR MEDIO 3º TRIM. 2008	VALOR MEDIO 4º TRIM. 2008	VARIACIÓN INTERANUAL (%)	VARIACIÓN INTERTRIMESTRAL (%)
AMBOS SEXOS					
ANALFABETOS	197	232	268	36,27%	15,68%
ESTUDIOS PRIMARIOS INCOMPLETOS	3.501	3.926	4.574	30,63%	16,50%
ESTUDIOS PRIMARIOS COMPLETOS	1.171	1.471	1.745	49,09%	18,68%
ESTUDIOS SECUNDARIOS	16.583	18.020	21.482	29,54%	19,21%
PROGRAMAS FORM. PROFESIONAL	1.284	1.257	1.626	26,61%	29,33%
EDUCACIÓN GENERAL	15.299	16.763	19.856	29,79%	18,45%
ESTUDIOS POSTSECUNDARIOS	1.648	1.716	2.025	22,85%	18,03%
TÉCNICOS PROF. SUPERIORES	603	620	821	36,21%	32,54%
PRIMER CICLO	576	544	631	9,61%	16,13%
SEGUNDO Y TERCER CICLO	464	543	562	21,28%	3,50%
OTROS	6	9	10	66,67%	11,11%
TOTAL AMBOS SEXOS	23.100	25.364	30.094	30,28%	18,65%
HOMBRES					
ANALFABETOS	75	125	157	109,33%	25,94%
ESTUDIOS PRIMARIOS INCOMPLETOS	1.382	1.829	2.290	65,70%	25,18%
ESTUDIOS PRIMARIOS COMPLETOS	401	627	771	92,51%	23,09%
ESTUDIOS SECUNDARIOS	4.993	6.556	8.717	74,57%	32,96%
PROGRAMAS FORM. PROFESIONAL	246	319	454	84,30%	42,17%
EDUCACIÓN GENERAL	4.747	6.236	8.263	74,06%	32,49%
ESTUDIOS POSTSECUNDARIOS	424	448	568	33,88%	26,81%
TÉCNICOS PROF. SUPERIORES	154	158	230	49,67%	45,57%
PRIMER CICLO	143	139	165	15,12%	18,99%
SEGUNDO Y TERCER CICLO	125	147	169	35,29%	14,74%
OTROS	2	4	4	100,00%	0,00%
TOTAL HOMBRES	7.275	9.584	12.503	71,86%	30,45%
MUJERES					
ANALFABETAS	122	107	111	-8,77%	3,74%
ESTUDIOS PRIMARIOS INCOMPLETOS	2.119	2.097	2.284	7,75%	8,92%
ESTUDIOS PRIMARIOS COMPLETOS	770	844	974	26,49%	15,40%
ESTUDIOS SECUNDARIOS	11.590	11.464	12.765	10,14%	11,35%
PROGRAMAS FORM. PROFESIONAL	1.038	938	1.172	12,91%	24,96%
EDUCACIÓN GENERAL	10.552	10.526	11.593	9,87%	10,14%
ESTUDIOS POSTSECUNDARIOS	1.224	1.268	1.457	19,03%	14,93%
TÉCNICOS PROF. SUPERIORES	449	462	591	31,60%	28,09%
PRIMER CICLO	433	405	466	7,78%	15,14%
SEGUNDO Y TERCER CICLO	339	396	394	16,13%	-0,67%
OTROS	3	5	6	100,00%	20,00%
TOTAL MUJERES	15.825	15.780	17.591	11,16%	11,48%

TABLA Nº 1.2.8. FUENTE: SISPE.

PARO REGISTRADO POR SEXO Y NIVEL DE ESTUDIOS TERMINADOS					
CUARTO TRIMESTRE DE 2008					
PROVINCIA DE CIUDAD REAL					
	VALOR MEDIO 4º TRIM. 2007	VALOR MEDIO 3º TRIM. 2008	VALOR MEDIO 4º TRIM. 2008	VARIACIÓN INTERANUAL (%)	VARIACIÓN INTERTRIMESTRAL (%)
AMBOS SEXOS					
ANALFABETOS	265	381	450	69,69%	18,13%
ESTUDIOS PRIMARIOS INCOMPLETOS	2.877	3.583	4.388	52,51%	22,47%
ESTUDIOS PRIMARIOS COMPLETOS	790	1.133	1.531	93,84%	35,14%
ESTUDIOS SECUNDARIOS	20.176	22.845	27.790	37,74%	21,64%
PROGRAMAS FORM. PROFESIONAL	1.412	1.408	1.808	28,10%	28,46%
EDUCACIÓN GENERAL	18.764	21.438	25.981	38,46%	21,19%
ESTUDIOS POSTSECUNDARIOS	2.223	2.492	2.814	26,59%	12,91%
TÉCNICOS PROF. SUPERIORES	878	888	1.159	31,95%	30,47%
PRIMER CICLO	653	758	760	16,39%	0,18%
SEGUNDO Y TERCER CICLO	688	840	889	29,23%	5,79%
OTROS	4	6	7	75,00%	16,67%
TOTAL AMBOS SEXOS	26.331	30.434	36.972	40,41%	21,48%
HOMBRES					
ANALFABETOS	119	226	289	143,14%	28,02%
ESTUDIOS PRIMARIOS INCOMPLETOS	1.198	1.821	2.445	104,17%	34,31%
ESTUDIOS PRIMARIOS COMPLETOS	255	477	720	181,85%	50,87%
ESTUDIOS SECUNDARIOS	6.345	9.026	12.163	91,70%	34,75%
PROGRAMAS FORM. PROFESIONAL	250	336	466	86,78%	38,65%
EDUCACIÓN GENERAL	6.095	8.690	11.696	91,90%	34,60%
ESTUDIOS POSTSECUNDARIOS	545	669	793	45,35%	18,49%
TÉCNICOS PROF. SUPERIORES	209	228	324	55,27%	41,90%
PRIMER CICLO	147	190	197	34,01%	3,50%
SEGUNDO Y TERCER CICLO	189	247	267	41,52%	7,95%
OTROS	1	3	5	400,00%	66,67%
TOTAL HOMBRES	8.462	12.219	16.410	93,92%	34,30%
MUJERES					
ANALFABETAS	146	155	160	9,82%	3,66%
ESTUDIOS PRIMARIOS INCOMPLETOS	1.680	1.763	1.943	15,68%	10,23%
ESTUDIOS PRIMARIOS COMPLETOS	534	656	811	51,78%	23,69%
ESTUDIOS SECUNDARIOS	13.831	13.819	15.627	12,98%	13,08%
PROGRAMAS FORM. PROFESIONAL	1.162	1.071	1.342	15,49%	25,26%
EDUCACIÓN GENERAL	12.669	12.748	14.285	12,75%	12,06%
ESTUDIOS POSTSECUNDARIOS	1.678	1.823	2.021	20,48%	10,86%
TÉCNICOS PROF. SUPERIORES	670	660	835	24,69%	26,52%
PRIMER CICLO	506	568	563	11,27%	-0,94%
SEGUNDO Y TERCER CICLO	499	593	622	24,58%	4,89%
OTROS	3	3	2	-33,33%	-33,33%
TOTAL MUJERES	17.869	18.215	20.563	15,07%	12,89%

TABLA Nº 1.2.9. FUENTE: SISPE.

PARO REGISTRADO POR SEXO Y NIVEL DE ESTUDIOS TERMINADOS

CUARTO TRIMESTRE DE 2008

PROVINCIA DE CUENCA

	VALOR MEDIO 4º TRIM. 2007	VALOR MEDIO 3º TRIM. 2008	VALOR MEDIO 4º TRIM. 2008	VARIACIÓN INTERANUAL (%)	VARIACIÓN INTERTRIMESTRAL (%)
AMBOS SEXOS					
ANALFABETOS	88	125	166	87,92%	33,16%
ESTUDIOS PRIMARIOS INCOMPLETOS	1.240	1.732	2.144	72,86%	23,76%
ESTUDIOS PRIMARIOS COMPLETOS	252	389	460	82,17%	18,27%
ESTUDIOS SECUNDARIOS	5.602	6.087	7.775	38,80%	27,74%
PROGRAMAS FORM. PROFESIONAL	501	495	659	31,54%	33,04%
EDUCACIÓN GENERAL	5.101	5.592	7.116	39,52%	27,27%
ESTUDIOS POSTSECUNDARIOS	719	757	889	23,60%	17,39%
TÉCNICOS PROF. SUPERIORES	247	261	347	40,16%	32,99%
PRIMER CICLO	273	257	294	7,44%	14,27%
SEGUNDO Y TERCER CICLO	196	236	246	25,51%	4,24%
OTROS	2	3	2	0,00%	-33,33%
TOTAL AMBOS SEXOS	7.902	9.090	11.434	44,70%	25,79%
ANALFABETOS					
ANALFABETOS	44	73	104	138,17%	43,12%
ESTUDIOS PRIMARIOS INCOMPLETOS	601	985	1.277	112,53%	29,68%
ESTUDIOS PRIMARIOS COMPLETOS	79	181	232	194,49%	28,23%
ESTUDIOS SECUNDARIOS	1.757	2.328	3.333	89,73%	43,15%
PROGRAMAS FORM. PROFESIONAL	98	133	183	85,76%	37,00%
EDUCACIÓN GENERAL	1.658	2.195	3.150	89,97%	43,52%
ESTUDIOS POSTSECUNDARIOS	166	205	293	76,66%	42,53%
TÉCNICOS PROF. SUPERIORES	53	74	111	110,06%	49,78%
PRIMER CICLO	62	61	92	49,19%	50,00%
SEGUNDO Y TERCER CICLO	51	69	87	71,24%	27,18%
OTROS	0	1	2	200,00%	100,00%
TOTAL HOMBRES	2.646	3.772	5.239	98,01%	38,88%
ANALFABETAS					
ANALFABETAS	45	52	62	38,81%	19,23%
ESTUDIOS PRIMARIOS INCOMPLETOS	639	747	867	35,56%	15,97%
ESTUDIOS PRIMARIOS COMPLETOS	174	208	228	31,29%	9,62%
ESTUDIOS SECUNDARIOS	3.845	3.759	4.442	15,54%	18,19%
PROGRAMAS FORM. PROFESIONAL	403	362	476	18,29%	31,58%
EDUCACIÓN GENERAL	3.442	3.397	3.966	15,21%	16,76%
ESTUDIOS POSTSECUNDARIOS	553	552	596	7,71%	8,04%
TÉCNICOS PROF. SUPERIORES	194	186	235	21,10%	26,30%
PRIMER CICLO	212	196	202	-4,72%	3,07%
SEGUNDO Y TERCER CICLO	145	167	159	9,43%	-5,18%
OTROS	2	2	0	-100,00%	-100,00%
TOTAL MUJERES	5.256	5.318	6.195	17,87%	16,50%

TABLA Nº 1.2.10. FUENTE: SISPE.

PARO REGISTRADO POR SEXO Y NIVEL DE ESTUDIOS TERMINADOS

CUARTO TRIMESTRE DE 2008

PROVINCIA DE GUADALAJARA

	VALOR MEDIO 4º TRIM. 2007	VALOR MEDIO 3º TRIM. 2008	VALOR MEDIO 4º TRIM. 2008	VARIACIÓN INTERANUAL (%)	VARIACIÓN INTERTRIMESTRAL (%)
AMBOS SEXOS					
ANALFABETOS	18	28	42	133,33%	48,24%
ESTUDIOS PRIMARIOS INCOMPLETOS	390	700	1.031	164,36%	47,36%
ESTUDIOS PRIMARIOS COMPLETOS	901	1.646	2.314	156,73%	40,55%
ESTUDIOS SECUNDARIOS	4.813	6.180	7.969	65,57%	28,94%
PROGRAMAS FORM. PROFESIONAL	520	636	839	61,18%	31,80%
EDUCACIÓN GENERAL	4.293	5.544	7.130	66,10%	28,61%
ESTUDIOS POSTSECUNDARIOS	967	1.239	1.447	49,60%	16,79%
TÉCNICOS PROF. SUPERIORES	379	474	578	52,59%	22,10%
PRIMER CICLO	253	313	372	47,23%	18,72%
SEGUNDO Y TERCER CICLO	326	437	481	47,59%	10,08%
OTROS	10	15	16	60,00%	6,67%
TOTAL AMBOS SEXOS	7.089	9.793	12.802	80,59%	30,72%
AMBOS SEXOS					
ANALFABETOS	12	19	29	138,89%	50,88%
ESTUDIOS PRIMARIOS INCOMPLETOS	238	456	658	176,47%	44,19%
ESTUDIOS PRIMARIOS COMPLETOS	506	1.005	1.477	192,02%	46,98%
ESTUDIOS SECUNDARIOS	1.867	2.690	3.733	99,96%	38,77%
PROGRAMAS FORM. PROFESIONAL	158	194	278	76,16%	43,47%
EDUCACIÓN GENERAL	1.709	2.496	3.455	102,17%	38,40%
ESTUDIOS POSTSECUNDARIOS	265	371	467	76,57%	25,97%
TÉCNICOS PROF. SUPERIORES	108	159	205	89,81%	29,20%
PRIMER CICLO	60	78	102	70,00%	30,77%
SEGUNDO Y TERCER CICLO	94	129	155	63,96%	19,59%
OTROS	2	5	6	200,00%	20,00%
TOTAL HOMBRES	2.887	4.541	6.364	120,41%	40,14%
MUJERES					
ANALFABETAS	6	9	13	116,67%	44,44%
ESTUDIOS PRIMARIOS INCOMPLETOS	152	243	373	145,39%	53,29%
ESTUDIOS PRIMARIOS COMPLETOS	396	642	837	111,63%	30,49%
ESTUDIOS SECUNDARIOS	2.946	3.490	4.235	43,77%	21,36%
PROGRAMAS FORM. PROFESIONAL	362	442	560	54,65%	26,68%
EDUCACIÓN GENERAL	2.584	3.048	3.675	42,24%	20,58%
ESTUDIOS POSTSECUNDARIOS	702	868	979	39,44%	12,87%
TÉCNICOS PROF. SUPERIORES	271	315	373	37,76%	18,52%
PRIMER CICLO	193	235	270	40,14%	14,73%
SEGUNDO Y TERCER CICLO	231	307	326	40,92%	6,07%
OTROS	7	10	10	42,86%	0,00%
TOTAL MUJERES	4.202	5.252	6.438	53,22%	22,59%

TABLA Nº 1.2.11. FUENTE: SISPE.

PARO REGISTRADO POR SEXO Y NIVEL DE ESTUDIOS TERMINADOS

CUARTO TRIMESTRE DE 2008

PROVINCIA DE TOLEDO

	VALOR MEDIO 4º TRIM. 2007	VALOR MEDIO 3º TRIM. 2008	VALOR MEDIO 4º TRIM. 2008	VARIACIÓN INTERANUAL (%)	VARIACIÓN INTERTRIMESTRAL (%)
AMBOS SEXOS					
ANALFABETOS	710	1.188	1.537	116,63%	29,37%
ESTUDIOS PRIMARIOS INCOMPLETOS	2.400	3.687	4.598	91,54%	24,70%
ESTUDIOS PRIMARIOS COMPLETOS	1.657	2.521	3.141	89,62%	24,62%
ESTUDIOS SECUNDARIOS	21.916	27.709	34.963	59,53%	26,18%
PROGRAMAS FORM. PROFESIONAL	1.501	1.798	2.381	58,69%	32,47%
EDUCACIÓN GENERAL	20.415	25.911	32.581	59,59%	25,74%
ESTUDIOS POSTSECUNDARIOS	2.053	2.608	2.944	43,38%	12,89%
TÉCNICOS PROF. SUPERIORES	845	1.039	1.282	51,74%	23,36%
PRIMER CICLO	555	712	753	35,53%	5,66%
SEGUNDO Y TERCER CICLO	632	839	885	40,01%	5,56%
OTROS	21	18	24	14,29%	33,33%
TOTAL AMBOS SEXOS	28.736	37.712	47.183	64,20%	25,11%
AMBOS SEXOS					
ANALFABETOS	356	755	1.005	182,47%	33,13%
ESTUDIOS PRIMARIOS INCOMPLETOS	1.149	2.227	2.963	157,83%	33,08%
ESTUDIOS PRIMARIOS COMPLETOS	679	1.284	1.738	155,89%	35,42%
ESTUDIOS SECUNDARIOS	6.919	11.408	16.303	135,64%	42,91%
PROGRAMAS FORM. PROFESIONAL	352	505	791	124,62%	56,57%
EDUCACIÓN GENERAL	6.567	10.903	15.513	136,23%	42,28%
ESTUDIOS POSTSECUNDARIOS	460	669	847	83,92%	26,49%
TÉCNICOS PROF. SUPERIORES	177	264	393	122,64%	49,18%
PRIMER CICLO	114	168	202	77,42%	20,28%
SEGUNDO Y TERCER CICLO	165	233	244	47,78%	5,01%
OTROS	5	5	7	40,00%	40,00%
TOTAL HOMBRES	9.563	16.342	22.856	139,00%	39,86%
MUJERES					
ANALFABETAS	354	434	533	50,47%	22,83%
ESTUDIOS PRIMARIOS INCOMPLETOS	1.251	1.460	1.634	30,64%	11,92%
ESTUDIOS PRIMARIOS COMPLETOS	977	1.237	1.403	43,55%	13,42%
ESTUDIOS SECUNDARIOS	14.997	16.301	18.659	24,42%	14,47%
PROGRAMAS FORM. PROFESIONAL	1.149	1.293	1.591	38,48%	23,05%
EDUCACIÓN GENERAL	13.849	15.008	17.069	23,25%	13,73%
ESTUDIOS POSTSECUNDARIOS	1.593	1.938	2.097	31,67%	8,19%
TÉCNICOS PROF. SUPERIORES	668	775	888	32,98%	14,57%
PRIMER CICLO	442	545	551	24,75%	1,16%
SEGUNDO Y TERCER CICLO	467	606	641	37,26%	5,78%
OTROS	16	12	17	6,25%	41,67%
TOTAL MUJERES	19.172	21.370	24.326	26,88%	13,83%

TABLA Nº 1.2.12. FUENTE: SISPE.

PARO REGISTRADO POR SEXOS Y ACTIVIDADES ECONÓMICAS EN CASTILLA-LA MANCHA Y SUS PROVINCIAS

CUARTO TRIMESTRE DE 2008

1.3

PARO REGISTRADO SEGÚN ACTIVIDADES ECONÓMICAS EN CASTILLA-LA MANCHA DURANTE EL CUARTO TRIMESTRE DE 2008

El paro registrado en Castilla-La Mancha por actividades económicas, considerando valores medios del trimestre, refleja que en el cuarto trimestre de 2008 el 53% de los parados registrados en Castilla-La Mancha lo están en el sector servicios (un punto menos que el trimestre anterior), con un total de 73.231 individuos. La construcción y el sector industrial son los siguientes sectores de actividad con mayores cifras de paro registrado tras los servicios, con un 22% y un 14% del paro registrado respectivamente y unos valores absolutos de 30.717 y 19.081 personas en situación de paro registrado respectivamente. El número de parados registrados en el colectivo "sin empleo anterior" se sitúa en 9.883 individuos, lo que supone en términos relativos el 7% del total regional. El paro en la agricultura supone el 4% del total de paro registrado por actividades económicas con 5.572 personas registradas en paro, de media, en el cuarto trimestre de 2008.

En cuanto a variaciones intertrimestrales del paro registrado por actividades económicas se produce un ascenso en la agricultura del 91,43%, mientras que en sector industrial el incremento intertrimestral es del 23,68%, en la construcción del 30,80% y en el sector servicios el ascenso es del 18,83%. Por último en el colectivo "sin empleo anterior" se produce un incremento del 10,47%. Dentro del sector servicios, baja el paro intertrimestral en el sector de educación en un 5,57%.

Respecto al mismo trimestre del año anterior, se produce un ascenso generalizado en todas las actividades económicas, donde destaca el que se produce en la agricultura con un 111,73%. Le sigue la construcción con un 102,29%, la industria con el 44,32%, el sector servicios donde se produce un incremento interanual del 36,40% y por último en el colectivo "sin empleo anterior" con un incremento del 17,23%. Dentro del sector servicios destacan los aumentos interanuales registrados en transporte, almacenamiento y comunicaciones (un 74%), en las actividades inmobiliarias (un 45,21% interanual) y en el sector de comercio, reparación de vehículos (un 45,31%). (Ver tabla 1.3.19).



GRÁFICO 1.3. FUENTE: SISPE. ELABORACIÓN PROPIA.

Durante el cuarto trimestre de 2008, el valor medio de los hombres registrados en paro en sector de la construcción es de 25.924, lo que supone el 41% de los varones en paro de la Región. El sector servicios registra el 37% del paro masculino registrado en Castilla-La Mancha en el cuarto trimestre de 2008, con un valor absoluto de 23.213 hombres, la industria registra 8.469 varones en paro que suponen un 13% del total regional. En la agricultura se registra el 5% con un cifra media de 3.309 hombres en paro, y por último el colectivo "sin empleo anterior" registró un 4%, durante el trimestre referencia, con 2.457 hombres. (Ver gráfico 1.3.1.).

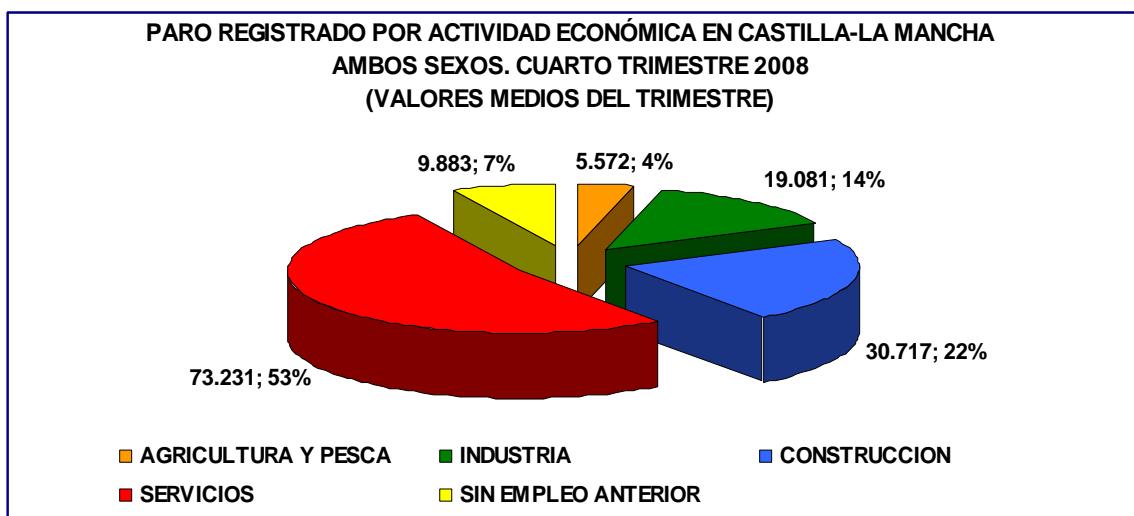

GRÁFICO 1.3.1. FUENTE: SISPE. ELABORACIÓN PROPIA.

En cuanto a las mujeres, el sector servicios es el que mayor paro registrado refleja, con un 67% del total de mujeres registradas en paro en Castilla-La Mancha para el periodo de estudio, con un valor absoluto de 50.018 mujeres. En el sector industrial, la cifra de paro femenino es de 10.613 mujeres, el 14% de las mujeres registradas en paro en Castilla-La Mancha en el cuarto trimestre de 2008. En la categoría “sin empleo anterior” el sexo femenino registra una cifra de paro de 7.426 mujeres, lo que supone el 10% del total. La construcción registra el 6% del total de paradas en el trimestre de referencia con una cifra de 4.793 mujeres. Por último, la agricultura registra el 3% del total de paradas en la región con 2.263 mujeres registradas. (Ver gráfico 1.3.2.).

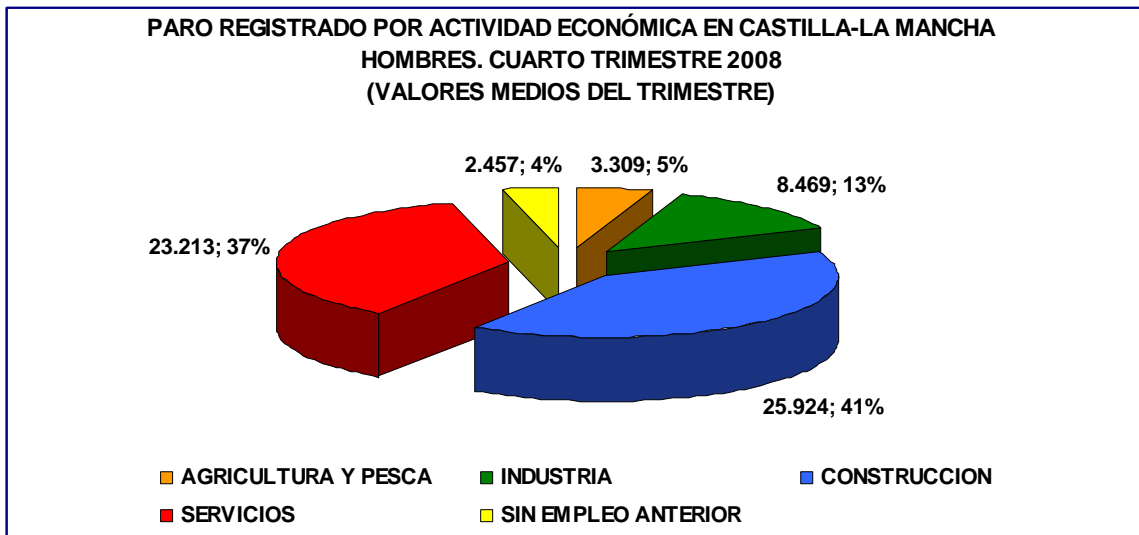

GRÁFICO 1.3.2. FUENTE: SISPE. ELABORACIÓN PROPIA.

A continuación se detallan las tablas de resultados de paro registrado por actividades económicas y sexos en Castilla-La Mancha y sus provincias durante el cuarto trimestre de 2008, las medias trimestrales y las tablas de comparación entre el trimestre de referencia y el mismo trimestre del año anterior (variación interanual) y el trimestre anterior (variación intertrimestral).

PARO REGISTRADO POR ACTIVIDADES ECONÓMICAS				
CUARTO TRIMESTRE DE 2008				
CASTILLA-LA MANCHA				
AMBOS SEXOS				
	31/10/2008	30/11/2008	31/12/2008	MEDIA TRIMESTRAL
A AGRICULT., GANADERIA, CAZA Y SILVICULTURA	5.339	5.703	5.639	5.560
B PESCA, ACUICULTURA	12	12	11	12
AGRICULTURA Y PESCA	5.351	5.715	5.650	5.572
C INDUSTRIAS EXTRACTIVAS	257	295	327	293
D INDUSTRIA MANUFACTURERA	16.657	18.473	19.975	18.368
E PROD. DISTR. ENERGIA ELECTRICA, GAS Y AGUA	388	408	464	420
INDUSTRIA	17.302	19.176	20.766	19.081
F CONSTRUCCION	26.778	29.517	35.857	30.717
CONSTRUCCION	26.778	29.517	35.857	30.717
G COMERCIO. REPARACION VEHICULOS Y ART. PERSON. Y DOMEST.	12.391	13.397	13.622	13.137
H HOSTELERIA	7.066	7.606	7.663	7.445
I TRANSPORTE, ALMACENAMIENTO Y COMUNICACIONES	3.166	3.533	4.025	3.575
J INTERMEDIACION FINANCIERA	443	437	447	442
K ACTIVIDADES INMOBILIARIAS	19.358	20.531	20.505	20.131
L ADMON. PUBLICA, DEFENSA Y SEGURIDAD SOCIAL	17.789	18.931	19.837	18.852
M EDUCACION	1.696	1.817	1.859	1.791
N ACTIV. SANITARIAS/VETERINAR SERVIC. SOCIAL	3.476	3.527	3.360	3.454
O OTRAS ACTIV. SOCIALES. SERVIC. A LA COMUNIDAD. SERV. PERS.	3.971	4.215	4.220	4.135
P HOGARES QUE EMPLEAN PERSONAL	275	262	260	266
Q ORGANISMOS EXTRATERRITORIALES	2	3	3	3
SERVICIOS	69.633	74.259	75.801	73.231
SIN EMPLEO ANTERIOR	9.884	10.022	9.743	9.883
TOTAL ACTIVIDAD ECONOMICA	128.948	138.689	147.817	138.485

TABLA Nº 1.3.1. FUENTE: SISPE.

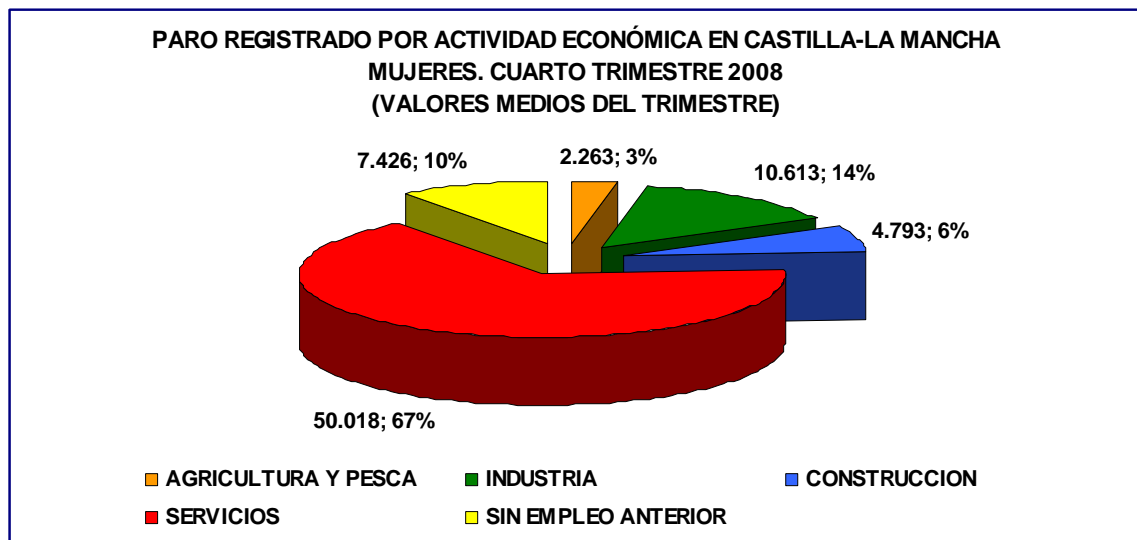
PARO REGISTRADO POR ACTIVIDADES ECONÓMICAS				
CUARTO TRIMESTRE DE 2008				
CASTILLA-LA MANCHA				
HOMBRES				
	31/10/2008	30/11/2008	31/12/2008	MEDIA TRIMESTRAL
A AGRICULT., GANADERIA, CAZA Y SILVICULTURA	3.234	3.356	3.317	3.302
B PESCA, ACUICULTURA	6	7	6	6
AGRICULTURA Y PESCA	3.240	3.363	3.323	3.309
C INDUSTRIAS EXTRACTIVAS	199	236	260	232
D INDUSTRIA MANUFACTURERA	6.860	8.009	9.090	7.986
E PROD. DISTR. ENERGIA ELECTRICA, GAS Y AGUA	226	241	285	251
INDUSTRIA	7.285	8.486	9.635	8.469
F CONSTRUCCION	22.090	24.673	31.010	25.924
CONSTRUCCION	22.090	24.673	31.010	25.924
G COMERCIO. REPARACION VEHICULOS Y ART. PERSON. Y DOMEST.	4.122	4.627	4.967	4.572
H HOSTELERIA	1.772	1.945	1.985	1.901
I TRANSPORTE, ALMACENAMIENTO Y COMUNICACIONES	2.051	2.342	2.743	2.379
J INTERMEDIACION FINANCIERA	158	163	168	163
K ACTIVIDADES INMOBILIARIAS	6.985	7.652	7.912	7.516
L ADMON. PUBLICA, DEFENSA Y SEGURIDAD SOCIAL	4.144	4.557	5.029	4.577
M EDUCACION	464	484	501	483
N ACTIV. SANITARIAS/VETERINAR SERVIC. SOCIAL	339	351	344	345
O OTRAS ACTIV. SOCIALES. SERVIC. A LA COMUNIDAD. SERV. PERS.	1.162	1.265	1.289	1.239
P HOGARES QUE EMPLEAN PERSONAL	41	35	36	37
Q ORGANISMOS EXTRATERRITORIALES	2	2	2	2
SERVICIOS	21.240	23.423	24.976	23.213
SIN EMPLEO ANTERIOR	2.546	2.443	2.381	2.457
TOTAL ACTIVIDAD ECONOMICA	56.401	62.388	71.325	63.371

TABLA Nº 1.3.2. FUENTE: SISPE.

PARO REGISTRADO POR ACTIVIDADES ECONÓMICAS				
CUARTO TRIMESTRE DE 2008				
CASTILLA-LA MANCHA				
MUJERES				
	31/10/2008	30/11/2008	31/12/2008	MEDIA TRIMESTRAL
A AGRICULT., GANADERIA, CAZA Y SILVICULTURA	2.105	2.347	2.322	2.258
B PESCA, ACUICULTURA	6	5	5	5
AGRICULTURA Y PESCA	2.111	2.352	2.327	2.263
C INDUSTRIAS EXTRACTIVAS	58	59	67	61
D INDUSTRIA MANUFACTURERA	9.797	10.464	10.885	10.382
E PROD. DISTR. ENERGIA ELECTRICA, GAS Y AGUA	162	167	179	169
INDUSTRIA	10.017	10.690	11.131	10.613
F CONSTRUCCION	4.688	4.844	4.847	4.793
CONSTRUCCION	4.688	4.844	4.847	4.793
G COMERCIO. REPARACION VEHICULOS Y ART. PERSON. Y DOMEST.	8.269	8.770	8.655	8.565
H HOSTELERIA	5.294	5.661	5.678	5.544
I TRANSPORTE, ALMACENAMIENTO Y COMUNICACIONES	1.115	1.191	1.282	1.196
J INTERMEDIACION FINANCIERA	285	274	279	279
K ACTIVIDADES INMOBILIARIAS	12.373	12.879	12.593	12.615
L ADMON. PUBLICA, DEFENSA Y SEGURIDAD SOCIAL	13.645	14.374	14.808	14.276
M EDUCACION	1.232	1.333	1.358	1.308
N ACTIV. SANITARIAS/VETERINAR SERVIC. SOCIAL	3.137	3.176	3.016	3.110
O OTRAS ACTIV. SOCIALES. SERVIC. A LA COMUNIDAD. SERV. PERS.	2.809	2.950	2.931	2.897
P HOGARES QUE EMPLEAN PERSONAL	234	227	224	228
Q ORGANISMOS EXTRATERRITORIALES	0	1	1	1
SERVICIOS	48.393	50.836	50.825	50.018
SIN EMPLEO ANTERIOR	7.338	7.579	7.362	7.426
TOTAL ACTIVIDAD ECONOMICA	72.547	76.301	76.492	75.113

TABLA Nº 1.3.3. FUENTE: SISPE.

PARO REGISTRADO POR ACTIVIDADES ECONÓMICAS				
CUARTO TRIMESTRE DE 2008				
PROVINCIA DE ALBACETE				
AMBOS SEXOS				
	31/10/2008	30/11/2008	31/12/2008	MEDIA TRIMESTRAL
A AGRICULT., GANADERIA, CAZA Y SILVICULTURA	1.150	1.338	1.348	1.279
B PESCA, ACUICULTURA	3	2	2	2
AGRICULTURA Y PESCA	1.153	1.340	1.350	1.281
C INDUSTRIAS EXTRACTIVAS	38	45	59	47
D INDUSTRIA MANUFACTURERA	4.276	4.614	4.843	4.578
E PROD. DISTR. ENERGIA ELECTRICA, GAS Y AGUA	97	104	105	102
INDUSTRIA	4.411	4.763	5.007	4.727
F CONSTRUCCION	5.061	5.527	6.339	5.642
CONSTRUCCION	5.061	5.527	6.339	5.642
G COMERCIO. REPARACION VEHICULOS Y ART. PERSON. Y DOMEST.	2.807	3.032	3.066	2.968
H HOSTELERIA	1.781	1.925	1.963	1.890
I TRANSPORTE, ALMACENAMIENTO Y COMUNICACIONES	654	730	859	748
J INTERMEDIACION FINANCIERA	89	89	89	89
K ACTIVIDADES INMOBILIARIAS	2.740	2.951	2.938	2.876
L ADMON. PUBLICA, DEFENSA Y SEGURIDAD SOCIAL	4.656	4.786	5.069	4.837
M EDUCACION	312	317	332	320
N ACTIV. SANITARIAS/VETERINAR SERVIC. SOCIAL	816	821	742	793
O OTRAS ACTIV. SOCIALES. SERVIC. A LA COMUNIDAD. SERV. PERS.	914	998	983	965
P HOGARES QUE EMPLEAN PERSONAL	86	83	74	81
Q ORGANISMOS EXTRATERRITORIALES	0	0	0	0
SERVICIOS	14.855	15.732	16.115	15.567
SIN EMPLEO ANTERIOR	2.893	2.904	2.831	2.876
TOTAL ACTIVIDAD ECONOMICA	28.373	30.266	31.642	30.094

TABLA Nº 1.3.4. FUENTE: SISPE.

PARO REGISTRADO POR ACTIVIDADES ECONÓMICAS				
CUARTO TRIMESTRE DE 2008				
PROVINCIA DE ALBACETE				
HOMBRES				
	31/10/2008	30/11/2008	31/12/2008	MEDIA TRIMESTRAL
A AGRICULT., GANADERIA, CAZA Y SILVICULTURA	636	726	737	700
B PESCA, ACUICULTURA	1	1	1	1
AGRICULTURA Y PESCA	637	727	738	701
C INDUSTRIAS EXTRACTIVAS	30	36	43	36
D INDUSTRIA MANUFACTURERA	1.601	1.814	2.005	1.807
E PROD. DISTR. ENERGIA ELECTRICA, GAS Y AGUA	52	61	65	59
INDUSTRIA	1.683	1.911	2.113	1.902
F CONSTRUCCION	3.834	4.271	5.100	4.402
CONSTRUCCION	3.834	4.271	5.100	4.402
G COMERCIO. REPARACION VEHICULOS Y ART. PERSON. Y DOMEST.	948	1.059	1.107	1.038
H HOSTELERIA	401	450	478	443
I TRANSPORTE, ALMACENAMIENTO Y COMUNICACIONES	445	511	607	521
J INTERMEDIACION FINANCIERA	30	31	35	32
K ACTIVIDADES INMOBILIARIAS	992	1.117	1.130	1.080
L ADMON. PUBLICA, DEFENSA Y SEGURIDAD SOCIAL	1.174	1.240	1.377	1.264
M EDUCACION	83	81	81	82
N ACTIV. SANITARIAS/VETERINAR SERVIC. SOCIAL	64	68	65	66
O OTRAS ACTIV. SOCIALES. SERVIC. A LA COMUNIDAD. SERV. PERS.	259	312	318	296
P HOGARES QUE EMPLEAN PERSONAL	6	5	5	5
Q ORGANISMOS EXTRATERRITORIALES	0	0	0	0
SERVICIOS	4.402	4.874	5.203	4.826
SIN EMPLEO ANTERIOR	683	672	660	672
TOTAL ACTIVIDAD ECONOMICA	11.239	12.455	13.814	12.503

TABLA Nº 1.3.5. FUENTE: SISPE.

PARO REGISTRADO POR ACTIVIDADES ECONÓMICAS				
CUARTO TRIMESTRE DE 2008				
PROVINCIA DE ALBACETE				
MUJERES				
	31/10/2008	30/11/2008	31/12/2008	MEDIA TRIMESTRAL
A AGRICULT., GANADERIA, CAZA Y SILVICULTURA	514	612	611	579
B PESCA, ACUICULTURA	2	1	1	1
AGRICULTURA Y PESCA	516	613	612	580
C INDUSTRIAS EXTRACTIVAS	8	9	16	11
D INDUSTRIA MANUFACTURERA	2.675	2.800	2.838	2.771
E PROD. DISTR. ENERGIA ELECTRICA, GAS Y AGUA	45	43	40	43
INDUSTRIA	2.728	2.852	2.894	2.825
F CONSTRUCCION	1.227	1.256	1.239	1.241
CONSTRUCCION	1.227	1.256	1.239	1.241
G COMERCIO. REPARACION VEHICULOS Y ART. PERSON. Y DOMEST.	1.859	1.973	1.959	1.930
H HOSTELERIA	1.380	1.475	1.485	1.447
I TRANSPORTE, ALMACENAMIENTO Y COMUNICACIONES	209	219	252	227
J INTERMEDIACION FINANCIERA	59	58	54	57
K ACTIVIDADES INMOBILIARIAS	1.748	1.834	1.808	1.797
L ADMON. PUBLICA, DEFENSA Y SEGURIDAD SOCIAL	3.482	3.546	3.692	3.573
M EDUCACION	229	236	251	239
N ACTIV. SANITARIAS/VETERINAR SERVIC. SOCIAL	752	753	677	727
O OTRAS ACTIV. SOCIALES. SERVIC. A LA COMUNIDAD. SERV. PERS.	655	686	665	669
P HOGARES QUE EMPLEAN PERSONAL	80	78	69	76
Q ORGANISMOS EXTRATERRITORIALES	0	0	0	0
SERVICIOS	10.453	10.858	10.912	10.741
SIN EMPLEO ANTERIOR	2.210	2.232	2.171	2.204
TOTAL ACTIVIDAD ECONOMICA	17.134	17.811	17.828	17.591

TABLA Nº 1.3.6. FUENTE: SISPE.

PARO REGISTRADO POR ACTIVIDADES ECONÓMICAS				
CUARTO TRIMESTRE DE 2008				
PROVINCIA DE CIUDAD REAL				
AMBOS SEXOS				
	31/10/2008	30/11/2008	31/12/2008	MEDIA TRIMESTRAL
A AGRICULT., GANADERIA, CAZA Y SILVICULTURA	2.155	2.211	2.087	2.151
B PESCA, ACUICULTURA	0	0	0	0
AGRICULTURA Y PESCA	2.155	2.211	2.087	2.151
C INDUSTRIAS EXTRACTIVAS	54	58	56	56
D INDUSTRIA MANUFACTURERA	3.596	3.893	4.372	3.954
E PROD. DISTR. ENERGIA ELECTRICA, GAS Y AGUA	75	80	98	84
INDUSTRIA	3.725	4.031	4.526	4.094
F CONSTRUCCION	7.600	8.487	10.780	8.956
CONSTRUCCION	7.600	8.487	10.780	8.956
G COMERCIO. REPARACION VEHICULOS Y ART. PERSON. Y DOMEST.	3.105	3.379	3.416	3.300
H HOSTELERIA	1.860	2.009	2.032	1.967
I TRANSPORTE, ALMACENAMIENTO Y COMUNICACIONES	610	704	802	705
J INTERMEDIACION FINANCIERA	108	105	110	108
K ACTIVIDADES INMOBILIARIAS	3.932	4.097	4.072	4.034
L ADMON. PUBLICA, DEFENSA Y SEGURIDAD SOCIAL	5.280	5.745	6.039	5.688
M EDUCACION	528	618	655	600
N ACTIV. SANITARIAS/VETERINAR SERVIC. SOCIAL	872	874	845	864
O OTRAS ACTIV. SOCIALES. SERVIC. A LA COMUNIDAD. SERV. PERS.	1.144	1.190	1.201	1.178
P HOGARES QUE EMPLEAN PERSONAL	49	49	53	50
Q ORGANISMOS EXTRATERRITORIALES	1	1	1	1
SERVICIOS	17.489	18.771	19.226	18.495
SIN EMPLEO ANTERIOR	3.253	3.318	3.258	3.276
TOTAL ACTIVIDAD ECONOMICA	34.222	36.818	39.877	36.972

TABLA Nº 1.3.7. FUENTE: SISPE.

PARO REGISTRADO POR ACTIVIDADES ECONÓMICAS				
CUARTO TRIMESTRE DE 2008				
PROVINCIA DE CIUDAD REAL				
HOMBRES				
	31/10/2008	30/11/2008	31/12/2008	MEDIA TRIMESTRAL
A AGRICULT., GANADERIA, CAZA Y SILVICULTURA	1.348	1.336	1.245	1.310
B PESCA, ACUICULTURA	0	0	0	0
AGRICULTURA Y PESCA	1.348	1.336	1.245	1.310
C INDUSTRIAS EXTRACTIVAS	49	52	49	50
D INDUSTRIA MANUFACTURERA	1.341	1.532	1.854	1.576
E PROD. DISTR. ENERGIA ELECTRICA, GAS Y AGUA	51	56	74	60
INDUSTRIA	1.441	1.640	1.977	1.686
F CONSTRUCCION	6.051	6.879	9.173	7.368
CONSTRUCCION	6.051	6.879	9.173	7.368
G COMERCIO. REPARACION VEHICULOS Y ART. PERSON. Y DOMEST.	979	1.115	1.196	1.097
H HOSTELERIA	459	503	499	487
I TRANSPORTE, ALMACENAMIENTO Y COMUNICACIONES	414	483	571	489
J INTERMEDIACION FINANCIERA	46	47	48	47
K ACTIVIDADES INMOBILIARIAS	1.188	1.281	1.341	1.270
L ADMON. PUBLICA, DEFENSA Y SEGURIDAD SOCIAL	1.262	1.442	1.584	1.429
M EDUCACION	119	151	168	146
N ACTIV. SANITARIAS/VETERINAR SERVIC. SOCIAL	81	80	74	78
O OTRAS ACTIV. SOCIALES. SERVIC. A LA COMUNIDAD. SERV. PERS.	307	316	324	316
P HOGARES QUE EMPLEAN PERSONAL	4	3	5	4
Q ORGANISMOS EXTRATERRITORIALES	1	1	1	1
SERVICIOS	4.860	5.422	5.811	5.364
SIN EMPLEO ANTERIOR	708	681	657	682
TOTAL ACTIVIDAD ECONOMICA	14.408	15.958	18.863	16.410

TABLA Nº 1.3.8. FUENTE: SISPE.

PARO REGISTRADO POR ACTIVIDADES ECONÓMICAS				
CUARTO TRIMESTRE DE 2008				
PROVINCIA DE CIUDAD REAL				
MUJERES				
	31/10/2008	30/11/2008	31/12/2008	MEDIA TRIMESTRAL
A AGRICULT., GANADERIA, CAZA Y SILVICULTURA	807	875	842	841
B PESCA, ACUICULTURA	0	0	0	0
AGRICULTURA Y PESCA	807	875	842	841
C INDUSTRIAS EXTRACTIVAS	5	6	7	6
D INDUSTRIA MANUFACTURERA	2.255	2.361	2.518	2.378
E PROD. DISTR. ENERGIA ELECTRICA, GAS Y AGUA	24	24	24	24
INDUSTRIA	2.284	2.391	2.549	2.408
F CONSTRUCCION	1.549	1.608	1.607	1.588
CONSTRUCCION	1.549	1.608	1.607	1.588
G COMERCIO. REPARACION VEHICULOS Y ART. PERSON. Y DOMEST.	2.126	2.264	2.220	2.203
H HOSTELERIA	1.401	1.506	1.533	1.480
I TRANSPORTE, ALMACENAMIENTO Y COMUNICACIONES	196	221	231	216
J INTERMEDIACION FINANCIERA	62	58	62	61
K ACTIVIDADES INMOBILIARIAS	2.744	2.816	2.731	2.764
L ADMON. PUBLICA, DEFENSA Y SEGURIDAD SOCIAL	4.018	4.303	4.455	4.259
M EDUCACION	409	467	487	454
N ACTIV. SANITARIAS/VETERINAR SERVIC. SOCIAL	791	794	771	785
O OTRAS ACTIV. SOCIALES. SERVIC. A LA COMUNIDAD. SERV. PERS.	837	874	877	863
P HOGARES QUE EMPLEAN PERSONAL	45	46	48	46
Q ORGANISMOS EXTRATERRITORIALES	0	0	0	0
SERVICIOS	12.629	13.349	13.415	13.131
SIN EMPLEO ANTERIOR	2.545	2.637	2.601	2.594
TOTAL ACTIVIDAD ECONOMICA	19.814	20.860	21.014	20.563

TABLA Nº 1.3.9. FUENTE: SISPE.

PARO REGISTRADO POR ACTIVIDADES ECONÓMICAS				
CUARTO TRIMESTRE DE 2008				
PROVINCIA DE CUENCA				
AMBOS SEXOS				
	31/10/2008	30/11/2008	31/12/2008	MEDIA TRIMESTRAL
A AGRICULT., GANADERIA, CAZA Y SILVICULTURA	530	572	589	564
B PESCA, ACUICULTURA	4	4	4	4
AGRICULTURA Y PESCA	534	576	593	568
C INDUSTRIAS EXTRACTIVAS	27	32	36	32
D INDUSTRIA MANUFACTURERA	1.103	1.224	1.292	1.206
E PROD. DISTR. ENERGIA ELECTRICA, GAS Y AGUA	19	19	26	21
INDUSTRIA	1.149	1.275	1.354	1.259
F CONSTRUCCION	2.202	2.459	3.106	2.589
CONSTRUCCION	2.202	2.459	3.106	2.589
G COMERCIO. REPARACION VEHICULOS Y ART. PERSON. Y DOMEST.	1.004	1.106	1.102	1.071
H HOSTELERIA	694	776	755	742
I TRANSPORTE, ALMACENAMIENTO Y COMUNICACIONES	295	326	382	334
J INTERMEDIACION FINANCIERA	45	43	44	44
K ACTIVIDADES INMOBILIARIAS	1.010	1.109	1.122	1.080
L ADMON. PUBLICA, DEFENSA Y SEGURIDAD SOCIAL	1.709	1.860	1.932	1.834
M EDUCACION	140	143	145	143
N ACTIV. SANITARIAS/VETERINAR SERVIC. SOCIAL	333	343	303	326
O OTRAS ACTIV. SOCIALES. SERVIC. A LA COMUNIDAD. SERV. PERS.	333	345	351	343
P HOGARES QUE EMPLEAN PERSONAL	28	29	26	28
Q ORGANISMOS EXTRATERRITORIALES	0	0	0	0
SERVICIOS	5.591	6.080	6.162	5.944
SIN EMPLEO ANTERIOR	1.052	1.106	1.062	1.073
TOTAL ACTIVIDAD ECONOMICA	10.528	11.496	12.277	11.434

TABLA Nº 1.3.10. FUENTE: SISPE.

PARO REGISTRADO POR ACTIVIDADES ECONÓMICAS				
CUARTO TRIMESTRE DE 2008				
PROVINCIA DE CUENCA				
HOMBRES				
	31/10/2008	30/11/2008	31/12/2008	MEDIA TRIMESTRAL
A AGRICULT., GANADERIA, CAZA Y SILVICULTURA	280	301	305	295
B PESCA, ACUICULTURA	3	3	3	3
AGRICULTURA Y PESCA	283	304	308	298
C INDUSTRIAS EXTRACTIVAS	18	25	28	24
D INDUSTRIA MANUFACTURERA	434	537	590	520
E PROD. DISTR. ENERGIA ELECTRICA, GAS Y AGUA	18	17	22	19
INDUSTRIA	470	579	640	563
F CONSTRUCCION	1.900	2.132	2.779	2.270
CONSTRUCCION	1.900	2.132	2.779	2.270
G COMERCIO. REPARACION VEHICULOS Y ART. PERSON. Y DOMEST.	320	369	391	360
H HOSTELERIA	164	198	193	185
I TRANSPORTE, ALMACENAMIENTO Y COMUNICACIONES	193	228	276	232
J INTERMEDIACION FINANCIERA	17	19	20	19
K ACTIVIDADES INMOBILIARIAS	375	446	482	434
L ADMON. PUBLICA, DEFENSA Y SEGURIDAD SOCIAL	386	427	465	426
M EDUCACION	30	31	40	34
N ACTIV. SANITARIAS/VETERINAR SERVIC. SOCIAL	34	33	34	34
O OTRAS ACTIV. SOCIALES. SERVIC. A LA COMUNIDAD. SERV. PERS.	84	89	83	85
P HOGARES QUE EMPLEAN PERSONAL	7	4	3	5
Q ORGANISMOS EXTRATERRITORIALES	0	0	0	0
SERVICIOS	1.610	1.844	1.987	1.814
SIN EMPLEO ANTERIOR	318	286	276	293
TOTAL ACTIVIDAD ECONOMICA	4.581	5.145	5.990	5.239

TABLA Nº 1.3.11. FUENTE: SISPE.

PARO REGISTRADO POR ACTIVIDADES ECONÓMICAS				
CUARTO TRIMESTRE DE 2008				
PROVINCIA DE CUENCA				
MUJERES				
	31/10/2008	30/11/2008	31/12/2008	MEDIA TRIMESTRAL
A AGRICULT., GANADERIA, CAZA Y SILVICULTURA	250	271	284	268
B PESCA, ACUICULTURA	1	1	1	1
AGRICULTURA Y PESCA	251	272	285	269
C INDUSTRIAS EXTRACTIVAS	9	7	8	8
D INDUSTRIA MANUFACTURERA	669	687	702	686
E PROD. DISTR. ENERGIA ELECTRICA, GAS Y AGUA	1	2	4	2
INDUSTRIA	679	696	714	696
F CONSTRUCCION	302	327	327	319
CONSTRUCCION	302	327	327	319
G COMERCIO. REPARACION VEHICULOS Y ART. PERSON. Y DOMEST.	684	737	711	711
H HOSTELERIA	530	578	562	557
I TRANSPORTE, ALMACENAMIENTO Y COMUNICACIONES	102	98	106	102
J INTERMEDIACION FINANCIERA	28	24	24	25
K ACTIVIDADES INMOBILIARIAS	635	663	640	646
L ADMON. PUBLICA, DEFENSA Y SEGURIDAD SOCIAL	1.323	1.433	1.467	1.408
M EDUCACION	110	112	105	109
N ACTIV. SANITARIAS/VETERINAR SERVIC. SOCIAL	299	310	269	293
O OTRAS ACTIV. SOCIALES. SERVIC. A LA COMUNIDAD. SERV. PERS.	249	256	268	258
P HOGARES QUE EMPLEAN PERSONAL	21	25	23	23
Q ORGANISMOS EXTRATERRITORIALES	0	0	0	0
SERVICIOS	3.981	4.236	4.175	4.131
SIN EMPLEO ANTERIOR	734	820	786	780
TOTAL ACTIVIDAD ECONOMICA	5.947	6.351	6.287	6.195

TABLA Nº 1.3.12. FUENTE: SISPE.

PARO REGISTRADO POR ACTIVIDADES ECONÓMICAS				
CUARTO TRIMESTRE DE 2008				
PROVINCIA DE GUADALAJARA				
AMBOS SEXOS				
	31/10/2008	30/11/2008	31/12/2008	MEDIA TRIMESTRAL
A AGRICULT., GANADERIA, CAZA Y SILVICULTURA	171	187	216	191
B PESCA, ACUICULTURA	2	2	0	1
AGRICULTURA Y PESCA	173	189	216	193
C INDUSTRIAS EXTRACTIVAS	46	52	59	52
D INDUSTRIA MANUFACTURERA	997	1.123	1.275	1.132
E PROD. DISTR. ENERGIA ELECTRICA, GAS Y AGUA	41	44	43	43
INDUSTRIA	1.084	1.219	1.377	1.227
F CONSTRUCCION	1.922	2.201	2.545	2.223
CONSTRUCCION	1.922	2.201	2.545	2.223
G COMERCIO. REPARACION VEHICULOS Y ART. PERSON. Y DOMEST.	1.324	1.450	1.478	1.417
H HOSTELERIA	674	717	724	705
I TRANSPORTE, ALMACENAMIENTO Y COMUNICACIONES	606	689	791	695
J INTERMEDIACION FINANCIERA	75	69	70	71
K ACTIVIDADES INMOBILIARIAS	3.434	3.710	3.642	3.595
L ADMON. PUBLICA, DEFENSA Y SEGURIDAD SOCIAL	953	1.059	1.105	1.039
M EDUCACION	236	237	209	227
N ACTIV. SANITARIAS/VETERINAR SERVIC. SOCIAL	374	393	362	376
O OTRAS ACTIV. SOCIALES. SERVIC. A LA COMUNIDAD. SERV. PERS.	420	455	446	440
P HOGARES QUE EMPLEAN PERSONAL	23	22	21	22
Q ORGANISMOS EXTRATERRITORIALES	0	0	0	0
SERVICIOS	8.119	8.801	8.848	8.589
SIN EMPLEO ANTERIOR	565	582	566	571
TOTAL ACTIVIDAD ECONOMICA	11.863	12.992	13.552	12.802

TABLA Nº 1.3.13. FUENTE: SISPE.

PARO REGISTRADO POR ACTIVIDADES ECONÓMICAS				
CUARTO TRIMESTRE DE 2008				
PROVINCIA DE GUADALAJARA				
HOMBRES				
	31/10/2008	30/11/2008	31/12/2008	MEDIA TRIMESTRAL
A AGRICULT., GANADERIA, CAZA Y SILVICULTURA	118	129	157	135
B PESCA, ACUICULTURA	1	1	0	1
AGRICULTURA Y PESCA	119	130	157	135
C INDUSTRIAS EXTRACTIVAS	27	32	43	34
D INDUSTRIA MANUFACTURERA	550	642	780	657
E PROD. DISTR. ENERGIA ELECTRICA, GAS Y AGUA	33	36	35	35
INDUSTRIA	610	710	858	726
F CONSTRUCCION	1.679	1.948	2.278	1.968
CONSTRUCCION	1.679	1.948	2.278	1.968
G COMERCIO. REPARACION VEHICULOS Y ART. PERSON. Y DOMEST.	483	543	581	536
H HOSTELERIA	195	194	195	195
I TRANSPORTE, ALMACENAMIENTO Y COMUNICACIONES	333	397	473	401
J INTERMEDIACION FINANCIERA	27	27	29	28
K ACTIVIDADES INMOBILIARIAS	1.421	1.575	1.576	1.524
L ADMON. PUBLICA, DEFENSA Y SEGURIDAD SOCIAL	265	302	345	304
M EDUCACION	84	80	70	78
N ACTIV. SANITARIAS/VETERINAR SERVIC. SOCIAL	47	50	53	50
O OTRAS ACTIV. SOCIALES. SERVIC. A LA COMUNIDAD. SERV. PERS.	152	163	163	159
P HOGARES QUE EMPLEAN PERSONAL	7	6	6	6
Q ORGANISMOS EXTRATERRITORIALES	0	0	0	0
SERVICIOS	3.014	3.337	3.491	3.281
SIN EMPLEO ANTERIOR	254	254	253	254
TOTAL ACTIVIDAD ECONOMICA	5.676	6.379	7.037	6.364

TABLA Nº 1.3.14. FUENTE: SISPE.

PARO REGISTRADO POR ACTIVIDADES ECONÓMICAS				
CUARTO TRIMESTRE DE 2008				
PROVINCIA DE GUADALAJARA				
MUJERES				
	31/10/2008	30/11/2008	31/12/2008	MEDIA TRIMESTRAL
A AGRICULT., GANADERIA, CAZA Y SILVICULTURA	53	58	59	57
B PESCA, ACUICULTURA	1	1	0	1
AGRICULTURA Y PESCA	54	59	59	57
C INDUSTRIAS EXTRACTIVAS	19	20	16	18
D INDUSTRIA MANUFACTURERA	447	481	495	474
E PROD. DISTR. ENERGIA ELECTRICA, GAS Y AGUA	8	8	8	8
INDUSTRIA	474	509	519	501
F CONSTRUCCION	243	253	267	254
CONSTRUCCION	243	253	267	254
G COMERCIO. REPARACION VEHICULOS Y ART. PERSON. Y DOMEST.	841	907	897	882
H HOSTELERIA	479	523	529	510
I TRANSPORTE, ALMACENAMIENTO Y COMUNICACIONES	273	292	318	294
J INTERMEDIACION FINANCIERA	48	42	41	44
K ACTIVIDADES INMOBILIARIAS	2.013	2.135	2.066	2.071
L ADMON. PUBLICA, DEFENSA Y SEGURIDAD SOCIAL	688	757	760	735
M EDUCACION	152	157	139	149
N ACTIV. SANITARIAS/VETERINAR SERVIC. SOCIAL	327	343	309	326
O OTRAS ACTIV. SOCIALES. SERVIC. A LA COMUNIDAD. SERV. PERS.	268	292	283	281
P HOGARES QUE EMPLEAN PERSONAL	16	16	15	16
Q ORGANISMOS EXTRATERRITORIALES	0	0	0	0
SERVICIOS	5.105	5.464	5.357	5.309
SIN EMPLEO ANTERIOR	311	328	313	317
TOTAL ACTIVIDAD ECONOMICA	6.187	6.613	6.515	6.438

TABLA Nº 1.3.15. FUENTE: SISPE.

PARO REGISTRADO POR ACTIVIDADES ECONÓMICAS				
CUARTO TRIMESTRE DE 2008				
PROVINCIA DE TOLEDO				
AMBOS SEXOS				
	31/10/2008	30/11/2008	31/12/2008	MEDIA TRIMESTRAL
A AGRICULT., GANADERIA, CAZA Y SILVICULTURA	1.333	1.395	1.399	1.376
B PESCA, ACUICULTURA	3	4	5	4
AGRICULTURA Y PESCA	1.336	1.399	1.404	1.380
C INDUSTRIAS EXTRACTIVAS	92	108	117	106
D INDUSTRIA MANUFACTURERA	6.685	7.619	8.193	7.499
E PROD. DISTR. ENERGIA ELECTRICA, GAS Y AGUA	156	161	192	170
INDUSTRIA	6.933	7.888	8.502	7.774
F CONSTRUCCION	9.993	10.843	13.087	11.308
CONSTRUCCION	9.993	10.843	13.087	11.308
G COMERCIO. REPARACION VEHICULOS Y ART. PERSON. Y DOMEST.	4.151	4.430	4.560	4.380
H HOSTELERIA	2.057	2.179	2.189	2.142
I TRANSPORTE, ALMACENAMIENTO Y COMUNICACIONES	1.001	1.084	1.191	1.092
J INTERMEDIACION FINANCIERA	126	131	134	130
K ACTIVIDADES INMOBILIARIAS	8.242	8.664	8.731	8.546
L ADMON. PUBLICA, DEFENSA Y SEGURIDAD SOCIAL	5.191	5.481	5.692	5.455
M EDUCACION	480	502	518	500
N ACTIV. SANITARIAS/VETERINAR SERVIC. SOCIAL	1.081	1.096	1.108	1.095
O OTRAS ACTIV. SOCIALES. SERVIC. A LA COMUNIDAD. SERV. PERS.	1.160	1.227	1.239	1.209
P HOGARES QUE EMPLEAN PERSONAL	89	79	86	85
Q ORGANISMOS EXTRATERRITORIALES	1	2	2	2
SERVICIOS	23.579	24.875	25.450	24.635
SIN EMPLEO ANTERIOR	2.121	2.112	2.026	2.086
TOTAL ACTIVIDAD ECONOMICA	43.962	47.117	50.469	47.183

TABLA Nº 1.3.16. FUENTE: SISPE.

PARO REGISTRADO POR ACTIVIDADES ECONÓMICAS				
CUARTO TRIMESTRE DE 2008				
PROVINCIA DE TOLEDO				
HOMBRES				
	31/10/2008	30/11/2008	31/12/2008	MEDIA TRIMESTRAL
A AGRICULT., GANADERIA, CAZA Y SILVICULTURA	852	864	873	863
B PESCA, ACUICULTURA	1	2	2	2
AGRICULTURA Y PESCA	853	866	875	865
C INDUSTRIAS EXTRACTIVAS	75	91	97	88
D INDUSTRIA MANUFACTURERA	2.934	3.484	3.861	3.426
E PROD. DISTR. ENERGIA ELECTRICA, GAS Y AGUA	72	71	89	77
INDUSTRIA	3.081	3.646	4.047	3.591
F CONSTRUCCION	8.626	9.443	11.680	9.916
CONSTRUCCION	8.626	9.443	11.680	9.916
G COMERCIO. REPARACION VEHICULOS Y ART. PERSON. Y DOMEST.	1.392	1.541	1.692	1.542
H HOSTELERIA	553	600	620	591
I TRANSPORTE, ALMACENAMIENTO Y COMUNICACIONES	666	723	816	735
J INTERMEDIACION FINANCIERA	38	39	36	38
K ACTIVIDADES INMOBILIARIAS	3.009	3.233	3.383	3.208
L ADMON. PUBLICA, DEFENSA Y SEGURIDAD SOCIAL	1.057	1.146	1.258	1.154
M EDUCACION	148	141	142	144
N ACTIV. SANITARIAS/VETERINAR SERVIC. SOCIAL	113	120	118	117
O OTRAS ACTIV. SOCIALES. SERVIC. A LA COMUNIDAD. SERV. PERS.	360	385	401	382
P HOGARES QUE EMPLEAN PERSONAL	17	17	17	17
Q ORGANISMOS EXTRATERRITORIALES	1	1	1	1
SERVICIOS	7.354	7.946	8.484	7.928
SIN EMPLEO ANTERIOR	583	550	535	556
TOTAL ACTIVIDAD ECONOMICA	20.497	22.451	25.621	22.856

TABLA Nº 1.3.17. FUENTE: SISPE.

PARO REGISTRADO POR ACTIVIDADES ECONÓMICAS				
CUARTO TRIMESTRE DE 2008				
PROVINCIA DE TOLEDO				
MUJERES				
	31/10/2008	30/11/2008	31/12/2008	MEDIA TRIMESTRAL
A AGRICULT., GANADERIA, CAZA Y SILVICULTURA	481	531	526	513
B PESCA, ACUICULTURA	2	2	3	2
AGRICULTURA Y PESCA	483	533	529	515
C INDUSTRIAS EXTRACTIVAS	17	17	20	18
D INDUSTRIA MANUFACTURERA	3.751	4.135	4.332	4.073
E PROD. DISTR. ENERGIA ELECTRICA, GAS Y AGUA	84	90	103	92
INDUSTRIA	3.852	4.242	4.455	4.183
F CONSTRUCCION	1.367	1.400	1.407	1.391
CONSTRUCCION	1.367	1.400	1.407	1.391
G COMERCIO. REPARACION VEHICULOS Y ART. PERSON. Y DOMEST.	2.759	2.889	2.868	2.839
H HOSTELERIA	1.504	1.579	1.569	1.551
I TRANSPORTE, ALMACENAMIENTO Y COMUNICACIONES	335	361	375	357
J INTERMEDIACION FINANCIERA	88	92	98	93
K ACTIVIDADES INMOBILIARIAS	5.233	5.431	5.348	5.337
L ADMON. PUBLICA, DEFENSA Y SEGURIDAD SOCIAL	4.134	4.335	4.434	4.301
M EDUCACION	332	361	376	356
N ACTIV. SANITARIAS/VETERINAR SERVIC. SOCIAL	968	976	990	978
O OTRAS ACTIV. SOCIALES. SERVIC. A LA COMUNIDAD. SERV. PERS.	800	842	838	827
P HOGARES QUE EMPLEAN PERSONAL	72	62	69	68
Q ORGANISMOS EXTRATERRITORIALES	0	1	1	1
SERVICIOS	16.225	16.929	16.966	16.707
SIN EMPLEO ANTERIOR	1.538	1.562	1.491	1.530
TOTAL ACTIVIDAD ECONOMICA	23.465	24.666	24.848	24.326

TABLA Nº 1.3.18. FUENTE: SISPE.

PARO REGISTRADO POR ACTIVIDADES ECONÓMICAS					
CUARTO TRIMESTRE DE 2008					
CASTILLA-LA MANCHA					
AMBOS SEXOS					
	VALOR MEDIO 4º TRIM. 2007	VALOR MEDIO 3º TRIM. 2008	VALOR MEDIO 4º TRIM. 2008	VARIACIÓN INTERANUAL (%)	VARIACIÓN INTERTRIMESTRAL (%)
A. AGRICULT., GANADERIA, CAZA Y SILVICULTURA	2.621	2.900	5.560	112,15%	91,74%
B. PESCA, ACUICULTURA	11	11	12	9,09%	9,09%
AGRICULTURA Y PESCA	2.632	2.911	5.572	111,73%	91,43%
C. INDUSTRIAS EXTRACTIVAS	155	196	293	89,44%	49,74%
D. INDUSTRIA MANUFACTURERA	12.776	14.890	18.368	43,77%	23,36%
E. PROD. DISTR. ENERGIA ELECTRICA, GAS Y AGUA	291	342	420	44,33%	22,93%
INDUSTRIA	13.222	15.428	19.081	44,32%	23,68%
F. CONSTRUCCION	15.185	23.484	30.717	102,29%	30,80%
CONSTRUCCION	15.185	23.484	30.717	102,29%	30,80%
G. COMERCIO. REPARACION VEHICULOS Y ART. PERSON. Y D.	9.041	10.693	13.137	45,31%	22,85%
H. HOSTELERIA	5.606	6.312	7.445	32,80%	17,95%
I. TRANSPORTE, ALMACENAMIENTO Y COMUNICAC.	2.054	2.591	3.575	74,01%	37,95%
J. INTERMEDIACION FINANCIERA	333	367	442	32,83%	20,64%
K. ACTIVIDADES INMOBILIARIAS	13.863	16.956	20.131	45,21%	18,73%
L. ADMON. PUBLICA, DEFENSA Y SEGURIDAD SOCIAL	15.309	16.725	18.852	23,15%	12,72%
M. EDUCACION	1.426	1.896	1.791	25,57%	-5,57%
N. ACTIV. SANITARIAS/VETERINAR SERVIC. SOCIAL	2.700	2.454	3.454	27,94%	40,74%
O. OTRAS ACTIV. SOCIALES. SERVI. A LA COMUNIDAD. SERV. PERS.	3.134	3.381	4.135	31,95%	22,32%
P. HOGARES QUE EMPLEAN PERSONAL	221	247	266	20,39%	7,70%
Q. ORGANISMOS EXTRATERRITORIALES	2	3	3	50,00%	0,00%
SERVICIOS	53.689	61.625	73.231	36,40%	18,83%
SIN EMPLEO ANTERIOR	8.430	8.946	9.883	17,23%	10,47%
TOTAL ACTIVIDAD ECONOMICA	93.158	112.393	138.485	48,66%	23,21%

TABLA Nº 1.3.19. FUENTE: SISPE.

PARO REGISTRADO POR ACTIVIDADES ECONÓMICAS					
CUARTO TRIMESTRE DE 2008					
CASTILLA-LA MANCHA					
HOMBRES					
	VALOR MEDIO 4º TRIM. 2007	VALOR MEDIO 3º TRIM. 2008	VALOR MEDIO 4º TRIM. 2008	VARIACIÓN INTERANUAL (%)	VARIACIÓN INTERTRIMESTRAL (%)
A. AGRICULT., GANADERIA, CAZA Y SILVICULTURA	1.128	1.532	3.302	192,76%	115,60%
B. PESCA, ACUICULTURA	7	6	6	-14,29%	0,00%
AGRICULTURA Y PESCA	1.135	1.537	3.309	191,51%	115,22%
C. INDUSTRIAS EXTRACTIVAS	115	152	232	100,87%	52,41%
D. INDUSTRIA MANUFACTURERA	3.833	5.749	7.986	108,38%	38,92%
E. PROD. DISTR. ENERGIA ELECTRICA, GAS Y AGUA	139	185	251	80,34%	35,50%
INDUSTRIA	4.087	6.086	8.469	107,21%	39,15%
F. CONSTRUCCION	10.323	18.968	25.924	151,12%	36,68%
CONSTRUCCION	10.323	18.968	25.924	151,12%	36,68%
G. COMERCIO. REPARACION VEHICULOS Y ART. PERSON. Y D.	2.518	3.327	4.572	81,55%	37,41%
H. HOSTELERIA	1.179	1.384	1.901	61,16%	37,36%
I. TRANSPORTE, ALMACENAMIENTO Y COMUNICAC.	1.141	1.648	2.379	108,47%	44,34%
J. INTERMEDIACION FINANCIERA	112	137	163	45,97%	19,27%
K. ACTIVIDADES INMOBILIARIAS	4.019	5.780	7.516	87,04%	30,03%
L. ADMON. PUBLICA, DEFENSA Y SEGURIDAD SOCIAL	3.427	3.755	4.577	33,53%	21,88%
M. EDUCACION	342	507	483	41,37%	-4,73%
N. ACTIV. SANITARIAS/VETERINAR SERVIC. SOCIAL	221	234	345	55,72%	47,08%
O. OTRAS ACTIV. SOCIALES. SERVI. A LA COMUNIDAD. SERV. PERS.	804	861	1.239	54,00%	43,81%
P. HOGARES QUE EMPLEAN PERSONAL	23	27	37	64,71%	40,00%
Q. ORGANISMOS EXTRATERRITORIALES	1	2	2	100,00%	0,00%
SERVICIOS	13.787	17.663	23.213	68,36%	31,42%
SIN EMPLEO ANTERIOR	1.501	2.205	2.457	63,71%	11,41%
TOTAL ACTIVIDAD ECONOMICA	30.833	46.459	63.371	105,53%	36,40%

TABLA Nº 1.3.20. FUENTE: SISPE.

PARO REGISTRADO POR ACTIVIDADES ECONÓMICAS					
CUARTO TRIMESTRE DE 2008					
CASTILLA-LA MANCHA					
MUJERES					
	VALOR MEDIO 4º TRIM. 2007	VALOR MEDIO 3º TRIM. 2008	VALOR MEDIO 4º TRIM. 2008	VARIACIÓN INTERANUAL (%)	VARIACIÓN INTERTRIMESTRAL (%)
A. AGRICULT., GANADERIA, CAZA Y SILVICULTURA	1.493	1.368	2.258	51,24%	65,02%
B. PESCA, ACUICULTURA	4	5	5	25,00%	0,00%
AGRICULTURA Y PESCA	1.497	1.373	2.263	51,22%	64,81%
C. INDUSTRIAS EXTRACTIVAS	39	44	61	55,93%	40,46%
D. INDUSTRIA MANUFACTURERA	8.944	9.141	10.382	16,08%	13,57%
E. PROD. DISTR. ENERGIA ELECTRICA, GAS Y AGUA	152	157	169	11,40%	8,09%
INDUSTRIA	9.135	9.342	10.613	16,18%	13,61%
F. CONSTRUCCION	4.861	4.516	4.793	-1,41%	6,13%
CONSTRUCCION	4.861	4.516	4.793	-1,41%	6,13%
G. COMERCIO. REPARACION VEHICULOS Y ART. PERSON. Y D.	6.522	7.366	8.565	31,31%	16,27%
H. HOSTELERIA	4.427	4.928	5.544	25,24%	12,50%
I. TRANSPORTE, ALMACENAMIENTO Y COMUNICAC.	913	943	1.196	30,95%	26,78%
J. INTERMEDIACION FINANCIERA	221	230	279	26,20%	21,45%
K. ACTIVIDADES INMOBILIARIAS	9.845	11.175	12.615	28,14%	12,88%
L. ADMON. PUBLICA, DEFENSA Y SEGURIDAD SOCIAL	11.882	12.970	14.276	20,15%	10,07%
M. EDUCACION	1.084	1.389	1.308	20,60%	-5,88%
N. ACTIV. SANITARIAS/VETERINAR SERVIC. SOCIAL	2.479	2.220	3.110	25,46%	40,08%
O. OTRAS ACTIV. SOCIALES. SERVI. A LA COMUNIDAD. SERV. PERS.	2.330	2.519	2.897	24,34%	14,98%
P. HOGARES QUE EMPLEAN PERSONAL	198	220	228	15,32%	3,79%
Q. ORGANISMOS EXTRATERRITORIALES	1	1	1	0,00%	0,00%
SERVICIOS	39.902	43.962	50.018	25,35%	13,77%
SIN EMPLEO ANTERIOR	6.930	6.741	7.426	7,17%	10,17%
TOTAL ACTIVIDAD ECONOMICA	62.324	65.935	75.113	20,52%	13,92%

TABLA Nº 1.3.21. FUENTE: SISPE.

PARO REGISTRADO POR ACTIVIDADES ECONÓMICAS					
CUARTO TRIMESTRE DE 2008					
PROVINCIA DE ALBACETE					
AMBOS SEXOS					
	VALOR MEDIO 4º TRIM. 2007	VALOR MEDIO 3º TRIM. 2008	VALOR MEDIO 4º TRIM. 2008	VARIACIÓN INTERANUAL (%)	VARIACIÓN INTERTRIMESTRAL (%)
A. AGRICULT., GANADERIA, CAZA Y SILVICULTURA	839	886	1.279	52,40%	44,37%
B. PESCA, ACUICULTURA	0	2	2	100,00%	0,00%
AGRICULTURA Y PESCA	839	888	1.281	52,68%	44,26%
C. INDUSTRIAS EXTRACTIVAS	28	29	47	67,86%	62,07%
D. INDUSTRIA MANUFACTURERA	3.366	3.872	4.578	36,01%	18,21%
E. PROD. DISTR. ENERGIA ELECTRICA, GAS Y AGUA	85	84	102	19,53%	20,95%
INDUSTRIA	3.479	3.986	4.727	35,87%	18,59%
F. CONSTRUCCION	3.572	4.625	5.642	57,97%	22,00%
CONSTRUCCION	3.572	4.625	5.642	57,97%	22,00%
G. COMERCIO. REPARACION VEHICULOS Y ART. PERSON. Y D.	2.251	2.450	2.968	31,89%	21,16%
H. HOSTELERIA	1.541	1.540	1.890	22,63%	22,73%
I. TRANSPORTE, ALMACENAMIENTO Y COMUNICAC.	452	545	748	65,54%	37,10%
J. INTERMEDIACION FINANCIERA	60	76	89	49,16%	16,59%
K. ACTIVIDADES INMOBILIARIAS	2.100	2.430	2.876	36,99%	18,38%
L. ADMON. PUBLICA, DEFENSA Y SEGURIDAD SOCIAL	4.353	4.393	4.837	11,12%	10,12%
M. EDUCACION	323	372	320	-0,93%	-13,98%
N. ACTIV. SANITARIAS/VETERINAR SERVIC. SOCIAL	630	526	793	25,94%	50,86%
O. OTRAS ACTIV. SOCIALES. SERVI. A LA COMUNIDAD. SERV. PERS.	779	783	965	23,93%	23,19%
P. HOGARES QUE EMPLEAN PERSONAL	65	87	81	23,98%	-6,90%
Q. ORGANISMOS EXTRATERRITORIALES	0	0	0	0,00%	0,00%
SERVICIOS	12.552	13.201	15.567	24,02%	17,92%
SIN EMPLEO ANTERIOR	2.658	2.663	2.876	8,20%	7,98%
TOTAL ACTIVIDAD ECONOMICA	23.100	25.364	30.094	30,28%	18,65%

TABLA Nº 1.3.22. FUENTE: SISPE.

PARO REGISTRADO POR ACTIVIDADES ECONÓMICAS					
CUARTO TRIMESTRE DE 2008					
PROVINCIA DE ALBACETE					
HOMBRES					
	VALOR MEDIO 4º TRIM. 2007	VALOR MEDIO 3º TRIM. 2008	VALOR MEDIO 4º TRIM. 2008	VARIACIÓN INTERANUAL (%)	VARIACIÓN INTERTRIMESTRAL (%)
A. AGRICULT., GANADERIA, CAZA Y SILVICULTURA	360	459	700	94,53%	52,43%
B. PESCA, ACUICULTURA	0	1	1	100,00%	0,00%
AGRICULTURA Y PESCA	360	460	701	94,81%	52,32%
C. INDUSTRIAS EXTRACTIVAS	20	23	36	78,69%	60,29%
D. INDUSTRIA MANUFACTURERA	961	1.330	1.807	88,06%	35,81%
E. PROD. DISTR. ENERGIA ELECTRICA, GAS Y AGUA	35	40	59	71,15%	47,11%
INDUSTRIA	1.016	1.393	1.902	87,30%	36,53%
F. CONSTRUCCION	2.184	3.411	4.402	101,54%	29,04%
CONSTRUCCION	2.184	3.411	4.402	101,54%	29,04%
G. COMERCIO. REPARACION VEHICULOS Y ART. PERSON. Y D.	643	782	1.038	61,35%	32,79%
H. HOSTELERIA	323	292	443	37,15%	51,71%
I. TRANSPORTE, ALMACENAMIENTO Y COMUNICAC.	255	368	521	104,58%	41,45%
J. INTERMEDIACION FINANCIERA	19	24	32	71,43%	31,51%
K. ACTIVIDADES INMOBILIARIAS	584	808	1.080	84,98%	33,57%
L. ADMON. PUBLICA, DEFENSA Y SEGURIDAD SOCIAL	1.049	1.097	1.264	20,43%	15,16%
M. EDUCACION	87	92	82	-6,49%	-11,23%
N. ACTIV. SANITARIAS/VETERINAR SERVIC. SOCIAL	45	42	66	47,01%	57,60%
O. OTRAS ACTIV. SOCIALES. SERVI. A LA COMUNIDAD. SERV. PERS.	198	191	296	49,41%	54,88%
P. HOGARES QUE EMPLEAN PERSONAL	4	6	5	25,00%	-16,67%
Q. ORGANISMOS EXTRATERRITORIALES	0	0	0	0,00%	0,00%
SERVICIOS	3.207	3.703	4.826	50,48%	30,34%
SIN EMPLEO ANTERIOR	508	617	672	32,13%	8,92%
TOTAL ACTIVIDAD ECONOMICA	7.275	9.584	12.503	71,86%	30,45%

TABLA Nº 1.3.23. FUENTE: SISPE.

PARO REGISTRADO POR ACTIVIDADES ECONÓMICAS					
CUARTO TRIMESTRE DE 2008					
PROVINCIA DE ALBACETE					
MUJERES					
	VALOR MEDIO 4º TRIM. 2007	VALOR MEDIO 3º TRIM. 2008	VALOR MEDIO 4º TRIM. 2008	VARIACIÓN INTERANUAL (%)	VARIACIÓN INTERTRIMESTRAL (%)
A. AGRICULT., GANADERIA, CAZA Y SILVICULTURA	479	427	579	20,79%	35,70%
B. PESCA, ACUICULTURA	0	1	1	100,00%	0,00%
AGRICULTURA Y PESCA	479	428	580	21,07%	35,59%
C. INDUSTRIAS EXTRACTIVAS	8	7	11	43,48%	65,00%
D. INDUSTRIA MANUFACTURERA	2.405	2.542	2.771	15,22%	9,01%
E. PROD. DISTR. ENERGIA ELECTRICA, GAS Y AGUA	51	44	43	-15,69%	-2,27%
INDUSTRIA	2.463	2.593	2.825	14,67%	8,95%
F. CONSTRUCCION	1.388	1.214	1.241	-10,59%	2,20%
CONSTRUCCION	1.388	1.214	1.241	-10,59%	2,20%
G. COMERCIO. REPARACION VEHICULOS Y ART. PERSON. Y D.	1.607	1.668	1.930	20,10%	15,70%
H. HOSTELERIA	1.218	1.248	1.447	18,77%	15,95%
I. TRANSPORTE, ALMACENAMIENTO Y COMUNICAC.	197	177	227	15,06%	28,06%
J. INTERMEDIACION FINANCIERA	41	52	57	39,02%	9,62%
K. ACTIVIDADES INMOBILIARIAS	1.516	1.621	1.797	18,51%	10,81%
L. ADMON. PUBLICA, DEFENSA Y SEGURIDAD SOCIAL	3.304	3.295	3.573	8,16%	8,44%
M. EDUCACION	236	280	239	1,27%	-14,66%
N. ACTIV. SANITARIAS/VETERINAR SERVIC. SOCIAL	585	484	727	24,33%	50,28%
O. OTRAS ACTIV. SOCIALES. SERVI. A LA COMUNIDAD. SERV. PERS.	580	592	669	15,22%	12,95%
P. HOGARES QUE EMPLEAN PERSONAL	61	81	76	24,59%	-6,17%
Q. ORGANISMOS EXTRATERRITORIALES	0	0	0	0,00%	0,00%
SERVICIOS	9.345	9.498	10.741	14,94%	13,08%
SIN EMPLEO ANTERIOR	2.150	2.047	2.204	2,54%	7,70%
TOTAL ACTIVIDAD ECONOMICA	15.825	15.780	17.591	11,16%	11,48%

TABLA Nº 1.3.24. FUENTE: SISPE.

PARO REGISTRADO POR ACTIVIDADES ECONÓMICAS					
CUARTO TRIMESTRE DE 2008					
PROVINCIA DE CIUDAD REAL					
AMBOS SEXOS					
	VALOR MEDIO 4º TRIM. 2007	VALOR MEDIO 3º TRIM. 2008	VALOR MEDIO 4º TRIM. 2008	VARIACIÓN INTERANUAL (%)	VARIACIÓN INTERTRIMESTRAL (%)
A. AGRICULT., GANADERIA, CAZA Y SILVICULTURA	786	829	2.151	173,66%	159,57%
B. PESCA, ACUICULTURA	2	0	0	-100,00%	0,00%
AGRICULTURA Y PESCA	788	829	2.151	172,97%	159,57%
C. INDUSTRIAS EXTRACTIVAS	54	50	56	3,70%	12,00%
D. INDUSTRIA MANUFACTURERA	3.053	3.423	3.954	29,50%	15,49%
E. PROD. DISTR. ENERGIA ELECTRICA, GAS Y AGUA	56	66	84	50,60%	27,78%
INDUSTRIA	3.163	3.539	4.094	29,42%	15,68%
F. CONSTRUCCION	5.034	7.064	8.956	77,90%	26,78%
CONSTRUCCION	5.034	7.064	8.956	77,90%	26,78%
G. COMERCIO. REPARACION VEHICULOS Y ART. PERSON. Y D.	2.410	2.722	3.300	36,95%	21,23%
H. HOSTELERIA	1.530	1.689	1.967	28,59%	16,44%
I. TRANSPORTE, ALMACENAMIENTO Y COMUNICAC.	466	524	705	51,25%	34,52%
J. INTERMEDIACION FINANCIERA	86	82	108	25,68%	31,84%
K. ACTIVIDADES INMOBILIARIAS	3.263	3.552	4.034	23,62%	13,57%
L. ADMON. PUBLICA, DEFENSA Y SEGURIDAD SOCIAL	4.288	5.051	5.688	32,64%	12,61%
M. EDUCACION	489	636	600	22,85%	-5,61%
N. ACTIV. SANITARIAS/VETERINAR SERVIC. SOCIAL	673	625	864	28,27%	38,19%
O. OTRAS ACTIV. SOCIALES. SERVI. A LA COMUNIDAD. SERV. PERS.	972	1.014	1.178	21,23%	16,17%
P. HOGARES QUE EMPLEAN PERSONAL	42	42	50	20,80%	20,80%
Q. ORGANISMOS EXTRATERRITORIALES	2	2	1	-50,00%	-50,00%
SERVICIOS	14.220	15.939	18.495	30,07%	16,04%
SIN EMPLEO ANTERIOR	3.126	3.064	3.276	4,82%	6,92%
TOTAL ACTIVIDAD ECONOMICA	26.331	30.434	36.972	40,41%	21,48%

TABLA Nº 1.3.25. FUENTE: SISPE.

PARO REGISTRADO POR ACTIVIDADES ECONÓMICAS					
CUARTO TRIMESTRE DE 2008					
PROVINCIA DE CIUDAD REAL					
HOMBRES					
	VALOR MEDIO 4º TRIM. 2007	VALOR MEDIO 3º TRIM. 2008	VALOR MEDIO 4º TRIM. 2008	VARIACIÓN INTERANUAL (%)	VARIACIÓN INTERTRIMESTRAL (%)
A. AGRICULT., GANADERIA, CAZA Y SILVICULTURA	332	427	1.310	294,08%	206,95%
B. PESCA, ACUICULTURA	1	0	0	100,00%	0,00%
AGRICULTURA Y PESCA	333	427	1.310	292,90%	206,95%
C. INDUSTRIAS EXTRACTIVAS	50	43	50	0,00%	16,28%
D. INDUSTRIA MANUFACTURERA	871	1.235	1.576	80,97%	27,62%
E. PROD. DISTR. ENERGIA ELECTRICA, GAS Y AGUA	27	42	60	123,46%	44,80%
INDUSTRIA	948	1.319	1.686	77,85%	27,79%
F. CONSTRUCCION	3.207	5.532	7.368	129,76%	33,17%
CONSTRUCCION	3.207	5.532	7.368	129,76%	33,17%
G. COMERCIO. REPARACION VEHICULOS Y ART. PERSON. Y D.	621	814	1.097	76,60%	34,67%
H. HOSTELERIA	329	391	487	48,02%	24,55%
I. TRANSPORTE, ALMACENAMIENTO Y COMUNICAC.	301	366	489	62,75%	33,58%
J. INTERMEDIACION FINANCIERA	33	37	47	42,42%	25,89%
K. ACTIVIDADES INMOBILIARIAS	756	1.016	1.270	67,92%	24,96%
L. ADMON. PUBLICA, DEFENSA Y SEGURIDAD SOCIAL	1.021	1.174	1.429	39,95%	21,75%
M. EDUCACION	123	155	146	19,02%	-6,01%
N. ACTIV. SANITARIAS/VETERINAR SERVIC. SOCIAL	57	60	78	36,63%	31,28%
O. OTRAS ACTIV. SOCIALES. SERVI. A LA COMUNIDAD. SERV. PERS.	224	262	316	40,71%	20,48%
P. HOGARES QUE EMPLEAN PERSONAL	2	4	4	100,00%	0,00%
Q. ORGANISMOS EXTRATERRITORIALES	1	1	1	0,00%	0,00%
SERVICIOS	3.469	4.281	5.364	54,65%	25,31%
SIN EMPLEO ANTERIOR	505	660	682	34,96%	3,39%
TOTAL ACTIVIDAD ECONOMICA	8.462	12.219	16.410	93,92%	34,30%

TABLA Nº 1.3.26. FUENTE: SISPE.

PARO REGISTRADO POR ACTIVIDADES ECONÓMICAS					
CUARTO TRIMESTRE DE 2008					
PROVINCIA DE CIUDAD REAL					
MUJERES					
	VALOR MEDIO 4º TRIM. 2007	VALOR MEDIO 3º TRIM. 2008	VALOR MEDIO 4º TRIM. 2008	VARIACIÓN INTERANUAL (%)	VARIACIÓN INTERTRIMESTRAL (%)
A. AGRICULT., GANADERIA, CAZA Y SILVICULTURA	454	402	841	85,45%	109,29%
B. PESCA, ACUICULTURA	1	0	0	-100,00%	0,00%
AGRICULTURA Y PESCA	455	402	841	85,04%	109,29%
C. INDUSTRIAS EXTRACTIVAS	4	7	6	50,00%	-10,00%
D. INDUSTRIA MANUFACTURERA	2.182	2.189	2.378	8,97%	8,65%
E. PROD. DISTR. ENERGIA ELECTRICA, GAS Y AGUA	29	24	24	-17,24%	0,00%
INDUSTRIA	2.215	2.220	2.408	8,70%	8,48%
F. CONSTRUCCION	1.827	1.531	1.588	-13,10%	3,70%
CONSTRUCCION	1.827	1.531	1.588	-13,10%	3,70%
G. COMERCIO. REPARACION VEHICULOS Y ART. PERSON. Y D.	1.789	1.908	2.203	23,18%	15,50%
H. HOSTELERIA	1.201	1.298	1.480	23,26%	13,99%
I. TRANSPORTE, ALMACENAMIENTO Y COMUNICAC.	166	158	216	30,38%	36,71%
J. INTERMEDIACION FINANCIERA	53	44	61	15,19%	36,84%
K. ACTIVIDADES INMOBILIARIAS	2.507	2.535	2.764	10,25%	9,01%
L. ADMON. PUBLICA, DEFENSA Y SEGURIDAD SOCIAL	3.267	3.877	4.259	30,35%	9,84%
M. EDUCACION	366	481	454	24,13%	-5,48%
N. ACTIV. SANITARIAS/VETERINAR SERVIC. SOCIAL	616	565	785	27,49%	38,92%
O. OTRAS ACTIV. SOCIALES. SERVI. A LA COMUNIDAD. SERV. PERS.	748	752	863	15,38%	14,67%
P. HOGARES QUE EMPLEAN PERSONAL	40	38	46	16,81%	21,93%
Q. ORGANISMOS EXTRATERRITORIALES	1	1	0	-100,00%	-100,00%
SERVICIOS	10.751	11.658	13.131	22,13%	12,64%
SIN EMPLEO ANTERIOR	2.620	2.405	2.594	-0,99%	7,89%
TOTAL ACTIVIDAD ECONOMICA	17.869	18.215	20.563	15,07%	12,89%

TABLA Nº 1.3.27. FUENTE: SISPE.

PARO REGISTRADO POR ACTIVIDADES ECONÓMICAS					
CUARTO TRIMESTRE DE 2008					
PROVINCIA DE CUENCA					
AMBOS SEXOS					
	VALOR MEDIO 4º TRIM. 2007	VALOR MEDIO 3º TRIM. 2008	VALOR MEDIO 4º TRIM. 2008	VARIACIÓN INTERANUAL (%)	VARIACIÓN INTERTRIMESTRAL (%)
A. AGRICULT., GANADERIA, CAZA Y SILVICULTURA	338	388	564	66,60%	45,40%
B. PESCA, ACUICULTURA	3	2	4	33,33%	100,00%
AGRICULTURA Y PESCA	342	390	568	66,15%	45,68%
C. INDUSTRIAS EXTRACTIVAS	18	25	32	72,73%	26,67%
D. INDUSTRIA MANUFACTURERA	788	958	1.206	53,09%	25,88%
E. PROD. DISTR. ENERGIA ELECTRICA, GAS Y AGUA	13	15	21	60,00%	45,45%
INDUSTRIA	820	998	1.259	53,64%	26,19%
F. CONSTRUCCION	1.264	1.852	2.589	104,88%	39,79%
CONSTRUCCION	1.264	1.852	2.589	104,88%	39,79%
G. COMERCIO. REPARACION VEHICULOS Y ART. PERSON. Y D.	775	851	1.071	38,09%	25,81%
H. HOSTELERIA	587	608	742	26,42%	21,92%
I. TRANSPORTE, ALMACENAMIENTO Y COMUNICAC.	198	213	334	69,14%	56,96%
J. INTERMEDIACION FINANCIERA	34	40	44	28,16%	10,92%
K. ACTIVIDADES INMOBILIARIAS	691	851	1.080	56,27%	26,90%
L. ADMON. PUBLICA, DEFENSA Y SEGURIDAD SOCIAL	1.650	1.652	1.834	11,11%	11,00%
M. EDUCACION	154	145	143	-7,14%	-1,38%
N. ACTIV. SANITARIAS/VETERINAR SERVIC. SOCIAL	290	238	326	12,53%	37,31%
O. OTRAS ACTIV. SOCIALES. SERVI. A LA COMUNIDAD. SERV. PERS.	293	297	343	17,06%	15,62%
P. HOGARES QUE EMPLEAN PERSONAL	29	25	28	-3,49%	9,21%
Q. ORGANISMOS EXTRATERRITORIALES	0	0	0	0,00%	0,00%
SERVICIOS	4.701	4.920	5.944	26,44%	20,83%
SIN EMPLEO ANTERIOR	775	930	1.073	38,44%	15,37%
TOTAL ACTIVIDAD ECONOMICA	7.902	9.090	11.434	44,70%	25,79%

TABLA Nº 1.3.28. FUENTE: SISPE.

PARO REGISTRADO POR ACTIVIDADES ECONÓMICAS					
CUARTO TRIMESTRE DE 2008					
PROVINCIA DE CUENCA					
HOMBRES					
	VALOR MEDIO 4º TRIM. 2007	VALOR MEDIO 3º TRIM. 2008	VALOR MEDIO 4º TRIM. 2008	VARIACIÓN INTERANUAL (%)	VARIACIÓN INTERTRIMESTRAL (%)
A. AGRICULT., GANADERIA, CAZA Y SILVICULTURA	130	194	295	126,60%	51,97%
B. PESCA, ACUICULTURA	3	1	3	0,00%	200,00%
AGRICULTURA Y PESCA	134	196	298	123,19%	52,47%
C. INDUSTRIAS EXTRACTIVAS	9	18	24	162,96%	31,48%
D. INDUSTRIA MANUFACTURERA	234	352	520	122,05%	47,96%
E. PROD. DISTR. ENERGIA ELECTRICA, GAS Y AGUA	12	13	19	62,86%	42,50%
INDUSTRIA	255	383	563	120,78%	47,00%
F. CONSTRUCCION	993	1.588	2.270	128,71%	42,94%
CONSTRUCCION	993	1.588	2.270	128,71%	42,94%
G. COMERCIO. REPARACION VEHICULOS Y ART. PERSON. Y D.	194	263	360	85,57%	36,88%
H. HOSTELERIA	118	132	185	56,78%	40,51%
I. TRANSPORTE, ALMACENAMIENTO Y COMUNICAC.	113	140	232	105,60%	65,56%
J. INTERMEDIACION FINANCIERA	13	18	19	40,00%	3,70%
K. ACTIVIDADES INMOBILIARIAS	220	304	434	97,72%	43,03%
L. ADMON. PUBLICA, DEFENSA Y SEGURIDAD SOCIAL	341	347	426	24,80%	22,65%
M. EDUCACION	31	35	34	8,60%	-3,81%
N. ACTIV. SANITARIAS/VETERINAR SERVIC. SOCIAL	25	27	34	34,67%	26,25%
O. OTRAS ACTIV. SOCIALES. SERVI. A LA COMUNIDAD. SERV. PERS.	67	65	85	27,36%	30,61%
P. HOGARES QUE EMPLEAN PERSONAL	3	3	5	66,67%	66,67%
Q. ORGANISMOS EXTRATERRITORIALES	0	0	0	0,00%	0,00%
SERVICIOS	1.125	1.334	1.814	61,21%	35,99%
SIN EMPLEO ANTERIOR	139	271	293	110,53%	8,11%
TOTAL ACTIVIDAD ECONOMICA	2.646	3.772	5.239	98,01%	38,88%

TABLA Nº 1.3.29. FUENTE: SISPE.

PARO REGISTRADO POR ACTIVIDADES ECONÓMICAS					
CUARTO TRIMESTRE DE 2008					
PROVINCIA DE CUENCA					
MUJERES					
	VALOR MEDIO 4º TRIM. 2007	VALOR MEDIO 3º TRIM. 2008	VALOR MEDIO 4º TRIM. 2008	VARIACIÓN INTERANUAL (%)	VARIACIÓN INTERTRIMESTRAL (%)
A. AGRICULT., GANADERIA, CAZA Y SILVICULTURA	208	193	268	29,01%	38,79%
B. PESCA, ACUICULTURA	0	1	1	0,00%	0,00%
AGRICULTURA Y PESCA	208	194	269	29,49%	38,83%
C. INDUSTRIAS EXTRACTIVAS	9	7	8	-11,11%	14,29%
D. INDUSTRIA MANUFACTURERA	554	607	686	23,90%	13,08%
E. PROD. DISTR. ENERGIA ELECTRICA, GAS Y AGUA	2	1	2	0,00%	100,00%
INDUSTRIA	565	615	696	23,32%	13,22%
F. CONSTRUCCION	271	264	319	17,59%	20,86%
CONSTRUCCION	271	264	319	17,59%	20,86%
G. COMERCIO. REPARACION VEHICULOS Y ART. PERSON. Y D.	581	588	711	22,25%	20,86%
H. HOSTELERIA	469	477	557	18,78%	16,78%
I. TRANSPORTE, ALMACENAMIENTO Y COMUNICAC.	85	73	102	20,47%	40,37%
J. INTERMEDIACION FINANCIERA	21	22	25	19,05%	13,64%
K. ACTIVIDADES INMOBILIARIAS	472	548	646	36,96%	17,95%
L. ADMON. PUBLICA, DEFENSA Y SEGURIDAD SOCIAL	1.309	1.305	1.408	7,54%	7,89%
M. EDUCACION	123	110	109	-11,38%	-0,91%
N. ACTIV. SANITARIAS/VETERINAR SERVIC. SOCIAL	265	211	293	10,44%	38,70%
O. OTRAS ACTIV. SOCIALES. SERVI. A LA COMUNIDAD. SERV. PERS.	226	231	258	14,01%	11,38%
P. HOGARES QUE EMPLEAN PERSONAL	26	23	23	-11,54%	0,00%
Q. ORGANISMOS EXTRATERRITORIALES	0	0	0	0,00%	0,00%
SERVICIOS	3.576	3.586	4.131	15,50%	15,19%
SIN EMPLEO ANTERIOR	636	659	780	22,64%	18,36%
TOTAL ACTIVIDAD ECONOMICA	5.256	5.318	6.195	17,87%	16,50%

TABLA Nº 1.3.30. FUENTE: SISPE.

PARO REGISTRADO POR ACTIVIDADES ECONÓMICAS					
CUARTO TRIMESTRE DE 2008					
PROVINCIA DE GUADALAJARA					
AMBOS SEXOS					
	VALOR MEDIO 4º TRIM. 2007	VALOR MEDIO 3º TRIM. 2008	VALOR MEDIO 4º TRIM. 2008	VARIACIÓN INTERANUAL (%)	VARIACIÓN INTERTRIMESTRAL (%)
A. AGRICULT., GANADERIA, CAZA Y SILVICULTURA	109	128	191	75,54%	49,87%
B. PESCA, ACUICULTURA	2	2	1	-50,00%	-50,00%
AGRICULTURA Y PESCA	111	130	193	73,05%	48,59%
C. INDUSTRIAS EXTRACTIVAS	17	26	52	214,00%	98,73%
D. INDUSTRIA MANUFACTURERA	704	819	1.132	60,82%	38,18%
E. PROD. DISTR. ENERGIA ELECTRICA, GAS Y AGUA	26	39	43	66,23%	10,34%
INDUSTRIA	746	884	1.227	64,43%	38,76%
F. CONSTRUCCION	909	1.646	2.223	144,43%	35,03%
CONSTRUCCION	909	1.646	2.223	144,43%	35,03%
G. COMERCIO. REPARACION VEHICULOS Y ART. PERSON. Y D.	822	1.091	1.417	72,49%	29,95%
H. HOSTELERIA	432	590	705	63,07%	19,42%
I. TRANSPORTE, ALMACENAMIENTO Y COMUNICAC.	394	497	695	76,48%	40,00%
J. INTERMEDIACION FINANCIERA	46	57	71	53,96%	25,88%
K. ACTIVIDADES INMOBILIARIAS	1.942	2.790	3.595	85,10%	28,86%
L. ADMON. PUBLICA, DEFENSA Y SEGURIDAD SOCIAL	746	787	1.039	39,28%	32,02%
M. EDUCACION	150	258	227	51,56%	-11,77%
N. ACTIV. SANITARIAS/VETERINAR SERVIC. SOCIAL	242	256	376	55,72%	47,20%
O. OTRAS ACTIV. SOCIALES. SERVI. A LA COMUNIDAD. SERV. PERS.	258	335	440	70,67%	31,57%
P. HOGARES QUE EMPLEAN PERSONAL	18	21	22	22,22%	4,76%
Q. ORGANISMOS EXTRATERRITORIALES	0	0	0	0,00%	0,00%
SERVICIOS	5.050	6.680	8.589	70,09%	28,58%
SIN EMPLEO ANTERIOR	273	453	571	109,41%	25,96%
TOTAL ACTIVIDAD ECONOMICA	7.089	9.793	12.802	80,59%	30,72%

TABLA Nº 1.3.31. FUENTE: SISPE.

PARO REGISTRADO POR ACTIVIDADES ECONÓMICAS					
CUARTO TRIMESTRE DE 2008					
PROVINCIA DE GUADALAJARA					
HOMBRES					
	VALOR MEDIO 4º TRIM. 2007	VALOR MEDIO 3º TRIM. 2008	VALOR MEDIO 4º TRIM. 2008	VARIACIÓN INTERANUAL (%)	VARIACIÓN INTERTRIMESTRAL (%)
A. AGRICULT., GANADERIA, CAZA Y SILVICULTURA	67	80	135	100,00%	68,33%
B. PESCA, ACUICULTURA	2	1	1	-50,00%	0,00%
AGRICULTURA Y PESCA	69	81	135	96,14%	67,08%
C. INDUSTRIAS EXTRACTIVAS	12	16	34	183,33%	112,50%
D. INDUSTRIA MANUFACTURERA	330	436	657	99,39%	50,65%
E. PROD. DISTR. ENERGIA ELECTRICA, GAS Y AGUA	19	30	35	84,21%	16,67%
INDUSTRIA	361	482	726	101,29%	50,52%
F. CONSTRUCCION	769	1.456	1.968	155,96%	35,22%
CONSTRUCCION	769	1.456	1.968	155,96%	35,22%
G. COMERCIO. REPARACION VEHICULOS Y ART. PERSON. Y D.	291	378	536	83,87%	41,71%
H. HOSTELERIA	86	141	195	126,36%	38,06%
I. TRANSPORTE, ALMACENAMIENTO Y COMUNICAC.	194	274	401	106,70%	46,35%
J. INTERMEDIACION FINANCIERA	16	22	28	69,39%	27,69%
K. ACTIVIDADES INMOBILIARIAS	692	1.095	1.524	120,13%	39,18%
L. ADMON. PUBLICA, DEFENSA Y SEGURIDAD SOCIAL	184	198	304	65,52%	53,28%
M. EDUCACION	33	85	78	136,36%	-8,59%
N. ACTIV. SANITARIAS/VETERINAR SERVIC. SOCIAL	23	25	50	117,39%	100,00%
O. OTRAS ACTIV. SOCIALES. SERVI. A LA COMUNIDAD. SERV. PERS.	77	95	159	107,83%	67,72%
P. HOGARES QUE EMPLEAN PERSONAL	3	4	6	100,00%	50,00%
Q. ORGANISMOS EXTRATERRITORIALES	0	0	0	0,00%	0,00%
SERVICIOS	1.600	2.317	3.281	105,04%	41,59%
SIN EMPLEO ANTERIOR	89	205	254	186,09%	23,54%
TOTAL ACTIVIDAD ECONOMICA	2.887	4.541	6.364	120,41%	40,14%

TABLA Nº 1.3.32. FUENTE: SISPE.

PARO REGISTRADO POR ACTIVIDADES ECONÓMICAS					
CUARTO TRIMESTRE DE 2008					
PROVINCIA DE GUADALAJARA					
MUJERES					
	VALOR MEDIO 4º TRIM. 2007	VALOR MEDIO 3º TRIM. 2008	VALOR MEDIO 4º TRIM. 2008	VARIACIÓN INTERANUAL (%)	VARIACIÓN INTERTRIMESTRAL (%)
A. AGRICULT., GANADERIA, CAZA Y SILVICULTURA	42	48	57	36,00%	18,88%
B. PESCA, ACUICULTURA	1	1	1	0,00%	0,00%
AGRICULTURA Y PESCA	42	49	57	35,43%	17,81%
C. INDUSTRIAS EXTRACTIVAS	4	10	18	350,00%	80,00%
D. INDUSTRIA MANUFACTURERA	374	383	474	26,83%	23,95%
E. PROD. DISTR. ENERGIA ELECTRICA, GAS Y AGUA	7	9	8	14,29%	-11,11%
INDUSTRIA	385	402	501	29,93%	24,65%
F. CONSTRUCCION	140	190	254	81,24%	33,63%
CONSTRUCCION	140	190	254	81,24%	33,63%
G. COMERCIO. REPARACION VEHICULOS Y ART. PERSON. Y D.	530	713	882	66,25%	23,71%
H. HOSTELERIA	346	449	510	47,35%	13,58%
I. TRANSPORTE, ALMACENAMIENTO Y COMUNICAC.	200	223	294	47,17%	32,19%
J. INTERMEDIACION FINANCIERA	30	35	44	45,56%	24,76%
K. ACTIVIDADES INMOBILIARIAS	1.250	1.695	2.071	65,71%	22,20%
L. ADMON. PUBLICA, DEFENSA Y SEGURIDAD SOCIAL	562	589	735	30,71%	24,86%
M. EDUCACION	117	172	149	27,64%	-13,35%
N. ACTIV. SANITARIAS/VETERINAR SERVIC. SOCIAL	218	231	326	49,47%	41,27%
O. OTRAS ACTIV. SOCIALES. SERVI. A LA COMUNIDAD. SERV. PERS.	181	240	281	54,96%	17,25%
P. HOGARES QUE EMPLEAN PERSONAL	14	17	16	14,29%	-5,88%
Q. ORGANISMOS EXTRATERRITORIALES	0	0	0	0,00%	0,00%
SERVICIOS	3.450	4.363	5.309	53,87%	21,67%
SIN EMPLEO ANTERIOR	184	248	317	72,46%	27,96%
TOTAL ACTIVIDAD ECONOMICA	4.202	5.252	6.438	53,22%	22,59%

TABLA Nº 1.3.33. FUENTE: SISPE.

PARO REGISTRADO POR ACTIVIDADES ECONÓMICAS					
CUARTO TRIMESTRE DE 2008					
PROVINCIA DE TOLEDO					
AMBOS SEXOS					
	VALOR MEDIO 4º TRIM. 2007	VALOR MEDIO 3º TRIM. 2008	VALOR MEDIO 4º TRIM. 2008	VARIACIÓN INTERANUAL (%)	VARIACIÓN INTERTRIMESTRAL (%)
A. AGRICULT., GANADERIA, CAZA Y SILVICULTURA	549	670	1.376	150,73%	105,22%
B. PESCA, ACUICULTURA	3	4	4	33,33%	0,00%
AGRICULTURA Y PESCA	552	675	1.380	150,09%	104,50%
C. INDUSTRIAS EXTRACTIVAS	37	65	106	183,04%	61,73%
D. INDUSTRIA MANUFACTURERA	4.866	5.817	7.499	54,11%	28,91%
E. PROD. DISTR. ENERGIA ELECTRICA, GAS Y AGUA	111	138	170	53,31%	22,95%
INDUSTRIA	5.014	6.021	7.774	55,05%	29,13%
F. CONSTRUCCION	4.406	8.297	11.308	156,64%	36,28%
CONSTRUCCION	4.406	8.297	11.308	156,64%	36,28%
G. COMERCIO. REPARACION VEHICULOS Y ART. PERSON. Y D.	2.783	3.580	4.380	57,38%	22,37%
H. HOSTELERIA	1.517	1.884	2.142	41,21%	13,66%
I. TRANSPORTE, ALMACENAMIENTO Y COMUNICAC.	545	812	1.092	100,49%	34,48%
J. INTERMEDIACION FINANCIERA	107	112	130	21,81%	16,02%
K. ACTIVIDADES INMOBILIARIAS	5.867	7.333	8.546	45,66%	16,54%
L. ADMON. PUBLICA, DEFENSA Y SEGURIDAD SOCIAL	4.271	4.842	5.455	27,70%	12,65%
M. EDUCACION	310	486	500	61,12%	2,81%
N. ACTIV. SANITARIAS/VETERINAR SERVIC. SOCIAL	865	810	1.095	26,54%	35,13%
O. OTRAS ACTIV. SOCIALES. SERVI. A LA COMUNIDAD. SERV. PERS.	832	952	1.209	45,21%	27,01%
P. HOGARES QUE EMPLEAN PERSONAL	67	72	85	25,74%	17,59%
Q. ORGANISMOS EXTRATERRITORIALES	0	1	2	200,00%	100,00%
SERVICIOS	17.165	20.885	24.635	43,51%	17,95%
SIN EMPLEO ANTERIOR	1.599	1.835	2.086	30,50%	13,72%
TOTAL ACTIVIDAD ECONOMICA	28.736	37.712	47.183	64,20%	25,11%

TABLA Nº 1.3.34. FUENTE: SISPE.

PARO REGISTRADO POR ACTIVIDADES ECONÓMICAS					
CUARTO TRIMESTRE DE 2008					
PROVINCIA DE TOLEDO					
HOMBRES					
	VALOR MEDIO 4º TRIM. 2007	VALOR MEDIO 3º TRIM. 2008	VALOR MEDIO 4º TRIM. 2008	VARIACIÓN INTERANUAL (%)	VARIACIÓN INTERTRIMESTRAL (%)
A. AGRICULT., GANADERIA, CAZA Y SILVICULTURA	238	372	863	262,10%	132,20%
B. PESCA, ACUICULTURA	1	2	2	100,00%	0,00%
AGRICULTURA Y PESCA	239	374	865	261,28%	131,19%
C. INDUSTRIAS EXTRACTIVAS	23	52	88	275,71%	68,59%
D. INDUSTRIA MANUFACTURERA	1.437	2.396	3.426	138,38%	43,00%
E. PROD. DISTR. ENERGIA ELECTRICA, GAS Y AGUA	47	60	77	64,54%	28,89%
INDUSTRIA	1.508	2.508	3.591	138,20%	43,20%
F. CONSTRUCCION	3.171	6.980	9.916	212,72%	42,06%
CONSTRUCCION	3.171	6.980	9.916	212,72%	42,06%
G. COMERCIO. REPARACION VEHICULOS Y ART. PERSON. Y D.	769	1.090	1.542	100,56%	41,39%
H. HOSTELERIA	323	428	591	82,78%	38,08%
I. TRANSPORTE, ALMACENAMIENTO Y COMUNICAC.	279	499	735	163,76%	47,29%
J. INTERMEDIACION FINANCIERA	30	35	38	26,67%	8,57%
K. ACTIVIDADES INMOBILIARIAS	1.767	2.557	3.208	81,60%	25,47%
L. ADMON. PUBLICA, DEFENSA Y SEGURIDAD SOCIAL	832	938	1.154	38,72%	22,99%
M. EDUCACION	68	139	144	112,32%	3,11%
N. ACTIV. SANITARIAS/VETERINAR SERVIC. SOCIAL	71	82	117	64,79%	43,27%
O. OTRAS ACTIV. SOCIALES. SERVI. A LA COMUNIDAD. SERV. PERS.	238	248	382	60,50%	54,24%
P. HOGARES QUE EMPLEAN PERSONAL	10	11	17	70,00%	54,55%
Q. ORGANISMOS EXTRATERRITORIALES	0	1	1	100,00%	0,00%
SERVICIOS	4.386	6.028	7.928	80,74%	31,52%
SIN EMPLEO ANTERIOR	259	452	556	114,67%	23,01%
TOTAL ACTIVIDAD ECONOMICA	9.563	16.342	22.856	139,00%	39,86%

TABLA Nº 1.3.35. FUENTE: SISPE.

PARO REGISTRADO POR ACTIVIDADES ECONÓMICAS					
CUARTO TRIMESTRE DE 2008					
PROVINCIA DE TOLEDO					
MUJERES					
	VALOR MEDIO 4º TRIM. 2007	VALOR MEDIO 3º TRIM. 2008	VALOR MEDIO 4º TRIM. 2008	VARIACIÓN INTERANUAL (%)	VARIACIÓN INTERTRIMESTRAL (%)
A. AGRICULT., GANADERIA, CAZA Y SILVICULTURA	310	299	513	65,20%	71,65%
B. PESCA, ACUICULTURA	2	2	2	0,00%	0,00%
AGRICULTURA Y PESCA	312	301	515	64,89%	71,29%
C. INDUSTRIAS EXTRACTIVAS	14	13	18	28,57%	35,00%
D. INDUSTRIA MANUFACTURERA	3.429	3.421	4.073	18,78%	19,04%
E. PROD. DISTR. ENERGIA ELECTRICA, GAS Y AGUA	64	78	92	45,03%	18,38%
INDUSTRIA	3.506	3.513	4.183	19,30%	19,08%
F. CONSTRUCCION	1.235	1.317	1.391	12,66%	5,64%
CONSTRUCCION	1.235	1.317	1.391	12,66%	5,64%
G. COMERCIO. REPARACION VEHICULOS Y ART. PERSON. Y D.	2.015	2.489	2.839	40,90%	14,03%
H. HOSTELERIA	1.193	1.456	1.551	29,94%	6,48%
I. TRANSPORTE, ALMACENAMIENTO Y COMUNICAC.	266	313	357	34,21%	14,06%
J. INTERMEDIACION FINANCIERA	77	77	93	20,78%	20,78%
K. ACTIVIDADES INMOBILIARIAS	4.100	4.776	5.337	30,17%	11,75%
L. ADMON. PUBLICA, DEFENSA Y SEGURIDAD SOCIAL	3.440	3.904	4.301	25,04%	10,16%
M. EDUCACION	243	347	356	46,84%	2,69%
N. ACTIV. SANITARIAS/VETERINAR SERVIC. SOCIAL	794	729	978	23,12%	34,22%
O. OTRAS ACTIV. SOCIALES. SERVI. A LA COMUNIDAD. SERV. PERS.	594	704	827	39,09%	17,42%
P. HOGARES QUE EMPLEAN PERSONAL	57	61	68	19,30%	11,48%
Q. ORGANISMOS EXTRATERRITORIALES	0	0	1	100,00%	100,00%
SERVICIOS	12.779	14.857	16.707	30,74%	12,45%
SIN EMPLEO ANTERIOR	1.340	1.383	1.530	14,23%	10,68%
TOTAL ACTIVIDAD ECONOMICA	19.172	21.370	24.326	26,88%	13,83%

TABLA Nº 1.3.36. FUENTE: SISPE.

OCUPACIONES MÁS SOLICITADAS EN CASTILLA-LA MANCHA Y SUS PROVINCIAS

CUARTO TRIMESTRE 2008

2

OCUPACIONES MÁS SOLICITADAS EN CASTILLA-LA MANCHA. CUARTO TRIMESTRE DE 2008

Las ocupaciones más solicitadas por los demandantes de empleo inscritos en las Oficinas de Empleo de la Región en el cuarto trimestre de 2008 siguen la tendencia de trimestres anteriores, siendo la ocupación de “Peón de la industria manufacturera, en general” la más solicitada en este trimestre, copando el 22,99% del total de los demandantes y cuyo número medio de solicitudes en el trimestre asciende a 39.599 (calculando la media del trimestre con los datos del último día de cada uno de los tres meses). Con el 22,11% de los demandantes, la segunda ocupación más solicitada es la de “Personal de limpieza o limpiador, en general” con 38.046 solicitudes de media. El 16,27%, el 14,07% y el 11,65% de la misma referencia territorial y temporal corresponden a las ocupaciones de “Dependiente de comercio, en general”, “Peón de la construcción de edificios” y “Empleado administrativo, en general” respectivamente. Ya entre el 9,6 y el 5,6% se solicitan las ocupaciones de “Albañil”, “Peón agrícola, en general”, “Peón de obras públicas en general”, “Mozo de carga y descarga” y “Cajero de comercio”, todas ellas con valores medios situados en el intervalo entre 16.600 y 9.700 demandas. (Ver tabla 2.1. y gráfico 2.1).

Se observa, en la línea con lo comprobado respecto a los datos de paro, que las demandas mayoritarias corresponden a ocupaciones de actividades económicas poco cualificadas (peón de la industria manufacturera, personal de limpieza, dependiente de comercio...), conforme a las líneas estructurales de nuestro mercado de trabajo que tienden a confirmarse un trimestre tras otro.

A continuación se recopilan las tablas correspondientes al cuarto trimestre de 2008 de ocupaciones más demandadas en el total de la Región y sus provincias. Las tablas siguientes reflejan para el ámbito autonómico y provincial las siguientes variables:

- Nº de orden: Ordinal de las ocupaciones priorizadas por los demandantes de cada ámbito territorial.
- Código Ocup.: Código de la Ocupación según la CNO-94.
- Ocupaciones solicitadas: Denominación de la ocupación solicitada en cada ordinal.
- Demandas: Número de demandas registradas calculando la media del trimestre referenciado con el dato del último día de cada uno de los meses que componen el trimestre para esa ocupación.
- Porcentaje: Tanto por ciento que representa esa ocupación sobre el valor medio del total de demandantes para cada ámbito territorial considerado.
- Principal: Número medio de demandantes que han solicitado la ocupación considerada como ocupación prioritaria en su demanda.
- Porcentaje: Tanto por ciento de demandantes que sobre la ocupación considerada, han solicitado dicha ocupación como principal.
- Alternativas: Número medio de demandantes que han solicitado la ocupación considerada en su demanda, pero no como ocupación prioritaria.
- Porcentaje: Tanto por ciento de demandantes que sobre la ocupación considerada, han solicitado dicha ocupación como alternativa a la ocupación que hubieran solicitado como prioritaria.
- Ptos. Ofertados: Número medio de puestos de trabajo que han sido ofertados en las oficinas de empleo del SEPECAM respecto de la ocupación objeto de estudio.

NOTA: No se incluye la diferenciación por sexos al no estar disponible en los formularios de datos que facilita el Sistema de Información de los Servicios Públicos de Empleo (SISPE). El porcentaje de demandas que solicitan la ocupación es de entre las cien ocupaciones más solicitadas en la región.

LAS 10 OCUPACIONES MÁS SOLICITADAS EN LAS OFICINAS DE EMPLEO DE CASTILLA-LA MANCHA

CUARTO TRIMESTRE DE 2008

Nº Orden	Código	Ocupaciones solicitadas	Demandas	%	Principal	%	Alternativas	%	Puestos Ofertados
1	97000011	PEÓN DE LA INDUSTRIA MANUFACTURERA, EN GENERAL	39.599	22,99 %	14.271	36,05 %	25.328	63,95 %	134
2	91210016	PERSONAL DE LIMPIEZA O LIMPIADOR, EN GENERAL	38.046	22,11 %	15.322	40,28 %	22.724	59,72 %	38
3	53300010	DEPENDIENTE DE COMERCIO, EN GENERAL	27.991	16,27 %	10.977	39,23 %	17.013	60,77 %	13
4	96020014	PEÓN DE LA CONSTRUCCIÓN DE EDIFICIOS	24.253	14,07 %	9.645	39,75 %	14.608	60,25 %	137
5	42100010	EMPLEADO ADMINISTRATIVO, EN GENERAL	20.035	11,65 %	10.653	53,17 %	9.382	46,83 %	60
6	71100016	ALBAÑIL	16.598	9,60 %	10.363	62,37 %	6.235	37,63 %	99
7	94100011	PEÓN AGRÍCOLA, EN GENERAL	13.371	7,76 %	3.643	27,27 %	9.729	72,73 %	126
8	96010011	PEÓN DE OBRAS PUBLICAS, EN GENERAL	12.314	7,14 %	2.410	19,60 %	9.903	80,40 %	65
9	98000050	MOZO DE CARGA Y DESCARGA, ALMACÉN Y/O MEC.	11.041	6,40 %	1.902	17,24 %	9.139	82,76 %	7
10	46010025	CAJERO DE COMERCIO	9.723	5,65 %	1.167	12,00 %	8.556	88,00 %	2

Tabla Nº 2.1. FUENTE: SISPE.



GRÁFICO 2.1. FUENTE: SISPE. ELABORACIÓN PROPIA.

LAS 10 OCUPACIONES MÁS SOLICITADAS EN LAS OFICINAS DE EMPLEO DE LA PROVINCIA DE ALBACETE
CUARTO TRIMESTRE DE 2008

Nº Orden	Código	Ocupaciones solicitadas	Demandas	%	Principal	%	Alternativas	%	Puestos Ofertados
1	91210016	PERSONAL DE LIMPIEZA O LIMPIADOR, EN GENERAL	8.527	22,35 %	3.269	38,34 %	5.258	61,66 %	4
2	94100011	PEÓN AGRÍCOLA, EN GENERAL	8.330	21,82 %	2.586	31,06 %	5.744	68,94 %	102
3	97000011	PEÓN DE LA INDUSTRIA MANUFACTURERA, EN GENERAL	7.977	20,89 %	2.891	36,25 %	5.086	63,75 %	33
4	53300010	DEPENDIENTE DE COMERCIO, EN GENERAL	6.575	17,23 %	2.779	42,27 %	3.796	57,73 %	2
5	96020014	PEÓN DE LA CONSTRUCCIÓN DE EDIFICIOS	4.810	12,58 %	1.725	35,86 %	3.086	64,14 %	15
6	60210027	TRABAJADOR AGRÍCOLA EXCEPTO EN HUERTAS,	4.066	10,64 %	2.010	49,44 %	2.056	50,56 %	9
7	42100010	EMPLEADO ADMINISTRATIVO, EN GENERAL	3.555	9,32 %	1.925	54,15 %	1.630	45,85 %	15
8	71100016	ALBAÑIL	2.264	5,91 %	1.246	55,02 %	1.018	44,98 %	22
9	50200018	CAMARERO, EN GENERAL	2.235	5,85 %	754	33,73 %	1.481	66,27 %	12
10	83630022	OPERADOR DE MÁQUINA INDUSTRIAL DE COSER	2.108	5,53 %	1.335	63,33 %	773	36,67 %	0

Tabla Nº 2.2. FUENTE: SISPE.

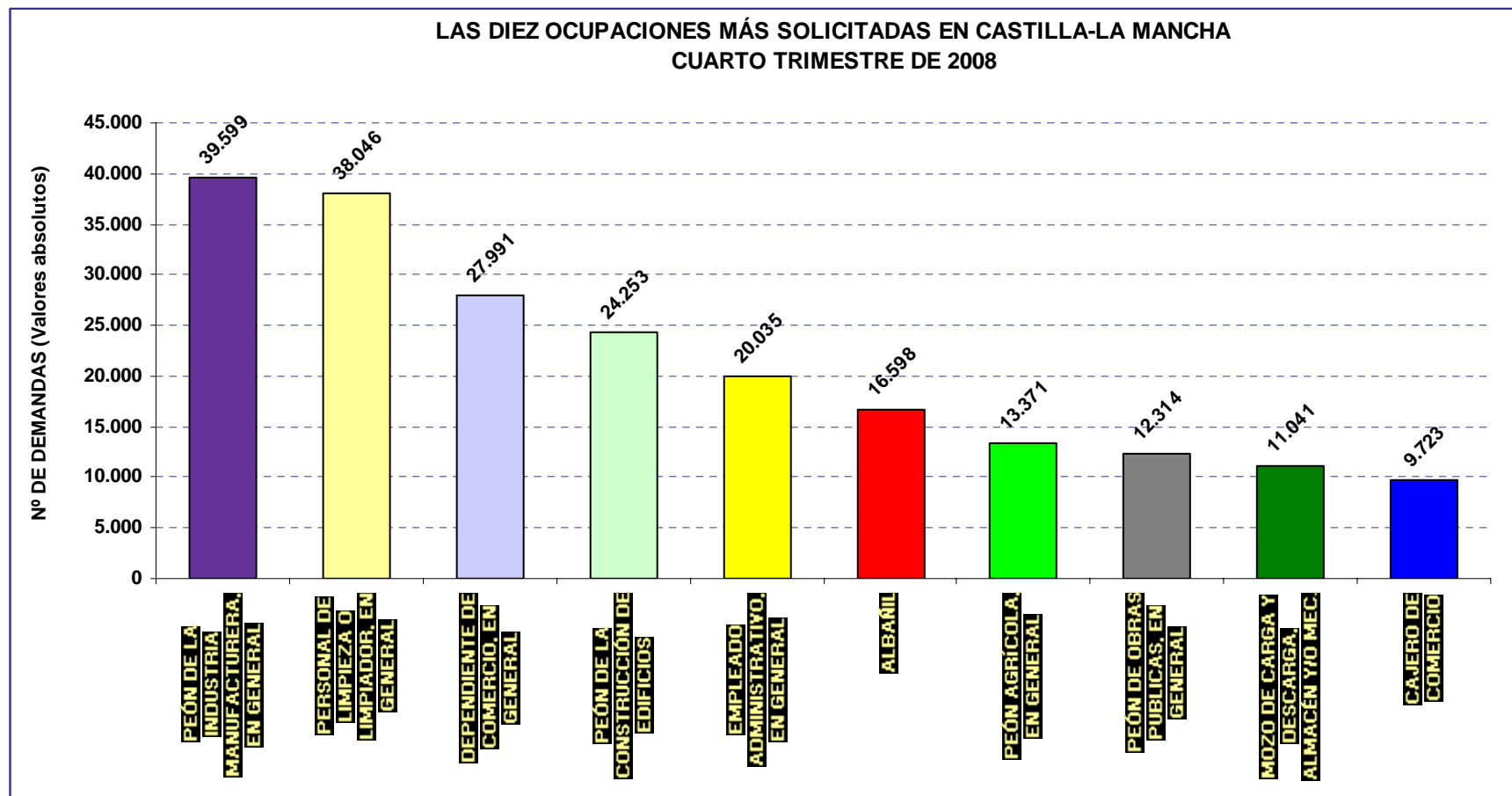
LAS 10 OCUPACIONES MÁS SOLICITADAS EN LAS OFICINAS DE EMPLEO DE LA PROVINCIA DE CIUDAD REAL

CUARTO TRIMESTRE DE 2008

Nº Orden	Código	Ocupaciones solicitadas	Demandas	%	Principal	%	Alternativas	%	Puestos Ofertados
1	91210016	PERSONAL DE LIMPIEZA O LIMPIADOR, EN GENERAL	12.777	27,87 %	5.886	46,08 %	6.891	53,92 %	10
2	96020014	PEÓN DE LA CONSTRUCCIÓN DE EDIFICIOS	9.857	21,47 %	3.837	38,90 %	6.021	61,10 %	114
3	53300010	DEPENDIENTE DE COMERCIO, EN GENERAL	9.009	19,66 %	3.876	43,03 %	5.134	56,97 %	8
4	96010011	PEÓN DE OBRAS PUBLICAS, EN GENERAL	6.584	14,33 %	1.353	20,58 %	5.231	79,42 %	37
5	42100010	EMPLEADO ADMINISTRATIVO, EN GENERAL	5.605	12,23 %	2.825	50,39 %	2.781	49,61 %	13
6	71100016	ALBAÑIL	5.542	12,01 %	3.374	60,76 %	2.169	39,24 %	54
7	51130024	ASISTENTE DOMICILIARIO	4.036	8,80 %	517	12,80 %	3.519	87,20 %	11
8	97000011	PEÓN DE LA INDUSTRIA MANUFACTURERA, EN GENERAL	3.809	8,29 %	1.005	26,42 %	2.804	73,58 %	16
9	60220101	JARDINERO, EN GENERAL	3.739	8,16 %	411	10,99 %	3.328	89,01 %	2
10	60210027	TRABAJADOR AGRÍCOLA EXCEPTO EN HUERTAS,	3.348	7,30 %	893	26,70 %	2.454	73,30 %	36

Tabla Nº 2.3. FUENTE: SISPE.

LAS 10 OCUPACIONES MÁS SOLICITADAS EN LAS OFICINAS DE EMPLEO DE LA PROVINCIA DE CUENCA

CUARTO TRIMESTRE DE 2008

Nº Orden	Código	Ocupaciones solicitadas	Demandas	%	Principal	%	Alternativas	%	Puestos Ofertados
1	97000011	PEÓN DE LA INDUSTRIA MANUFACTURERA, EN GENERAL	4.523	30,29 %	1.972	43,61 %	2.551	56,39 %	3
2	91210016	PERSONAL DE LIMPIEZA O LIMPIADOR, EN GENERAL	3.510	23,55 %	1.299	37,02 %	2.211	62,98 %	7
3	96020014	PEÓN DE LA CONSTRUCCIÓN DE EDIFICIOS	2.996	20,05 %	1.207	40,25 %	1.790	59,75 %	5
4	53300010	DEPENDIENTE DE COMERCIO, EN GENERAL	2.113	14,19 %	668	31,61 %	1.445	68,39 %	2
5	60210027	TRABAJADOR AGRÍCOLA EXCEPTO EN HUERTAS,	1.714	11,49 %	440	25,69 %	1.274	74,31 %	7
6	96010011	PEÓN DE OBRAS PUBLICAS, EN GENERAL	1.684	11,27 %	317	18,87 %	1.366	81,13 %	3
7	94100011	PEÓN AGRÍCOLA, EN GENERAL	1.649	11,05 %	349	21,18 %	1.300	78,82 %	1
8	42100010	EMPLEADO ADMINISTRATIVO, EN GENERAL	1.640	11,02 %	867	52,86 %	773	47,14 %	9
9	71100016	ALBAÑIL	1.268	8,46 %	814	64,14 %	454	35,86 %	2
10	50200018	CAMARERO, EN GENERAL	955	6,40 %	317	33,25 %	637	66,75 %	4

Tabla Nº 2.4. FUENTE: SISPE.

LAS 10 OCUPACIONES MÁS SOLICITADAS EN LAS OFICINAS DE EMPLEO DE LA PROVINCIA DE GUADALAJARA

CUARTO TRIMESTRE DE 2008

Nº Orden	Código	Ocupaciones solicitadas	Demandas	%	Principal	%	Alternativas	%	Puestos Ofertados
1	97000011	PEÓN DE LA INDUSTRIA MANUFACTURERA, EN GENERAL	5.585	34,08 %	2.022	36,21 %	3.562	63,79 %	15
2	98000050	MOZO DE CARGA Y DESCARGA, ALMACÉN Y/O MEC.	3.662	22,35 %	660	18,03 %	3.002	81,97 %	1
3	97000141	EMBALADOR-EMPAQUETADOR-ETIQUETADOR, A MANO	2.815	17,19 %	213	7,55 %	2.603	92,45 %	0
4	42100010	EMPLEADO ADMINISTRATIVO, EN GENERAL	2.687	16,42 %	1.472	54,80 %	1.215	45,20 %	6
5	91210016	PERSONAL DE LIMPIEZA O LIMPIADOR, EN GENERAL	2.333	14,25 %	867	37,18 %	1.466	62,82 %	5
6	53300010	DEPENDIENTE DE COMERCIO, EN GENERAL	2.258	13,80 %	812	35,96 %	1.446	64,04 %	0
7	71100016	ALBAÑIL	1.323	8,06 %	835	63,11 %	488	36,89 %	5
8	98000087	REPONEDOR DE HIPERMERCADO	1.144	6,99 %	87	7,60 %	1.057	92,40 %	0
9	86100054	CONDUCTOR DE FURGONETA HASTA 3,5 T.	1.111	6,78 %	194	17,44 %	918	82,56 %	1
10	96020014	PEÓN DE LA CONSTRUCCIÓN DE EDIFICIOS	1.039	6,33 %	424	40,86 %	615	59,14 %	1

Tabla Nº 2.5. FUENTE: SISPE.

LAS 10 OCUPACIONES MÁS SOLICITADAS EN LAS OFICINAS DE EMPLEO DE LA PROVINCIA DE TOLEDO

CUARTO TRIMESTRE DE 2008

Nº Orden	Código	Ocupaciones solicitadas	Demandas	%	Principal	%	Alternativas	%	Puestos Ofertados
1	97000011	PEÓN DE LA INDUSTRIA MANUFACTURERA, EN GENERAL	17.705	31,15 %	6.381	36,06 %	11.325	63,94 %	67
2	91210016	PERSONAL DE LIMPIEZA O LIMPIADOR, EN GENERAL	10.900	19,19 %	4.001	36,72 %	6.899	63,28 %	12
3	53300010	DEPENDIENTE DE COMERCIO, EN GENERAL	8.036	14,16 %	2.843	35,39 %	5.193	64,61 %	0
4	42100010	EMPLEADO ADMINISTRATIVO, EN GENERAL	6.547	11,54 %	3.564	54,44 %	2.983	45,56 %	16
5	71100016	ALBAÑIL	6.200	10,86 %	4.094	65,97 %	2.106	34,03 %	16
6	96020014	PEÓN DE LA CONSTRUCCIÓN DE EDIFICIOS	5.550	9,75 %	2.453	44,19 %	3.098	55,81 %	2
7	96010011	PEÓN DE OBRAS PUBLICAS, EN GENERAL	3.521	6,19 %	655	18,62 %	2.866	81,38 %	22
8	86100054	CONDUCTOR DE FURGONETA HASTA 3,5 T.	3.285	5,77 %	621	18,95 %	2.664	81,05 %	0
9	46010025	CAJERO DE COMERCIO	3.250	5,73 %	437	13,44 %	2.813	86,56 %	2
10	98000087	REPONEDOR DE HIPERMERCADO	3.171	5,58 %	286	9,04 %	2.885	90,96 %	0

Tabla Nº 2.6. FUENTE: SISPE.

OCUPACIONES MÁS OFERTADAS EN CASTILLA-LA MANCHA Y SUS PROVINCIAS

CUARTO TRIMESTRE 2008

3

OCUPACIONES MÁS OFERTADAS EN CASTILLA-LA MANCHA

CUARTO TRIMESTRE DE 2008

En cuanto a las ocupaciones más ofertadas en las Oficinas de Empleo del SEPECAM, para el ámbito regional se observa que la ocupación más ofertada en Castilla-La Mancha en el cuarto trimestre de 2008 ha sido “Peón de la construcción de edificios” con un total de 410 ofertas, el 8,69% del total de puestos ofertados en nuestra Comunidad Autónoma. A continuación, para la ocupación de “Peón de la industria manufacturera, en general”, se han ofertado 402 puestos, el 8,52% y para la de “Peón agrícola, en general”, 379 puestos, el 8,03%. A mayor distancia tenemos la ocupación de “Albañil”, con 296 ofertas, que suponen 6,27%. La quinta ocupación más ofertada es la de “Peón de obras públicas, en general”, donde se han ofertado 195 puestos, el 4,13%. Le siguen las ocupaciones de “Empleado administrativo, en general” y “Trabajador agrícola, excepto en huertas” con 178 y 154 ofertas respectivamente (el 3,77% y 3,26%). El resto de ocupaciones ofertadas en la región no superan el 2,5%.

No se recogen más que las diez primeras ocupaciones más ofertadas debido a que cada una de las ocupaciones restantes representan menos del 2,25%.

Se observa, como en el epígrafe anterior, el escaso nivel de cualificación de las ocupaciones, y también, como en trimestres anteriores, la coincidencia teórica, sólo nominal, que no cuantitativa, entre las ocupaciones más demandadas y las más ofertadas, variando ligeramente el orden entre unas y otras.

A continuación se recopilan las tablas correspondientes al cuarto trimestre de 2008 de ocupaciones más ofertadas en Castilla-La Mancha y sus provincias. Las tablas siguientes reflejan, para el ámbito autonómico y provincial las siguientes categorías de la variable:

NOTA PRELIMINAR: LEYENDA CATEGORÍAS DE LA VARIABLE

CONCEPTO	DESCRIPCIÓN
Nº de orden:	ORDINAL DE LAS OCUPACIONES PRIORIZADAS POR LOS DEMANDANTES DE CADA ÁMBITO TERRITORIAL.
Código:	CÓDIGO DE LA OCUPACIÓN SEGÚN LA CNO-94.
Ocupación:	DENOMINACIÓN DE LA OCUPACIÓN SOLICITADA EN CADA ORDINAL.
POP:	PUESTOS OFERTADOS PREFERENTES
Porcentaje:	TANTO POR CIENTO QUE REPRESENTA ESA OCUPACIÓN SOBRE EL TOTAL DE OCUPACIONES MÁS OFERTADAS PARA CADA ÁMBITO TERRITORIAL CONSIDERADO.
POA:	PUESTOS OFERTADOS ALTERNATIVOS.
PAn:	PUESTOS ANULADOS.
PCu:	PUESTOS CUBIERTOS.

LAS DIEZ OCUPACIONES MÁS OFERTADAS EN CASTILLA-LA MANCHA

CUARTO TRIMESTRE DE 2008

Nº Orden	CÓDIGO OCUP.	OCUPACIÓN	POP	%	POA	PAn	Pcu
1	96020014	Peón de la construcción de edificios	410	8,69%	269	231	647
2	97000011	Peón de la industria manufacturera, en general	402	8,52%	182	308	1081
3	94100011	Peón agrícola, en general	379	8,03%	257	39	688
4	71100016	Albañil	296	6,27%	70	162	305
5	96010011	Peón de obras publicas, en general	195	4,13%	332	167	449
6	42100010	Empleado administrativo, en general	178	3,77%	65	223	153
7	60210027	Trabajador agrícola excepto en huertas,	154	3,26%	262	111	471
8	91210016	Personal de limpieza o limpiador, en general	114	2,42%	153	114	112
9	50200018	Camarero, en general	111	2,35%	19	91	99
10	50100017	Cocinero, en general	107	2,27%	16	46	74

Tabla Nº 3.1. FUENTE: SISPE.



GRÁFICO 3.1. FUENTE: SISPE. ELABORACIÓN PROPIA.

LAS DIEZ OCUPACIONES MÁS OFERTADAS EN LAS PROVINCIAS DE CASTILLA-LA MANCHA DURANTE EL CUARTO TRIMESTRE DE 2008.

**LAS DIEZ OCUPACIONES MÁS OFERTADAS EN LA PROVINCIA DE ALBACETE
CUARTO TRIMESTRE DE 2008**

Nº Orden	CÓDIGO OCUP.	OCUPACIÓN	POP	%	POA	PAn	Pcu
1	94100011	Peón agrícola, en general	306	24,68 %	11	29	443
2	97000011	Peón de la industria manufacturera, en general	98	7,90 %	9	125	192
3	71100016	Albañil	66	5,32 %	19	51	53
4	72300015	Instalador electricista, en general	51	4,11 %	1	55	9
5	42100010	Empleado administrativo, en general	46	3,71 %	11	32	34
6	96020014	Peón de la construcción de edificios	45	3,63 %	48	9	56
7	50200018	Camarero, en general	36	2,90 %	1	20	44
8	60210027	Trabajador agrícola excepto en huertas,	27	2,18 %	135	14	100
9	50100017	Cocinero, en general	26	2,10 %	6	10	31
10	26390019	Ingeniero técnico en informática, en general	25	2,02 %	2	0	3

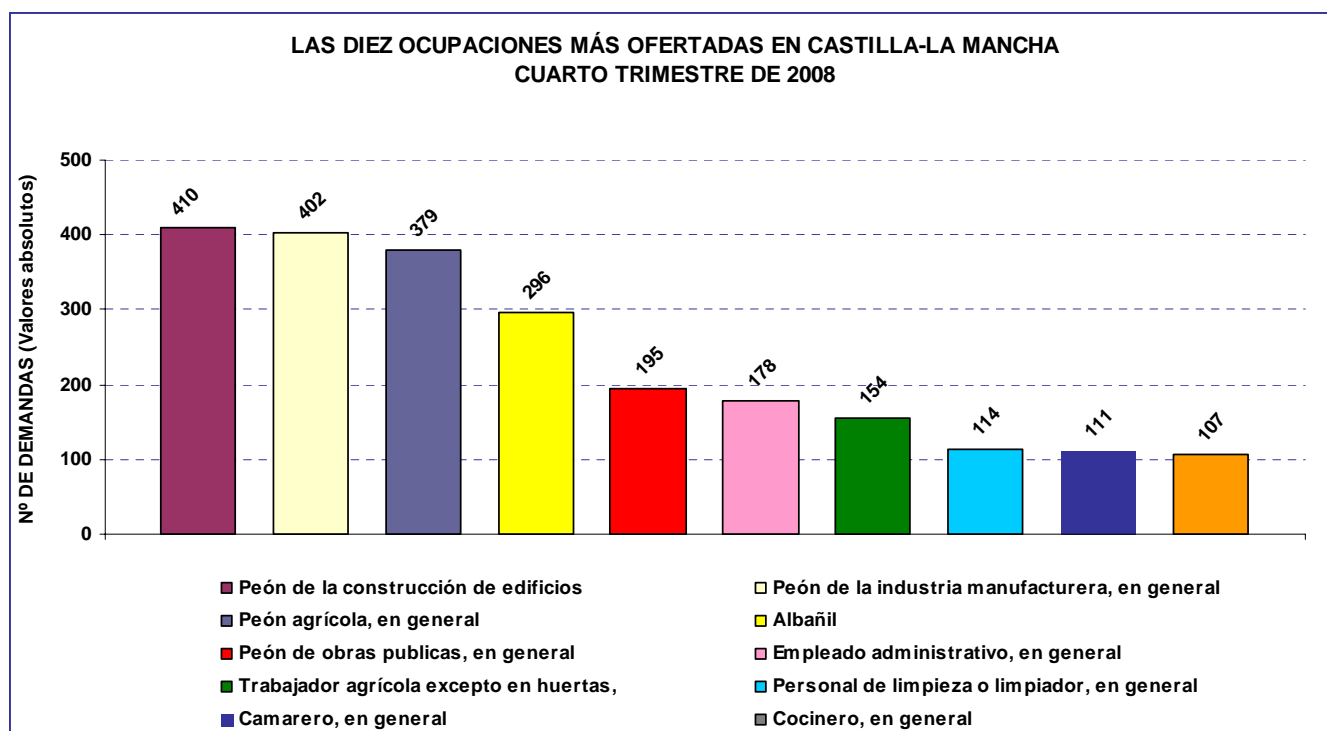
Tabla Nº 3.2. FUENTE: SISPE.

**LAS DIEZ OCUPACIONES MÁS OFERTADAS EN LA PROVINCIA DE CIUDAD REAL
CUARTO TRIMESTRE DE 2008**

Nº Orden	CÓDIGO OCUP.	OCUPACIÓN	POP	%	POA	PAn	Pcu
1	96020014	Peón de la construcción de edificios	342	22,16 %	149	169	503
2	71100016	Albañil	162	10,50 %	38	75	221
3	96010011	Peón de obras públicas, en general	111	7,19 %	286	102	221
4	60210027	Trabajador agrícola excepto en huertas,	107	6,93 %	124	29	166
5	97000011	Peón de la industria manufacturera, en general	47	3,05 %	47	17	41
6	94100011	Peón agrícola, en general	43	2,79 %	145	7	132
7	42100010	Empleado administrativo, en general	41	2,66 %	2	99	39
8	51130024	Asistente domiciliario	34	2,20 %	0	5	75
9	91210016	Personal de limpieza o limpiador, en general	31	2,01 %	114	17	61
10	50100017	Cocinero, en general	28	1,81 %	6	13	12

Tabla Nº 3.3. FUENTE: SISPE.

**LAS DIEZ OCUPACIONES MÁS OFERTADAS EN LA PROVINCIA DE CUENCA
CUARTO TRIMESTRE DE 2008**

Nº Orden	CÓDIGO OCUP.	OCUPACIÓN	POP	%	POA	PAn	Pcu
1	42100010	Empleado administrativo, en general	28	7,04 %	12	18	24
2	60210027	Trabajador agrícola excepto en huertas,	20	5,03 %	3	68	205
3	91210016	Personal de limpieza o limpiador, en general	20	5,03 %	12	4	14
4	96020014	Peón de la construcción de edificios	16	4,02 %	21	31	61
5	50200018	Camarero, en general	13	3,27 %	3	13	11
6	27200016	Enfermero, en general	11	2,76 %	1	10	10
7	35390042	Agente de desarrollo local	11	2,76 %	2	1	4
8	50100017	Cocinero, en general	10	2,51 %	1	4	11
9	96010011	Peón de obras públicas, en general	10	2,51 %	17	20	25
10	97000011	Peón de la industria manufacturera, en general	10	2,51 %	21	30	40

Tabla Nº 3.4. FUENTE: SISPE.

LAS DIEZ OCUPACIONES MÁS OFERTADAS EN LA PROVINCIA DE GUADALAJARA

CUARTO TRIMESTRE DE 2008

Nº Orden	CÓDIGO OCUP.	OCUPACIÓN	POP	%	POA	PAn	Pcu
1	86100036	Conductor de ambulancias	60	11,47 %		0	10
2	97000011	Peón de la industria manufacturera, en g	47	8,99 %	10	51	114
3	76130027	Mecánico-ajustador de maquinaria industrial	30	5,74 %	0	0	38
4	72300015	Instalador electricista, en general	27	5,16 %	5	17	4
5	50100017	Cocinero, en general	25	4,78 %	2	8	12
6	76130335	Electromecánico de mantenimiento industrial	22	4,21 %	1	2	0
7	75120049	Soldador por arco eléctrico, en general	20	3,82 %	3	0	20
8	42100010	Empleado administrativo, en general	17	3,25 %	33	26	17
9	91210016	Personal de limpieza o limpiador, en general	15	2,87 %	15	49	5
10	71100016	Albañil	14	2,68 %	3	21	8

Tabla Nº 3.5. FUENTE: SISPE.

LAS DIEZ OCUPACIONES MÁS OFERTADAS EN LA PROVINCIA DE TOLEDO

CUARTO TRIMESTRE DE 2008

Nº Orden	CÓDIGO OCUP.	OCUPACIÓN	POP	%	POA	PAn	Pcu
1	97000011	Peón de la industria manufacturera, en general	200	19,72 %	95	85	694
2	96010011	Peón de obras publicas, en general	65	6,41 %	9	34	190
3	71100016	Albañil	49	4,83 %	10	6	14
4	42100010	Empleado administrativo, en general	46	4,54 %	7	48	39
5	94100064	Peón agrícola, jardinería	45	4,44 %	2	11	88
6	91210016	Personal de limpieza o limpiador, en general	36	3,55 %	9	37	21
7	94100011	Peón agrícola, en general	26	2,56 %	79	1	60
8	33200219	Agente comercial	23	2,27 %	5	16	2
9	50200018	Camarero, en general	23	2,27 %	0	19	19
10	97000141	Embalador-empaquetador-etiquetador, a mano	20	1,97 %	3	0	1

Tabla Nº 3.6. FUENTE: SISPE.

OCUPACIONES MÁS CONTRATADAS EN CASTILLA-LA MANCHA Y SUS PROVINCIAS

CUARTO TRIMESTRE 2008

4

OCUPACIONES MÁS CONTRATADAS EN CASTILLA-LA MANCHA

CUARTO TRIMESTRE DE 2008

En cuanto a las ocupaciones más contratadas en Castilla-La Mancha, para el ámbito regional se observa que la ocupación más contratada en el cuarto trimestre de 2008 ha sido la de “Peones agrícolas”, con un total de 18.434 contratos registrados, el 15,25% de las cien ocupaciones más contratadas en nuestra Comunidad Autónoma, seguida de lejos de la ocupación de “Albañiles y mamposteros”, donde se han registrado 8.293 contratos, el 6,86% para el grupo de estudio. A continuación, como ocupación más contratada aparece la ocupación de “Peones de industrias manufactureras” con el 6,52% y 7.884 contratos. Le siguen la ocupación de “Personal de limpieza de oficinas, hoteles” con el 6,45% (7.797 contratos) y “Peones del transporte y descargadores” con 7.305 contratos y el 6,04%. En el resto de las cien ocupaciones más contratadas en la región tenemos las de “Camareros, Bármanes y asimilados” con 6.441 contratos, que representan el 5,33% del grupo de estudio, “Dependientes y exhibidores en tiendas” (5.457 contratos, el 4,51%) y “Peones de la construcción de edificios” con el 3,04% (3.678 contratos) para el periodo de referencia y el total del grupo de estudio. El resto de ocupaciones más contratadas no registran más de 2.600 contratos cada una, con menos de 2,1% de las 100 ocupaciones más contratadas. (Ver Tabla. 4.3.).

Por **sexos**, la ocupación más contratada en el colectivo masculino fue la de “Peones agrícolas” con un total de 13.202 contratos registrados en el periodo de referencia que representan el 10,74% de las cien ocupaciones más contratadas. La segunda ocupación más contratada para los hombres fue “Albañiles y mamposteros” con 8.066 contratos, el 6,56%. La siguiente ocupación más contratada es la de “Peones de industrias manufactureras” con 4.764 contratos, el 3,87%. Le sigue la ocupación de “Peones del transporte y descargadores” con 4.511 contratos registrados que suponen el 3,67% del colectivo estudiado. Después se encuentra “Peones de la construcción de edificios” y “Camareros, bármanes y asimilados” con 3.156 y 3.096 contratos respectivamente (el 2,57% y el 2,52%). (Ver tabla 4.1 y gráfico 4.1).

En cuanto al sexo femenino, las ocupaciones más contratadas en el periodo de referencia fueron en primer lugar “Personal de limpieza de oficinas, hoteles”, con 6.866 contratos registrados, el 5,58% de las cien ocupaciones más contratadas en el cuarto trimestre de 2008; le siguen “Peones agrícolas”, con 5.232 contratos registrados (el 4,26% de las ocupaciones estudiadas), “Dependientes y exhibidores en tiendas”, con 4.222 contratos registrados (el 3,43%), “Camareros, bármanes y asimilados” con 3.345 contratos y el 2,72% y “Peones de la industria manufacturera” con 3.120 contratos, que representan el 2,54%. El resto de ocupaciones contratadas están por debajo de los 3.000 contratos, y destacan la ocupación de “Peones del transporte y descargadoras” con 2.794 contratos que suponen el 2,27%, “Asistentes Domiciliarios” con 2.012 contratos (1,64%), “Animadoras Comunitarias”, con 1.773 contratos registrados en el periodo de referencia, el 1,44%, “Auxiliares de enfermería hospitalaria” con 1.746 contratos y el 1,42% y “Cocineros y otros preparadores de comida”, con 1.503 contratos registrados en el periodo de referencia, el 1,22%. (Ver tabla 4.2 y gráfico 4.2.).

NOTA PRELIMINAR: LEYENDA SECCIÓN DE ACTIVIDAD ECONÓMICA

T	TOTAL
A	AGRICULTURA, GANADERIA, CAZA Y SILVICULTURA
B	PESCA
C	INDUSTRIAS EXTRACTIVAS
D	INDUSTRIA MANUFACTURERA
E	PRODUCCIÓN Y DISTRIBUCIÓN DE ENERGÍA ELÉCTRICA, GAS Y AGUA
F	CONSTRUCCIÓN
G	COMERCIO, REPARACIÓN DE VEHÍCULOS DE MOTOR, MOTOCICLETAS Y CICLOMOTORES Y ARTICULOS PERSONALES Y DE USO DOMÉSTICO
H	HOSTELERIA
I	TRANSPORTES ALMACENAMIENTO Y COMUNICACIONES
J	INTERMEDIACIÓN FINANCIERA
K	ACTIVIDADES INMOBILIARIAS
L	ADMINISTRACIÓN PÚBLICA, DEFENSA Y SEG. SOCIAL OBLIGATORIA
M	EDUCACIÓN
N	ACTIVIDADES SANITARIAS Y VETERINARIAS. SERVICIOS SOCIALES
O	OTRAS ACTIVIDADES SOCIALES Y DE SERVICIOS PRESTADOS A LA COMUNIDAD. SERVICIOS PERSONALES
P	HOGARES QUE EMPLEAN PERSONAL DOMÉSTICO

NOTA METODOLÓGICA: LOS % DE LAS TABLAS SIGUIENTES SON SOBRE LAS 100 OCUPACIONES MÁS CONTRATADAS EN CASTILLA-LA MANCHA DURANTE EL CUARTO TRIMESTRE DE 2008.

CASTILLA-LA MANCHA

LAS DIEZ OCUPACIONES MÁS CONTRATADAS EN CASTILLA-LA MANCHA SEXO: HOMBRES - CUARTO TRIMESTRE DE 2008

Nº DE ORDEN	CÓD. OCUP.	OCUPACIÓN	TOTAL	%	Agricultura	Construcción	Industria	Servicios
1	9410	PEONES AGRÍCOLAS	13.202	10,74%	12.230	76	34	862
2	7110	ALBAÑILES Y MAMPOSTEROS	8.066	6,56 %	13	7.424	44	585
3	9700	PEONES DE INDUSTRIAS MANUFACTURERAS	4.764	3,87 %	60	254	1.723	2.727
4	9800	PEONES DEL TRANSPORTE Y DESCARGADORES	4.511	3,67 %	18	19	92	4.382
5	9602	PEONES DE LA CONSTRUCCIÓN DE EDIFICIOS	3.156	2,57 %	14	2.618	49	475
6	5020	CAMAREROS, BÁRMANES Y ASIMILADOS	3.096	2,52 %		2	1	3.093
7	8630	CONDUCTORES DE CAMIONES	2.272	1,85 %	101	191	164	1.816
8	6021	TRABAJADOR CUALIFICADO POR CUENTA AJENA	1.629	1,32 %	1.555	5	20	49
9	9601	PEONES DE OBRAS PÚBLICAS Y MANTENIMIENTO	1.414	1,15 %	360	539	16	499
10	5330	DEPENDIENTES Y EXHIBIDORES EN TIENDAS,	1.235	1,00 %	2	8	14	1.211

Tabla Nº 4.1. FUENTE: SISPE.



GRÁFICO 4.1. ELABORACIÓN PROPIA. FUENTE: SPEE/SISPE.

**LAS DIEZ OCUPACIONES MÁS CONTRATADAS EN CASTILLA-LA MANCHA
SEXO: MUJERES - CUARTO TRIMESTRE DE 2008**

Nº DE ORDEN	CÓD. OCUP.	OCUPACIÓN	TOTAL	%	Agricultura	Construcción	Industria	Servicios
1	9121	PERSONAL DE LIMPIEZA DE OFICINAS, HOTELES	6.866	5,58%	16	134	78	6.638
2	9410	PEONES AGRÍCOLAS	5.232	4,26%	4465	86	12	669
3	5330	DEPENDIENTES Y EXHIBIDORES EN TIENDAS,	4.222	3,43%	1	17	121	4.083
4	5020	CAMAREROS, BÁRMANES Y ASIMILADOS	3.345	2,72%		2	4	3.339
5	9700	PEONES DE INDUSTRIAS MANUFACTURERAS	3.120	2,54%	20	45	1037	2.018
6	9800	PEONES DEL TRANSPORTE Y DESCARGADORES	2.794	2,27%	7	3	58	2726
7	5113	ASISTENTES DOMICILIARIOS	2.012	1,64%		36	40	1.936
8	3532	ANIMADORES COMUNITARIOS	1.773	1,44%	3	35	4	1731
9	5111	AUXILIARES DE ENFERMERÍA HOSPITALARIA	1.746	1,42%		1	1	1744
10	5010	COCINEROS Y OTROS PREPARADORES DE COMIDA	1.503	1,22%			6	1497

Tabla Nº 4.2. FUENTE: SISPE.

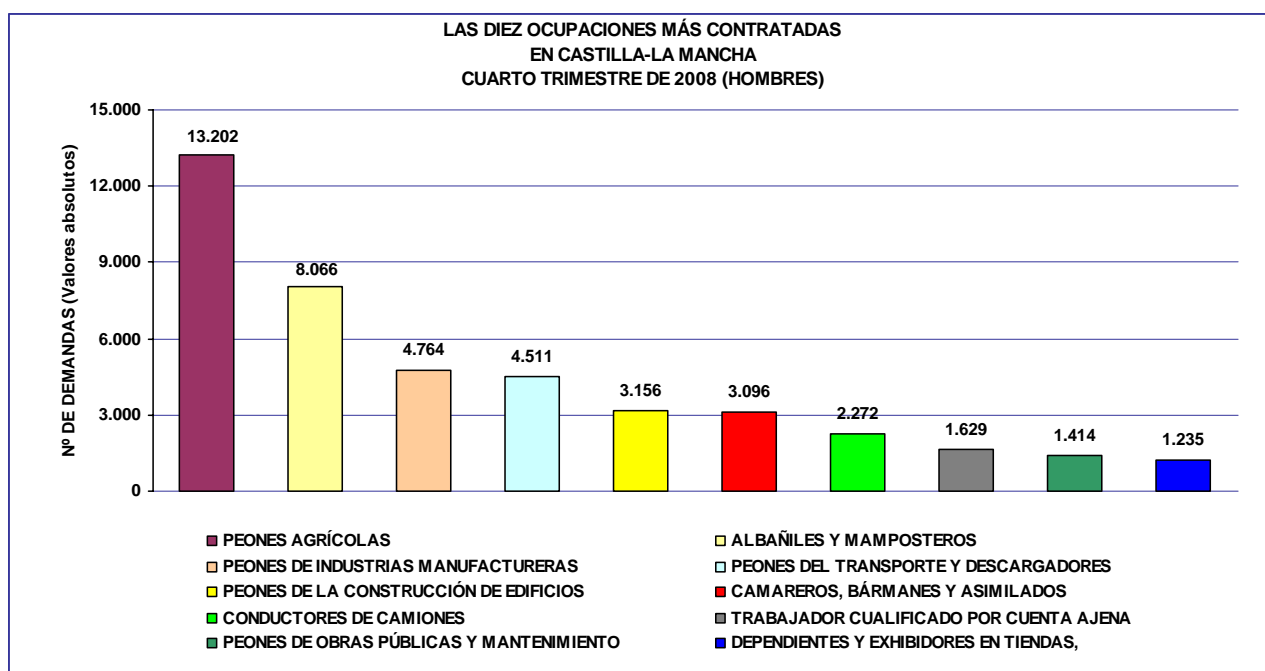

GRÁFICO 4.2. ELABORACIÓN PROPIA. FUENTE: SPEE/SISPE.

LAS DIEZ OCUPACIONES MÁS CONTRATADAS EN CASTILLA-LA MANCHA POR SECTORES DE ACTIVIDAD EN EL CUARTO TRIMESTRE DE 2008																			
COD. OCU.	DENOMINACIÓN OCUPACIÓN	TOTAL	%	A	B	C	D	E	F	G	H	I	J	K	L	M	N	O	P
9410	PEONES AGRÍCOLAS	18.434	15,25 %	16.695			44	2	162	86	2	1		717	698	2	2	23	
7110	ALBAÑILES Y MAMPOSTEROS	8.293	6,86 %	14		2	41	2	7.506	35	10	2		245	391	33	9	2	1
9700	PEONES DE INDUSTRIAS MANUFACTURERAS	7.884	6,52 %	77	3	4	2.727	29	299	401	20	56		3.248	515	11	64	428	2
9121	PERSONAL DE LIMPIEZA DE OFICINAS, HOTELES	7.797	6,45 %	18			80	13	149	100	1.847	15	7	3.798	891	75	554	245	5
9800	PEONES DEL TRANSPORTE Y DESCARGADORES	7.305	6,04 %	25			150		22	881	19	617		5.544	16			31	
5020	CAMAREROS, BÁRMANES Y ASIMILADOS	6.441	5,33 %				5		4	51	5.743	10		401	2		15	210	
5330	DEPENDIENTES Y EXHIBIDORES EN TIENDAS,	5.457	4,51 %	3			135		25	4.528	50	32	8	623		1	4	48	
9602	PEONES DE LA CONSTRUCC. DE EDIFICIOS	3.678	3,04 %	25		2	47	2	2.728	10	2	5		83	769			5	
3532	ANIMADORES COMUNITARIOS	2.513	2,08 %	7				9	57		45	18		601	1.012	307	67	390	
8630	CONDUCTORES DE CAMIONES	2.314	1,91 %	103		8	154	4	192	332	2	1.343		70	41		3	62	

Tabla Nº 4.3. FUENTE: SISPE.

PROVINCIA DE ALBACETE

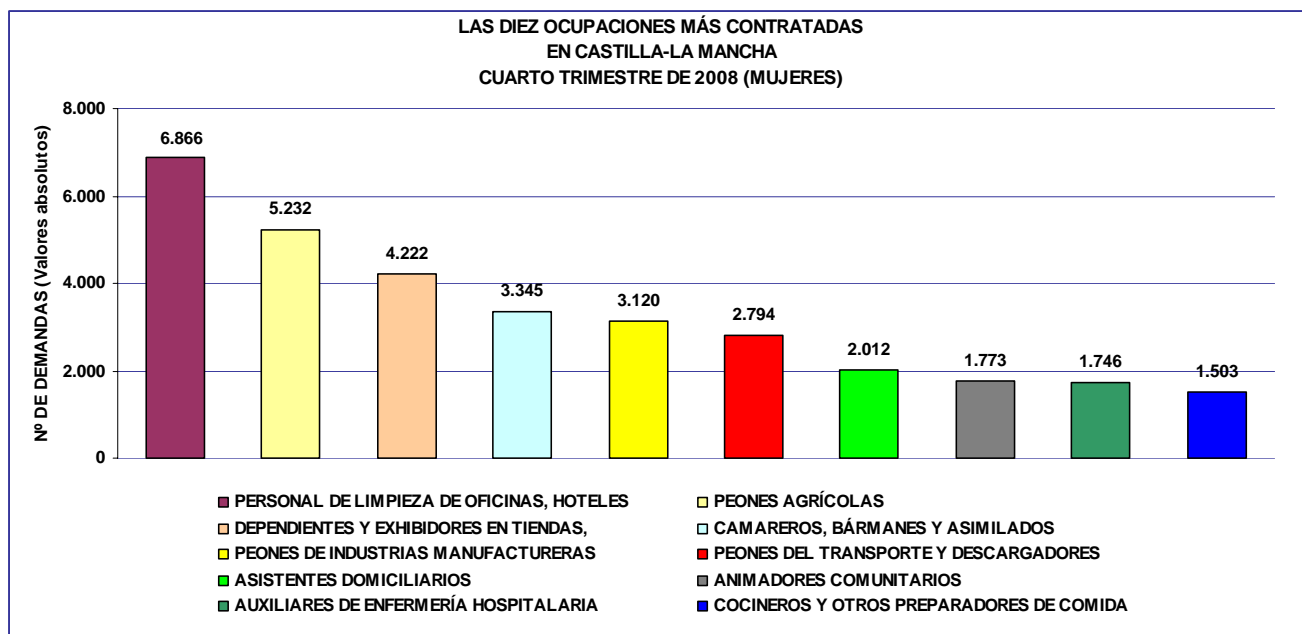
**LAS DIEZ OCUPACIONES MÁS CONTRATADAS EN LA PROVINCIA DE ALBACETE
SEXO: HOMBRES - CUARTO TRIMESTRE DE 2008**

Nº DE ORDEN	CÓD. OCUP.	OCUPACIÓN	TOTAL	%	Agricultura	Construcción	Industria	Servicios
1	9410	PEONES AGRÍCOLAS	3.842	14,71%	3.268	54	5	515
2	7110	ALBAÑILES Y MAMPOSTEROS	1.509	5,78 %	2	1.413	6	88
3	5020	CAMAREROS, BÁRMANES Y ASIMILADOS	771	2,95 %				771
4	9700	PEONES DE INDUSTRIAS MANUFACTURERAS	741	2,84 %	2	22	316	401
5	8630	CONDUCTORES DE CAMIONES	526	2,01 %	12	22	43	449
6	9602	PEONES DE LA CONSTRUCCIÓN DE EDIFICIOS	480	1,84 %	11	418	5	46
7	9430	PEONES AGROPECUARIOS	432	1,65 %	423			9
8	9800	PEONES DEL TRANSPORTE Y DESCARGADORES	402	1,54 %	5	3	21	373
9	6021	TRABAJADOR CUALIFICADO POR CUENTA AJENA	334	1,28 %	314		9	11
10	5330	DEPENDIENTES Y EXHIBIDORES EN TIENDAS,	303	1,16 %		1		302

Tabla Nº 4.4. FUENTE: SISPE.

**LAS DIEZ OCUPACIONES MÁS CONTRATADAS EN LA PROVINCIA DE ALBACETE
SEXO: MUJERES - CUARTO TRIMESTRE DE 2008**

Nº DE ORDEN	CÓD. OCUP.	OCUPACIÓN	TOTAL	%	Agricultura	Construcción	Industria	Servicios
1	9410	PEONES AGRÍCOLAS	1.405	5,38 %	1.020	75	1	309
2	9121	PERSONAL DE LIMPIEZA DE OFICINAS, HOTELES	1.124	4,30 %	1	10	15	1.098
3	5330	DEPENDIENTES Y EXHIBIDORES EN TIENDAS,	1.102	4,22 %	1	2	51	1.048
4	5020	CAMAREROS, BÁRMANES Y ASIMILADOS	996	3,81 %			2	994
5	5113	ASISTENTES DOMICILIARIOS	824	3,15 %		6		818
6	3532	ANIMADORES COMUNITARIOS	474	1,81 %		1		473
7	9700	PEONES DE INDUSTRIAS MANUFACTURERAS	421	1,61 %	1	4	119	297
8	5010	COCINEROS Y OTROS PREPARADORES DE COMIDA	411	1,57 %			1	410
9	5111	AUXILIARES DE ENFERMERÍA HOSPITALARIA	347	1,33 %				347
10	4522	RECEPCIONISTAS EN ESTABLECIMIENTOS DIST.	328	1,26 %			2	326

Tabla Nº 4.5. FUENTE: SISPE.

**LAS DIEZ OCUPACIONES MÁS CONTRATADAS EN LA PROVINCIA DE ALBACETE
POR SECTORES DE ACTIVIDAD EN EL CUARTO TRIMESTRE DE 2008**

COD. OCUP.	DENOMINACIÓN OCUPACIÓN	TOTAL	%	A	B	C	D	E	F	G	H	I	J	K	L	M	N	O	P
9410	PEONES AGRÍCOLAS	5.247	20,41 %	4.288			6		129	41				522	249		2	10	
5020	CAMAREROS, BÁRMANES Y ASIMILADOS	1.767	6,87 %				2			13	1.666			56	1		2	27	
7110	ALBAÑILES Y MAMPOSTEROS	1.573	6,12 %	2			6		1.426	4	1			45	76	11	1		1
5330	DEPENDIENTES Y EXHIBIDORES EN TIENDAS,	1.405	5,47 %	1			51		3	1.152	6	10	4	166		1	2	9	
9121	PERSONAL DE LIMPIEZA DE OFICINAS, HOTELES	1.272	4,95 %	1			23		16	15	288	7	3	674	120	12	70	43	
9700	PEONES DE INDUSTRIAS MANUFACTURERAS	1.162	4,52 %	3		3	415	17	26	85	2	40		411	146	1		13	
5113	ASISTENTES DOMICILIARIOS	852	3,31 %						6						5		816	25	
3532	ANIMADORES COMUNITARIOS	641	2,49 %						1		9			100	323	36	19	153	
9602	PEONES DE CONSTRUCC. DE EDIFICIOS	565	2,20 %	22			6		436	6				14	80			1	
9430	PEONES AGROPECUARIOS	562	2,19 %	542			3			1						16			

Tabla Nº 4.6. FUENTE: SISPE.

PROVINCIA DE CIUDAD REAL

**LAS DIEZ OCUPACIONES MÁS CONTRATADAS EN LA PROVINCIA DE CIUDAD REAL
SEXO: HOMBRES - CUARTO TRIMESTRE DE 2008**

Nº DE ORDEN	CÓD. OCUP.	OCUPACIÓN	TOTAL	%	Agricultura	Construcción	Industria	Servicios
1	9410	PEONES AGRÍCOLAS	4.682	14,75%	4.540	7	6	129
2	7110	ALBAÑILES Y MAMPOSTEROS	2.840	8,95 %	6	2.526	10	298
3	9602	PEONES DE LA CONSTRUCC. DE EDIFICIOS	974	3,07 %	2	636	13	323
4	6021	TRABAJADOR CUALIFICADO POR CUENTA AJENA	729	2,30 %	715	5	7	2
5	5020	CAMAREROS, BÁRMANES Y ASIMILADOS	584	1,84 %			1	583
6	9700	PEONES DE INDUSTRIAS MANUFACTURERAS	568	1,79 %	18	44	333	173
7	8630	CONDUCTORES DE CAMIONES	483	1,52 %	34	56	38	355
8	9800	PEONES DEL TRANSPORTE Y DESCARGADORES	471	1,48 %	6	8	21	436
9	9601	PEONES DE OBRAS PÚBLICAS Y MANTENIMIENTO	414	1,30 %	176	102	2	134
10	5330	DEPENDIENTES Y EXHIBIDORES EN TIENDAS,	257	0,81 %	2	2	5	248

Tabla Nº 4.7. FUENTE: SISPE.

**LAS DIEZ OCUPACIONES MÁS CONTRATADAS EN LA PROVINCIA DE CIUDAD REAL
SEXO: MUJERES - CUARTO TRIMESTRE DE 2008**

Nº DE ORDEN	CÓD. OCUP.	OCUPACIÓN	TOTAL	%	Agricultura	Construcción	Industria	Servicios
1	9410	PEONES AGRÍCOLAS	1.655	5,22 %	1.502	2	1	150
2	9121	PERSONAL DE LIMPIEZA DE OFICINAS, HOTELES	1.550	4,88 %	10	48	9	1.483
3	5330	DEPENDIENTES Y EXHIBIDORES EN TIENDAS,	1.192	3,76 %		7	27	1.158
4	5020	CAMAREROS, BÁRMANES Y ASIMILADOS	829	2,61 %		1		828
5	5111	AUXILIARES DE ENFERMERÍA HOSPITALARIA	508	1,60 %				508
6	3532	ANIMADORES COMUNITARIOS	464	1,46 %		18		446
7	4102	EMPLEADOS DE SERVICIOS DE CORREOS (EXCEP.	386	1,22 %				386
8	5113	ASISTENTES DOMICILIARIOS	375	1,18 %		7		368
9	9700	PEONES DE INDUSTRIAS MANUFACTURERAS	374	1,18 %	4	11	231	128
10	9602	PEONES DE LA CONSTRUCC. DE EDIFICIOS	344	1,08 %		48	1	295

Tabla Nº 4.8. FUENTE: SISPE.

LAS DIEZ OCUPACIONES MÁS CONTRATADAS EN LA PROVINCIA DE CIUDAD REAL POR SECTORES DE ACTIVIDAD EN EL CUARTO TRIMESTRE DE 2008																			
COD. OCU.	DENOMINACIÓN OCUPACIÓN	TOTAL	%	A	B	C	D	E	F	G	H	I	J	K	L	M	N	O	P
9410	PEONES AGRÍCOLAS	6.337	20,38 %	6.042			6	1	9	4		1		67	204	2		1	
7110	ALBAÑILES Y MAMPOSTEROS	2.927	9,41 %	6			10		2.556	9	1			97	230	16	1	1	
9121	PERSONAL DE LIMPIEZA DE OFICINAS, HOTELES	1.712	5,51 %	11			12		51	24	335	1	3	750	325	14	122	64	
5330	DEPENDIENTES Y EXHIBIDORES EN TIENDAS,	1.449	4,66 %	2			32		9	1.135	5	5		256					5
5020	CAMAREROS, BÁRMANES Y ASIMILADOS	1.413	4,54 %				1		1	10	1.238	7		22			2	132	
9602	PEONES DE CONSTRUCC. DE EDIFICIOS	1.318	4,24 %	2			14		684					18	599				1
9700	PEONES DE INDUSTRIAS MANUFACTURERAS	942	3,03 %	22			562	2	55	46	16			122	94		8	15	
6021	TRABAJADOR CUALIFICADO POR CUENTA AJENA	869	2,80 %	853			7		6	1				2					
9601	PEONES DE OBRAS PÚBLICAS Y MANTENIMIENTO	675	2,17 %	248			1	1	105					17	294				9
3532	ANIMADORES COMUNITARIOS	624	2,01 %						20		33	8		123	317	72	10	41	

Tabla Nº 4.9. FUENTE: SISPE.

PROVINCIA DE CUENCA

**LAS DIEZ OCUPACIONES MÁS CONTRATADAS EN LA PROVINCIA DE CUENCA
SEXO: HOMBRES - CUARTO TRIMESTRE DE 2008**

Nº DE ORDEN	CÓD. OCUP.	OCUPACIÓN	TOTAL	%	Agricultura	Construcción	Industria	Servicios
1	9410	PEONES AGRÍCOLAS	1.784	14,18%	1.673	1	6	104
2	7110	ALBAÑILES Y MAMPOSTEROS	701	5,57 %		670	7	24
3	6021	TRABAJADOR CUALIFICADO POR CUENTA AJE	490	3,89 %	453		4	33
4	9700	PEONES DE INDUSTRIAS MANUFACTURERAS	470	3,73 %	8	35	169	258
5	8630	CONDUCTORES DE CAMIONES	439	3,49 %	5	43	26	365
6	9602	PEONES DE LA CONSTRUCC. DE EDIFICIOS	437	3,47 %	1	400	8	28
7	9800	PEONES DEL TRANSPORTE Y DESCARGADORES	281	2,23 %			18	263
8	9601	PEONES DE OBRAS PÚBLICAS Y MANTENIMIENTO	224	1,78 %	89	90	3	42
9	5020	CAMAREROS, BÁRMANES Y ASIMILADOS	198	1,57 %				198
10	8610	TAXISTAS Y CONDUCTORES DE AUTOMÓVILES	158	1,26 %	1	1	41	115

Tabla Nº 4.10. FUENTE: SISPE.

**LAS DIEZ OCUPACIONES MÁS CONTRATADAS EN LA PROVINCIA DE CUENCA
SEXO: MUJERES - CUARTO TRIMESTRE DE 2008**

Nº DE ORDEN	CÓD. OCUP.	OCUPACIÓN	TOTAL	%	Agricultura	Construcción	Industria	Servicios
1	9410	PEONES AGRÍCOLAS	1.019	8,10 %	904		6	109
2	9121	PERSONAL DE LIMPIEZA DE OFICINAS, HOTELES	672	5,34 %		10	5	657
3	5330	DEPENDIENTES Y EXHIBIDORES EN TIENDAS,	314	2,50 %		2	16	296
4	9700	PEONES DE INDUSTRIAS MANUFACTURERAS	296	2,35 %	3	7	148	138
5	6021	TRABAJADOR CUALIFICADO POR CUENTA AJENA	266	2,11 %	208			58
6	5020	CAMAREROS, BÁRMANES Y ASIMILADOS	239	1,90 %			2	237
7	4102	EMPLEADOS DE SERVICIOS DE CORREOS (EXCEP.	173	1,37 %				173
8	3532	ANIMADORES COMUNITARIOS	152	1,21 %	1			151
9	5010	COCINEROS Y OTROS PREPARADORES DE COMIDA	130	1,03 %				130
10	5111	AUXILIARES DE ENFERMERÍA HOSPITALARIA	128	1,02 %				128

Tabla Nº 4.11. FUENTE: SISPE.

LAS DIEZ OCUPACIONES MÁS CONTRATADAS EN LA PROVINCIA DE CUENCA POR SECTORES DE ACTIVIDAD EN EL CUARTO TRIMESTRE DE 2008																			
COD. OCUP.	DENOMINACIÓN OCUPACIÓN	TOTAL	%	A	B	C	D	E	F	G	H	I	J	K	L	M	N	O	P
9410	PEONES AGRÍCOLAS	2.803	22,60 %	2.577			12		1	27				87	91			8	
9700	PEONES DE INDUSTRIAS MANUFACTURERAS	766	6,18 %	11		1	314	2	42	55		7		250	55	1		26	2
6021	TRABAJADOR CUALIFICADO POR CUENTA AJENA	756	6,09 %	661			4			10	1				74				6
9121	PERSONAL DE LIMPIEZA DE OFICINAS, HOTELES	731	5,89 %				5		10	13	209	2		249	112	25	92	13	1
7110	ALBAÑILES Y MAMPOSTEROS	711	5,73 %			2	5		678	4	4			9	8	1			
9602	PEONES DE LA CONSTRUCC. DE EDIFICIOS	475	3,83 %	1		2	6		412		1	2		1	50				
8630	CONDUCTORES DE CAMIONES	443	3,57 %	5		2	22	2	43	51		300		11	5				2
5020	CAMAREROS, BÁRMANES Y ASIMILADOS	437	3,52 %				2			11	394			24					6
5330	DEPENDIENTES Y EXHIBIDORES EN TIENDAS,	417	3,36 %				17		5	365	5			18					7
9800	PEONES DEL TRANSPORTE Y DESCARGADORES	363	2,93 %				19			51		30		254	1				8

Tabla Nº 4.12. FUENTE: SISPE.

PROVINCIA DE GUADALAJARA

**LAS DIEZ OCUPACIONES MÁS CONTRATADAS EN LA PROVINCIA DE GUADALAJARA
SEXO: HOMBRES - CUARTO TRIMESTRE DE 2008**

Nº DE ORDEN	CÓD. OCUP.	OCUPACIÓN	TOTAL	%	Agricultura	Construcción	Industria	Servicios
1	9800	PEONES DEL TRANSPORTE Y DESCARGADORES	2.089	10,78%		1	5	2.083
2	9700	PEONES DE INDUSTRIAS MANUFACTURERAS	1.650	8,51 %	8	34	400	1.208
3	7110	ALBAÑILES Y MAMPOSTEROS	731	3,77 %	1	654	4	72
4	8543	OPERADORES DE CARRETILLAS ELEVADORAS	492	2,54 %			3	489
5	9330	MOZOS DE EQUIPAJE Y ASIMILADOS	410	2,12 %				410
6	5020	CAMAREROS, BÁRMANES Y ASIMILADOS	298	1,54 %		2		296
7	9602	PEONES DE LA CONSTRUCC. DE EDIFICIOS	266	1,37 %		245	6	15
8	8131	OPERADORES DE HORNOS DE VIDRIERÍA Y CERÁMICA	258	1,33 %				258
9	4021	EMPLEADOS DE CONTROL DE ABASTECIMIENTOS	241	1,24 %	1	1		239
10	8630	CONDUCTORES DE CAMIONES	214	1,10 %	4	18	4	188

Tabla Nº 4.13. FUENTE: SISPE.

**LAS DIEZ OCUPACIONES MÁS CONTRATADAS EN LA PROVINCIA DE GUADALAJARA
SEXO: MUJERES - CUARTO TRIMESTRE DE 2008**

Nº DE ORDEN	CÓD. OCUP.	OCUPACIÓN	TOTAL	%	Agricultura	Construcción	Industria	Servicios
1	9800	PEONES DEL TRANSPORTE Y DESCARGADORES	2.016	10,4 %			8	2.008
2	9700	PEONES DE INDUSTRIAS MANUFACTURERAS	940	4,85 %	2	7	114	817
3	9121	PERSONAL DE LIMPIEZA DE OFICINAS, HOTELES	828	4,27 %	1	12	1	814
4	5330	DEPENDIENTES Y EXHIBIDORES EN TIENDAS,	581	3,00 %		2	3	576
5	9330	MOZOS DE EQUIPAJE Y ASIMILADOS	415	2,14 %				415
6	5020	CAMAREROS, BÁRMANES Y ASIMILADOS	374	1,93 %		1		373
7	8543	OPERADORES DE CARRETILLAS ELEVADORAS	351	1,81 %				351
8	8131	OPERADORES DE HORNOS DE VIDRIERÍA Y CERÁMICA	321	1,66 %				321
9	3532	ANIMADORES COMUNITARIOS	254	1,31 %	2	1		251
10	5111	AUXILIARES DE ENFERMERÍA HOSPITALARIA	200	1,03 %				200

Tabla Nº 4.14. FUENTE: SISPE.

LAS DIEZ OCUPACIONES MÁS CONTRATADAS EN LA PROVINCIA DE GUADALAJARA POR SECTORES DE ACTIVIDAD EN EL CUARTO TRIMESTRE DE 2008																			
COD. OCUP.	DENOMINACIÓN OCUPACIÓN	TOTAL	%	A	B	C	D	E	F	G	H	I	J	K	L	M	N	O	P
9800	PEONES DEL TRANSPORTE Y DESCARGADORES	4.105	21,43 %				13		1	121	3	416		3.541					10
9700	PEONES DE INDUSTRIAS MANUFACTURERAS	2.590	13,52 %	7	3		512	2	41	63		3		1.517	111		10	321	
9121	PERSONAL DE LIMPIEZA DE OFICINAS, HOTELES	969	5,06 %	1			1		14	10	132	2	1	614	41	11	128	13	1
8543	OPERADORES DE CARRETILLAS ELEVADORAS	843	4,40 %				3					8		832					
9330	MOZOS DE EQUIPAJE Y ASIMILADOS	825	4,31 %							12		1		812					
5330	DEPENDIENTES Y EXHIBIDORES EN TIENDAS,	763	3,98 %				3		3	664	1	8	2	70				12	
7110	ALBAÑILES Y MAMPOSTEROS	742	3,87 %	1			4		658	3	2	1		58	14		1		
5020	CAMAREROS, BÁRMANES Y ASIMILADOS	672	3,51 %						3	10	642			9			3	5	
8131	OPERADORES DE HORNOS DE VIDRIERÍA Y CERÁMICA	579	3,02 %											579					
3532	ANIMADORES COMUNITARIOS	422	2,20 %	6					3		2	10		90	79	148	7	77	

Tabla Nº 4.15. FUENTE: SISPE.

PROVINCIA DE TOLEDO

**LAS DIEZ OCUPACIONES MÁS CONTRATADAS EN LA PROVINCIA DE TOLEDO
SEXO: HOMBRES - CUARTO TRIMESTRE DE 2008**

Nº DE ORDEN	CÓD. OCUP.	OCUPACIÓN	TOTAL	%	Agricultura	Construcción	Industria	Servicios
1	9410	PEONES AGRÍCOLAS	2.787	7,99 %	2.674	8	6	99
2	7110	ALBAÑILES Y MAMPOSTEROS	2.285	6,55 %	4	2.161	17	103
3	9700	PEONES DE INDUSTRIAS MANUFACTURERAS	1.335	3,83 %	24	119	505	687
4	9800	PEONES DEL TRANSPORTE Y DESCARGADORES	1.268	3,64 %	7	7	27	1.227
5	5020	CAMAREROS, BÁRMANES Y ASIMILADOS	1.245	3,57 %				1.245
6	9602	PEONES DE LA CONSTRUCC. DE EDIFICIOS	999	2,86 %		919	17	63
7	8630	CONDUCTORES DE CAMIONES	610	1,75 %	46	52	53	459
8	7120	TRABAJADORES EN HORMIGÓN ARMADO, ENFOSC.	429	1,23 %		382	42	5
9	9121	PERSONAL DE LIMPIEZA DE OFICINAS, HOTELES	421	1,21 %	1	4	4	412
10	5330	DEPENDIENTES Y EXHIBIDORES EN TIENDAS,	390	1,12 %		1	8	381

Tabla Nº 4.16. FUENTE: SISPE.

**LAS DIEZ OCUPACIONES MÁS CONTRATADAS EN LA PROVINCIA DE TOLEDO
SEXO: MUJERES - CUARTO TRIMESTRE DE 2008**

Nº DE ORDEN	CÓD. OCUP.	OCUPACIÓN	TOTAL	%	Agricultura	Construcción	Industria	Servicios
1	9121	PERSONAL DE LIMPIEZA DE OFICINAS, HOTELES	2.692	7,72 %	4	54	48	2.586
2	9410	PEONES AGRÍCOLAS	1.124	3,22 %	1.025	3		96
3	9700	PEONES DE INDUSTRIAS MANUFACTURERAS	1.089	3,12 %	10	16	425	638
4	5330	DEPENDIENTES Y EXHIBIDORES EN TIENDAS,	1.033	2,96 %		4	24	1.005
5	5020	CAMAREROS, BÁRMANES Y ASIMILADOS	907	2,60 %				907
6	5111	AUXILIARES DE ENFERMERÍA HOSPITALARIA	563	1,61 %		1	1	561
7	5113	ASISTENTES DOMICILIARIOS	525	1,51 %		18	40	467
8	5010	COCINEROS Y OTROS PREPARADORES DE COMIDA	490	1,41 %			1	489
9	3532	ANIMADORES COMUNITARIOS	429	1,23 %		15	4	410
10	9800	PEONES DEL TRANSPORTE Y DESCARGADORES	412	1,18 %	4		27	381

Tabla Nº 4.17. FUENTE: SISPE.

**LAS DIEZ OCUPACIONES MÁS CONTRATADAS EN LA PROVINCIA DE TOLEDO
POR SECTORES DE ACTIVIDAD EN EL CUARTO TRIMESTRE DE 2008**

COD. OCUP.	DENOMINACIÓN OCUPACIÓN	TOTAL	%	A	B	C	D	E	F	G	H	I	J	K	L	M	N	O	P
9410	PEONES AGRÍCOLAS	3.911	11,42 %	3.699			5	1	11	13	2			31	146			3	
9121	PERSONAL DE LIMPIEZA DE OFICINAS, HOTELES	3.113	9,09 %	5			39	13	58	38	883	3		1.511	293	13	142	112	3
9700	PEONES DE INDUSTRIAS MANUFACTURERAS	2.424	7,08 %	34			924	6	135	152	2	6		948	109	9	46	53	
7110	ALBAÑILES Y MAMPOSTEROS	2.340	6,83 %	5			16	2	2.188	15	2	1		36	63	5	6	1	
5020	CAMAREROS, BÁRMANES Y ASIMILADOS	2.152	6,28 %							7	1.803	3		290	1		8	40	
9800	PEONES DEL TRANSPORTE Y DESCARGADORES	1.680	4,91 %	11			54		7	336		130		1.133	4			5	
5330	DEPENDIENTES Y EXHIBIDORES EN TIENDAS,	1.423	4,16 %				32		5	1.212	33	9	2	113			2	15	
9602	PEONES DE LA CONSTRUCC. DE EDIFICIOS	1.043	3,05 %				15	2	945	2	1	3		42	30			3	
5010	COCINEROS Y OTROS PREPARADORES DE COMIDA	708	2,07 %				2			1	613			28	13	1	43	7	
9601	PEONES DE OBRAS PÚBLICAS Y MANTENIMIENTO	705	2,06 %	2			4	4	175	1		1		22	495	1			

Tabla Nº 4.18. FUENTE: SISPE.

ALUMNOS FORMÁNDOSE EN CASTILLA-LA MANCHA Y SUS PROVINCIAS

CUARTO TRIMESTRE 2008

5

ALUMNOS FORMÁNDOSE EN CASTILLA-LA MANCHA CUARTO TRIMESTRE DE 2008

La variable “alumnos formándose” refleja de forma continua los alumnos que están recibiendo formación del Plan FIP en el trimestre de referencia. En este sentido, decir que para Castilla-La Mancha durante el cuarto trimestre de 2008, de media, se encontraban recibiendo formación 4.250 personas, de las cuales el 61% son mujeres (2.597 personas) y el resto, 39%, hombres (1.653). (Ver gráfico 5.1).



GRÁFICO 5.1. FUENTE: SISPE. ELABORACIÓN PROPIA.

Por provincias, en Toledo se estaban formando de media durante el trimestre de referencia 1.423 personas lo que supone el 33% del total regional. En la provincia de Ciudad Real eran 1.062 y en Albacete 1.001 personas las que se estaban formando durante el cuarto trimestre de 2008 (cada una supone el 25 y el 24% respectivamente). En Guadalajara se estaban formando 454 personas (el 11%) y en Cuenca 310 personas de media (el 7%). (Ver gráfico 5.2)



GRÁFICO 5.2. FUENTE: SISPE. ELABORACIÓN PROPIA.

Por **familias profesionales**, la de “Administración y gestión”, fue la que registró un mayor número de alumnos formándose en Castilla-La Mancha durante el cuarto trimestre de 2008 con 1.205 alumnos de media mensual. Con menor número de alumnos se encuentran el resto de familias profesionales, entre las que destacan “Informática y comunicaciones” (486 personas), “Servicios socioculturales y a la comunidad” (370), “Comercio y marketing” (368), “Transporte y mantenimiento de vehículos” (296), “Sanidad” (252 personas), “Edificación y obra civil” (248) e “Imagen personal”, con 206 alumnos de media. (Ver tabla 5.3.).

Por **sexos** y familias profesionales, en el caso de los **hombres** destacan las familias profesionales de “Edificación y obra civil” con 242 alumnos de media, “Transporte y mantenimiento de vehículos” (con 231 alumnos), “Informática y comunicaciones” (210) y “Administración y gestión” (con 171 alumnos). En el **sexo femenino** (que acapara el 61% de los alumnos formándose en Castilla-La Mancha durante el cuarto trimestre de 2008) destaca la familia profesional de “Administración y gestión” con más de 1.000 mujeres de media formándose (1.034). Muy por debajo en número de alumnas, se encuentran las familias profesionales de “Servicios socioculturales y a la comunidad” con 283 mujeres, “Informática y comunicaciones” (276 alumnas), “Comercio y marketing” (253), “Imagen y sonido” (199) y “Sanidad” (193 mujeres de media). (Ver tablas 5.4. y 5.5).

A continuación se recopilan las tablas de alumnos formándose durante el cuarto trimestre de 2008 por familias profesionales en Castilla-La Mancha y sus provincias con datos a último día del mes, media trimestral de dichos valores y cuadros de comparación interanual e intertrimestral por provincias en base a valores medios de los trimestres considerados para la comparación.

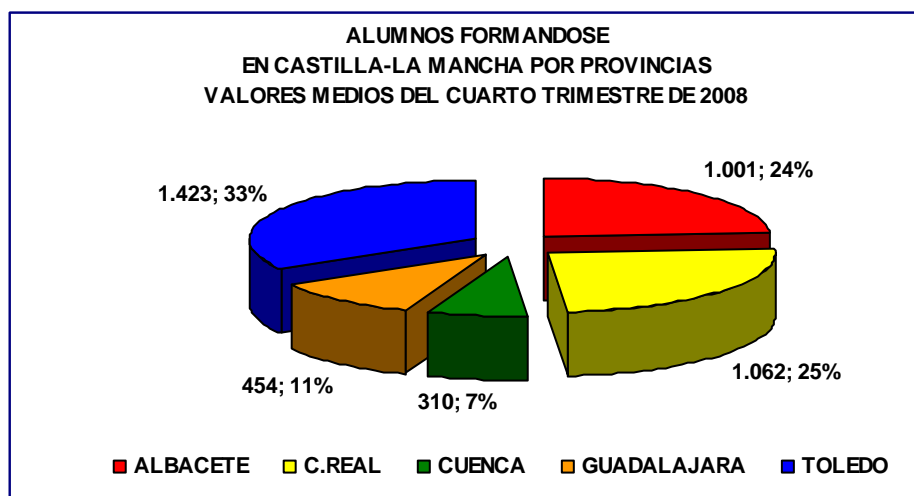
LEYENDA FAMILIAS PROFESIONALES

ADG: ADMINISTRACIÓN Y GESTIÓN
AFD: ACTIVIDADES FÍSICAS Y DEPORTIVAS
AGA: AGRARIA
ARG: ARTES GRÁFICAS
ART: ARTES Y ARTESANÍAS
COM: COMERCIO Y MARKETING
ELE: ELECTRICIDAD Y ELECTRÓNICA
ENA: ENERGÍA Y AGUA
EOC: EDIFICACIÓN Y OBRA CIVIL
FME: FABRICACIÓN MECÁNICA
HOT: HOSTELERÍA Y TURISMO
IEX: INDUSTRIAS EXTRACTIVAS
IFC: INFORMÁTICA Y COMUNICACIONES
IMA: INSTALACIÓN Y MANTENIMIENTO
IMP: IMAGEN PERSONAL
IMS: IMAGEN Y SONIDO
INA: INDUSTRIAS ALIMENTARIAS
MAM: MADERA, MUEBLE Y CORCHO
MAP: MARÍTIMO PESQUERA
QUI: QUÍMICA
SAN: SANIDAD
SEA: SEGURIDAD Y MEDIO AMBIENTE
SSC: SERVICIOS SOCIOCULTURALES Y A LA COMUNIDAD
TCP: TEXTIL, CONFECCIÓN Y PIEL
TMV: TRANSPORTE Y MANTENIMIENTO DE VEHÍCULOS
VIC: VIDRIO Y CERÁMICA
FCO*: FORMACIÓN COMPLEMENTARIA

(*) La Familia Profesional de Formación Complementaria (FCO) no aparece contemplada en el R.D. 1128/2003, sin embargo se mantiene asimilada a las otras, sólo a efectos de gestión.

**ALUMNOS FORMÁNDOSE EN CASTILLA-LA MANCHA DURANTE EL CUARTO TRIMESTRE DE 2008.
DATOS TOTALES Y PROVINCIALES
(Dato a último día del mes y media del mismo en el trimestre)**

	C-LM	ALBACETE	C. REAL	CUENCA	GUADALAJARA	TOLEDO
AMBOS SEXOS						
Octubre 2008	3.946	875	1.072	324	353	1.322
Noviembre 2008	3.418	809	894	191	320	1.204
Diciembre 2008	5.386	1.319	1.219	416	689	1.743
MEDIA TRIMESTRAL	4.250	1.001	1.062	310	454	1.423
HOMBRES						
Octubre 2008	1.567	385	420	133	189	440
Noviembre 2008	1.320	325	360	77	158	400
Diciembre 2008	2.073	566	468	154	331	554
MEDIA TRIMESTRAL	1.653	425	416	121	226	465
MUJERES						
Octubre 2008	2.379	490	652	191	164	882
Noviembre 2008	2.098	484	534	114	162	804
Diciembre 2008	3.313	753	751	262	358	1.189
MEDIA TRIMESTRAL	2.597	576	646	189	228	958

TABLA 5.1. FUENTE: SISPE. ELABORACIÓN PROPIA.

ALUMNOS FORMÁNDOSE EN CASTILLA-LA MANCHA
Comparación con los valores medios del mismo trimestre del año anterior
y del trimestre anterior

	VALOR MEDIO 4º TRIM. 2007	VALOR MEDIO 3º TRIM. 2008	VALOR MEDIO 4º TRIM. 2008	VARIACIÓN INTERANUAL (%)	VARIACIÓN INTERTRIMESTRAL (%)
AMBOS SEXOS					
ALBACETE	1.634	1.252	1.001	-38,74%	-20,05%
CIUDAD REAL	1.883	1.585	1.062	-43,61%	-33,02%
CUENCA	646	540	310	-51,94%	-42,50%
GUADALAJARA	625	588	454	-27,32%	-22,79%
TOLEDO	2.622	1.815	1.423	-45,74%	-21,61%
CASTILLA-LA MANCHA	7.409	5.780	4.250	-42,64%	-26,47%
HOMBRES					
ALBACETE	679	597	425	-37,39%	-28,72%
CIUDAD REAL	604	613	416	-31,09%	-32,14%
CUENCA	205	217	121	-40,91%	-44,17%
GUADALAJARA	307	259	226	-26,46%	-12,85%
TOLEDO	832	659	465	-44,17%	-29,45%
CASTILLA-LA MANCHA	2.628	2.345	1.653	-37,09%	-29,50%
MUJERES					
ALBACETE	955	655	576	-39,70%	-12,16%
CIUDAD REAL	1.279	972	646	-49,52%	-33,57%
CUENCA	440	322	189	-57,08%	-41,37%
GUADALAJARA	317	329	228	-28,15%	-30,63%
TOLEDO	1.790	1.157	958	-46,46%	-17,15%
CASTILLA-LA MANCHA	4.781	3.435	2.597	-45,69%	-24,41%

TABLA 5.2. FUENTE: SISPE. ELABORACIÓN PROPIA.

**ALUMNOS FORMÁNDOSE EN CASTILLA-LA MANCHA DURANTE EL CUARTO TRIMESTRE DE 2008
VALORES ABSOLUTOS. AMBOS SEXOS**

PERIODOS	TOTAL	FAMILIAS PROFESIONALES																										
		ADG	AFD	AGA	ARG	ART	COM	ELE	ENA	EOC	FCO	FME	HOT	IEX	IFC	IMA	IMP	IMS	INA	MAM	MAP	QUI	SAN	SEA	SSC	TCP	TMV	VIC
Octubre 2008	3.946	1.196	29	54	79	70	382	96	45	260	0	71	131	0	328	5	209	0	79	88	0	0	124	17	401	12	270	0
Noviembre 2008	3.418	1.038	0	39	67	104	369	56	62	230	0	45	122	0	276	5	175	0	64	71	0	0	149	32	302	12	200	0
Diciembre 2008	5.386	1.381	16	54	194	118	354	104	69	254	0	76	130	0	854	5	234	0	50	109	0	0	482	65	408	12	417	0
MEDIA TRIMESTRAL	4.250	1.205	15	49	113	97	368	85	59	248	0	64	128	0	486	5	206	0	64	89	0	0	252	38	370	12	296	0

TABLA 5.3. FUENTE: INEM. ELABORACIÓN PROPIA.



GRÁFICO 5.3. FUENTE: INEM. ELABORACIÓN PROPIA.

**ALUMNOS FORMÁNDOSE EN CASTILLA-LA MANCHA DURANTE EL CUARTO TRIMESTRE DE 2008
VALORES ABSOLUTOS. HOMBRES**

PERIODOS	TOTAL	FAMILIAS PROFESIONALES																										
		ADG	AFD	AGA	ARG	ART	COM	ELE	ENA	EOC	FCO	FME	HOT	IEX	IFC	IMA	IMP	IMS	INA	MAM	MAP	QUI	SAN	SEA	SSC	TCP	TMV	VIC
Octubre 2008	1.567	168	12	33	37	21	120	95	45	254	0	62	46	0	178	5	6	0	53	74	0	0	28	13	108	0	209	0
Noviembre 2008	1.320	145	0	24	33	39	114	56	58	224	0	38	44	0	134	5	6	0	48	58	0	0	43	25	75	0	151	0
Diciembre 2008	2.073	199	9	36	94	52	112	101	64	249	0	67	54	0	319	5	9	0	45	91	0	0	104	50	80	0	333	0
MEDIA TRIMESTRAL	1.653	171	7	31	55	37	115	84	56	242	0	56	48	0	210	5	7	0	49	74	0	0	58	29	88	0	231	0

TABLA 5.4. FUENTE: INEM. ELABORACIÓN PROPIA.

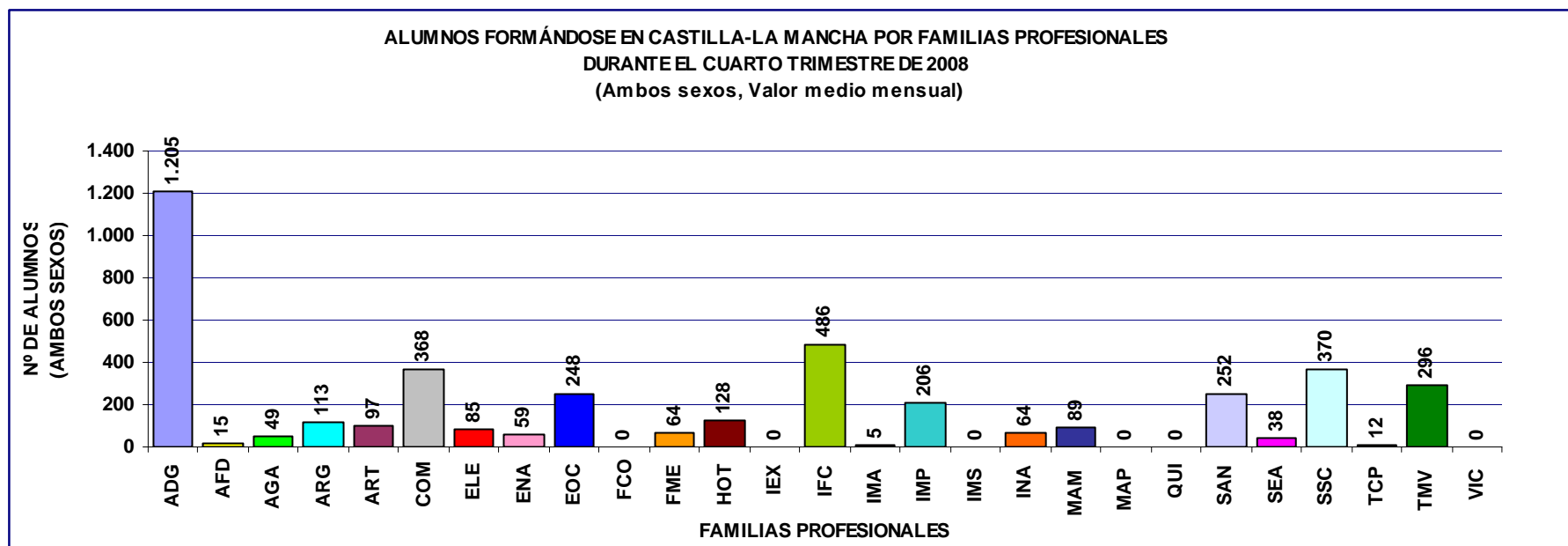
**ALUMNOS FORMÁNDOSE EN CASTILLA-LA MANCHA DURANTE EL CUARTO TRIMESTRE DE 2008
VALORES ABSOLUTOS. MUJERES**

PERIODOS	TOTAL	FAMILIAS PROFESIONALES																										
		ADG	AFD	AGA	ARG	ART	COM	ELE	ENA	EOC	FCO	FME	HOT	IEX	IFC	IMA	IMP	IMS	INA	MAM	MAP	QUI	SAN	SEA	SSC	TCP	TMV	VIC
Octubre 2008	2.379	1.028	17	21	42	49	262	1	0	6	0	9	85	0	150	0	203	0	26	14	0	0	96	4	293	12	61	0
Noviembre 2008	2.098	893	0	15	34	65	255	0	4	6	0	7	78	0	142	0	169	0	16	13	0	0	106	7	227	12	49	0
Diciembre 2008	3.313	1.182	7	18	100	66	242	3	5	5	0	9	76	0	535	0	225	0	5	18	0	0	378	15	328	12	84	0
MEDIA TRIMESTRAL	2.597	1.034	8	18	59	60	253	1	3	6	0	8	80	0	276	0	199	0	16	15	0	0	193	9	283	12	65	0

TABLA 5.5. FUENTE: INEM. ELABORACIÓN PROPIA.

**ALUMNOS FORMÁNDOSE EN LA PROVINCIA DE ALBACETE DURANTE EL CUARTO TRIMESTRE DE 2008
VALORES ABSOLUTOS. AMBOS SEXOS**

PERIODOS	TOTAL	FAMILIAS PROFESIONALES																										
		ADG	AFD	AGA	ARG	ART	COM	ELE	ENA	EOC	FCO	FME	HOT	IEX	IFC	IMA	IMP	IMS	INA	MAM	MAP	QUI	SAN	SEA	SSC	TCP	TMV	VIC
Octubre 2008	875	253	14	0	15	11	90	31	31	34	0	56	18	0	57	0	46	0	29	32	0	0	29	17	64	0	48	0
Noviembre 2008	809	236	0	0	15	11	80	30	31	31	0	30	33	0	82	0	45	0	14	14	0	0	44	17	63	0	33	0
Diciembre 2008	1.319	287	0	0	72	11	80	62	15	48	0	76	38	0	154	0	70	0	0	44	0	0	156	17	87	0	102	0
MEDIA TRIMESTRAL	1.001	259	5	0	34	11	83	41	26	38	0	54	30	0	98	0	54	0	14	30	0	0	76	17	71	0	61	0

TABLA 5.6. FUENTE: INEM. ELABORACIÓN PROPIA.



GRÁFICO 5.4. FUENTE: INEM. ELABORACIÓN PROPIA.

**ALUMNOS FORMÁNDOSE EN LA PROVINCIA DE ALBACETE DURANTE EL CUARTO TRIMESTRE DE 2008
VALORES ABSOLUTOS. HOMBRES**

PERIODOS	TOTAL	FAMILIAS PROFESIONALES																										
		ADG	AFD	AGA	ARG	ART	COM	ELE	ENA	EOC	FCO	FME	HOT	IEX	IFC	IMA	IMP	IMS	INA	MAM	MAP	QUI	SAN	SEA	SSC	TCP	TMV	VIC
Octubre 2008	385	31	4	0	8	1	26	31	31	33	0	47	4	0	45	0	2	0	8	32	0	0	13	13	18	0	38	0
Noviembre 2008	325	28	0	0	8	1	20	30	31	30	0	23	6	0	48	0	2	0	3	14	0	0	21	13	19	0	28	0
Diciembre 2008	566	39	0	0	39	1	20	60	15	47	0	67	7	0	83	0	4	0	0	43	0	0	36	12	14	0	79	0
MEDIA TRIMESTRAL	425	33	1	0	18	1	22	40	26	37	0	46	6	0	59	0	3	0	4	30	0	0	23	13	17	0	48	0

TABLA 5.7. FUENTE: INEM. ELABORACIÓN PROPIA.

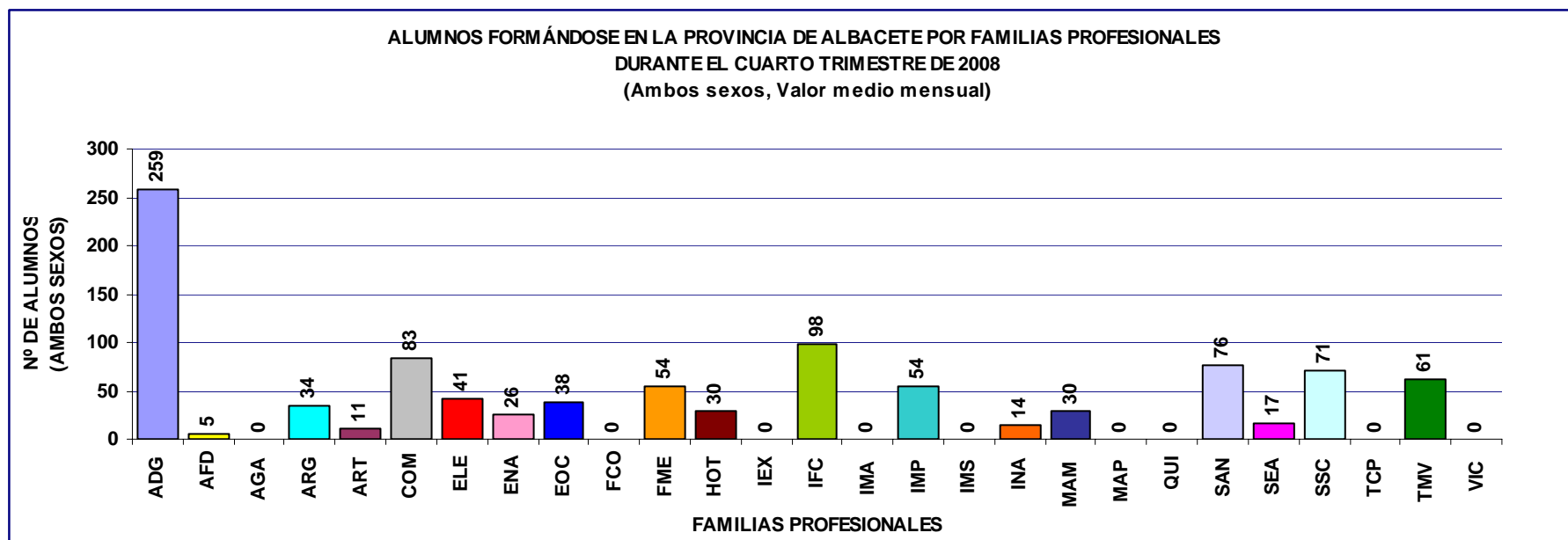
**ALUMNOS FORMÁNDOSE EN LA PROVINCIA DE ALBACETE DURANTE EL CUARTO TRIMESTRE DE 2008
VALORES ABSOLUTOS. MUJERES**

PERIODOS	TOTAL	FAMILIAS PROFESIONALES																										
		ADG	AFD	AGA	ARG	ART	COM	ELE	ENA	EOC	FCO	FME	HOT	IEX	IFC	IMA	IMP	IMS	INA	MAM	MAP	QUI	SAN	SEA	SSC	TCP	TMV	VIC
Octubre 2008	490	222	10	0	7	10	64	0	0	1	0	9	14	0	12	0	44	0	21	0	0	0	16	4	46	0	10	0
Noviembre 2008	484	208	0	0	7	10	60	0	0	1	0	7	27	0	34	0	43	0	11	0	0	0	23	4	44	0	5	0
Diciembre 2008	753	248	0	0	33	10	60	2	0	1	0	9	31	0	71	0	66	0	0	1	0	0	120	5	73	0	23	0
MEDIA TRIMESTRAL	576	226	3	0	16	10	61	1	0	1	0	8	24	0	39	0	51	0	11	0	0	0	53	4	54	0	13	0

TABLA 5.8. FUENTE: INEM. ELABORACIÓN PROPIA.

**ALUMNOS FORMÁNDOSE EN LA PROVINCIA DE CIUDAD REAL DURANTE EL CUARTO TRIMESTRE DE 2008
VALORES ABSOLUTOS. AMBOS SEXOS**

PERIODOS	TOTAL	FAMILIAS PROFESIONALES																									
		ADG	AFD	AGA	ARG	ART	COM	ELE	ENA	EOC	FCO	FME	HOT	IEX	IFC	IMA	IMP	IMS	INA	MAM	MAP	QUI	SAN	SEA	SSC	TCP	TMV
Octubre 2008	1.072	357	0	30	24	43	15	30	0	76	0	15	34	0	120	0	29	0	22	0	0	40	0	136	0	101	0
Noviembre 2008	894	320	0	15	24	77	14	15	17	77	0	15	11	0	64	0	12	0	22	0	0	40	0	83	0	88	0
Diciembre 2008	1.219	373	0	15	49	78	13	12	17	76	0	0	11	0	141	0	27	0	22	9	0	100	0	133	0	143	0
MEDIA TRIMESTRAL	1.062	350	0	20	32	66	14	19	11	76	0	10	19	0	108	0	23	0	22	3	0	60	0	117	0	111	0

TABLA 5.9. FUENTE: INEM. ELABORACIÓN PROPIA.



GRÁFICO 5.5. FUENTE: INEM. ELABORACIÓN PROPIA.

**ALUMNOS FORMÁNDOSE EN LA PROVINCIA DE CIUDAD REAL DURANTE EL CUARTO TRIMESTRE DE 2008
VALORES ABSOLUTOS. HOMBRES**

PERIODOS	TOTAL	FAMILIAS PROFESIONALES																										
		ADG	AFD	AGA	ARG	ART	COM	ELE	ENA	EOC	FCO	FME	HOT	IEX	IFC	IMA	IMP	IMS	INA	MAM	MAP	QUI	SAN	SEA	SSC	TCP	TMV	VIC
Octubre 2008	420	42	0	21	12	18	11	30	0	74	0	15	15	0	59	0	0	0	17	0	0	0	9	0	33	0	64	0
Noviembre 2008	360	39	0	12	12	36	11	15	13	75	0	15	11	0	27	0	0	0	17	0	0	0	9	0	15	0	53	0
Diciembre 2008	468	46	0	12	23	37	10	12	14	74	0	0	11	0	55	0	0	0	17	5	0	0	16	0	31	0	105	0
MEDIA TRIMESTRAL	416	42	0	15	16	30	11	19	9	74	0	10	12	0	47	0	0	0	17	2	0	0	11	0	26	0	74	0

TABLA 5.10. FUENTE: INEM. ELABORACIÓN PROPIA.

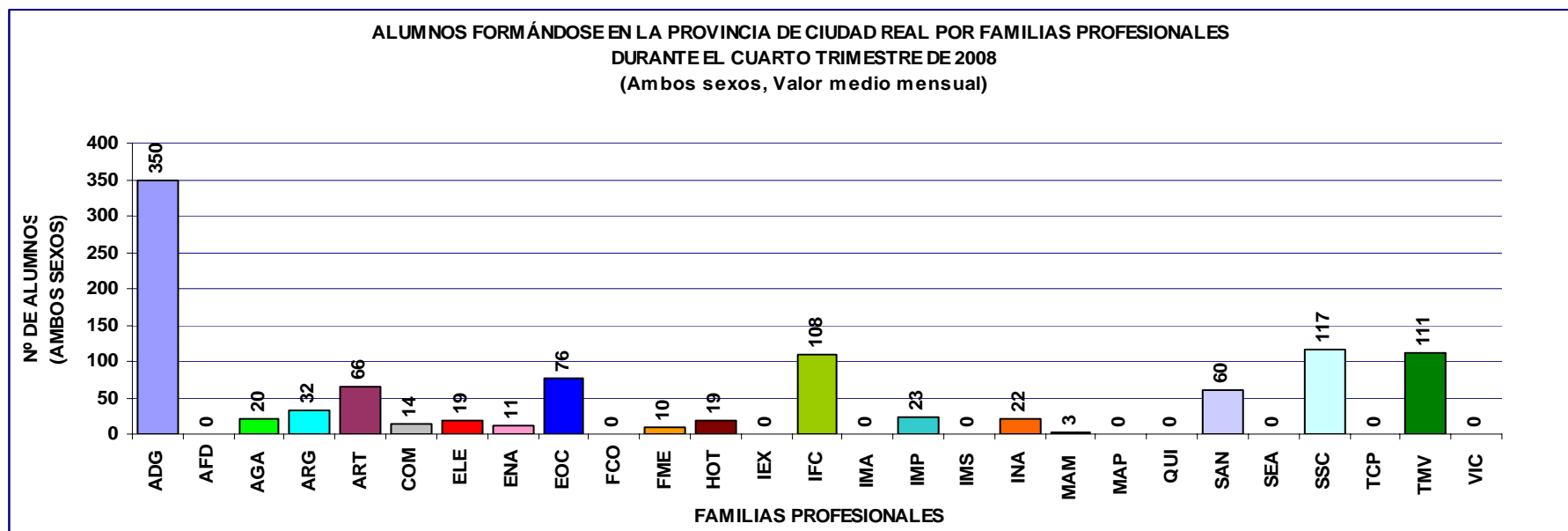
**ALUMNOS FORMÁNDOSE EN LA PROVINCIA DE CIUDAD REAL DURANTE EL CUARTO TRIMESTRE DE 2008
VALORES ABSOLUTOS. MUJERES**

PERIODOS	TOTAL	FAMILIAS PROFESIONALES																										
		ADG	AFD	AGA	ARG	ART	COM	ELE	ENA	EOC	FCO	FME	HOT	IEX	IFC	IMA	IMP	IMS	INA	MAM	MAP	QUI	SAN	SEA	SSC	TCP	TMV	VIC
Octubre 2008	652	315	0	9	12	25	4	0	0	2	0	0	19	0	61	0	29	0	5	0	0	0	31	0	103	0	37	0
Noviembre 2008	534	281	0	3	12	41	3	0	4	2	0	0	0	0	37	0	12	0	5	0	0	0	31	0	68	0	35	0
Diciembre 2008	751	327	0	3	26	41	3	0	3	2	0	0	0	0	86	0	27	0	5	4	0	0	84	0	102	0	38	0
MEDIA TRIMESTRAL	646	308	0	5	17	36	3	0	2	2	0	0	6	0	61	0	23	0	5	1	0	0	49	0	91	0	37	0

TABLA 5.11. FUENTE: INEM. ELABORACIÓN PROPIA.

**ALUMNOS FORMÁNDOSE EN LA PROVINCIA DE CUENCA DURANTE EL CUARTO TRIMESTRE DE 2008
VALORES ABSOLUTOS. AMBOS SEXOS**

PERIODOS	TOTAL	FAMILIAS PROFESIONALES																									
		ADG	AFD	AGA	ARG	ART	COM	ELE	ENA	EOC	FCO	FME	HOT	IEX	IFC	IMA	IMP	IMS	INA	MAM	MAP	QUI	SAN	SEA	SSC	TCP	TMV
Octubre 2008	324	113	0	0	14	0	0	0	0	26	0	0	13	0	33	0	17	0	0	0	0	10	0	54	0	44	0
Noviembre 2008	191	87	0	0	0	0	0	0	0	26	0	0	13	0	14	0	0	0	0	0	0	8	0	26	0	17	0
Diciembre 2008	416	168	0	0	30	0	0	0	0	61	0	0	30	0	59	0	18	0	0	0	0	33	0	0	0	17	0
MEDIA TRIMESTRAL	310	123	0	0	15	0	0	0	0	38	0	0	19	0	35	0	12	0	0	0	0	17	0	27	0	26	0

TABLA 5.12. FUENTE: INEM. ELABORACIÓN PROPIA.



GRÁFICO 5.6. FUENTE: INEM. ELABORACIÓN PROPIA.

**ALUMNOS FORMÁNDOSE EN LA PROVINCIA DE CUENCA DURANTE EL CUARTO TRIMESTRE DE 2008
VALORES ABSOLUTOS. HOMBRES**

PERIODOS	TOTAL	FAMILIAS PROFESIONALES																										
		ADG	AFD	AGA	ARG	ART	COM	ELE	ENA	EOC	FCO	FME	HOT	IEX	IFC	IMA	IMP	IMS	INA	MAM	MAP	QUI	SAN	SEA	SSC	TCP	TMV	VIC
Octubre 2008	133	22	0	0	7	0	0	0	0	24	0	0	2	0	16	0	0	0	0	0	0	0	1	0	19	0	42	0
Noviembre 2008	77	16	0	0	0	0	0	0	0	24	0	0	2	0	5	0	0	0	0	0	0	0	2	0	11	0	17	0
Diciembre 2008	154	36	0	0	9	0	0	0	0	59	0	0	13	0	15	0	1	0	0	0	0	0	4	0	0	0	17	0
MEDIA TRIMESTRAL	121	25	0	0	5	0	0	0	0	36	0	0	6	0	12	0	0	0	0	0	0	2	0	10	0	25	0	

TABLA 5.13. FUENTE: INEM. ELABORACIÓN PROPIA.

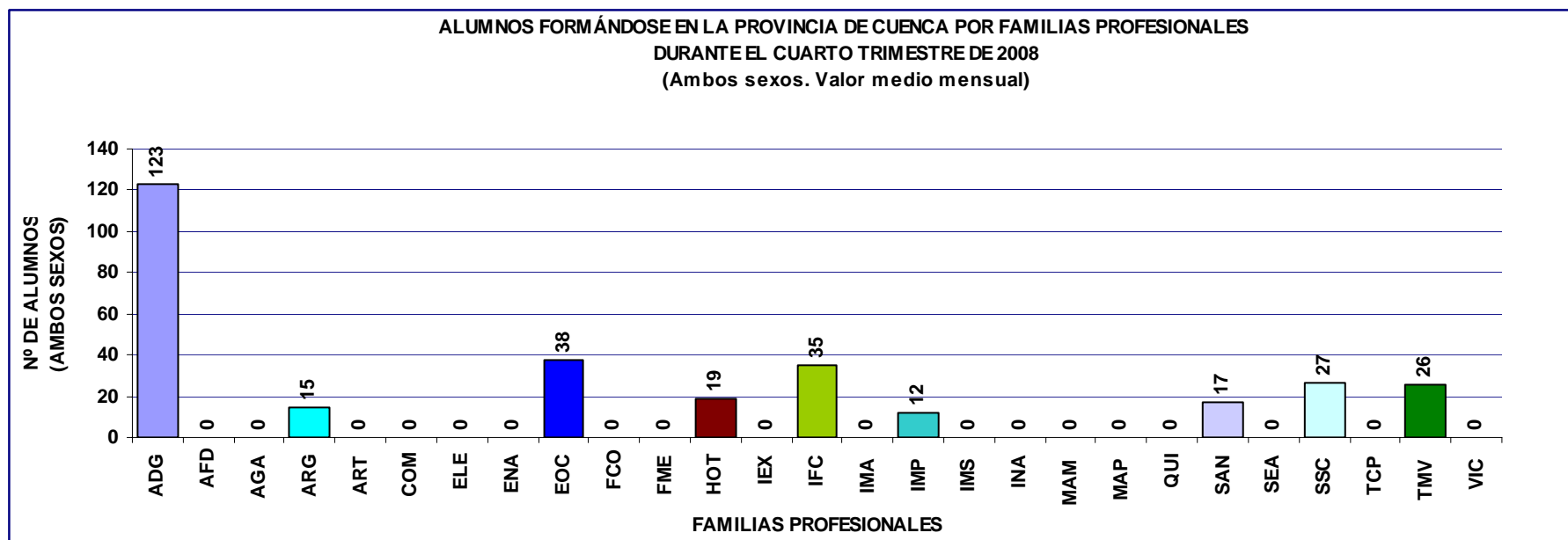
**ALUMNOS FORMÁNDOSE EN LA PROVINCIA DE CUENCA DURANTE EL CUARTO TRIMESTRE DE 2008
VALORES ABSOLUTOS. MUJERES**

PERIODOS	TOTAL	FAMILIAS PROFESIONALES																										
		ADG	AFD	AGA	ARG	ART	COM	ELE	ENA	EOC	FCO	FME	HOT	IEX	IFC	IMA	IMP	IMS	INA	MAM	MAP	QUI	SAN	SEA	SSC	TCP	TMV	VIC
Octubre 2008	191	91	0	0	7	0	0	0	0	2	0	0	11	0	17	0	17	0	0	0	0	0	9	0	35	0	2	0
Noviembre 2008	114	71	0	0	0	0	0	0	0	2	0	0	11	0	9	0	0	0	0	0	0	0	6	0	15	0	0	0
Diciembre 2008	262	132	0	0	21	0	0	0	0	2	0	0	17	0	44	0	17	0	0	0	0	0	29	0	0	0	0	0
MEDIA TRIMESTRAL	189	98	0	0	9	0	0	0	0	2	0	0	13	0	23	0	11	0	0	0	0	0	15	0	17	0	1	0

TABLA 5.14. FUENTE: INEM. ELABORACIÓN PROPIA.

**ALUMNOS FORMÁNDOSE EN LA PROVINCIA DE GUADALAJARA DURANTE EL CUARTO TRIMESTRE DE 2008
VALORES ABSOLUTOS. AMBOS SEXOS**

PERIODOS	TOTAL	FAMILIAS PROFESIONALES																										
		ADG	AFD	AGA	ARG	ART	COM	ELE	ENA	EOC	FCO	FME	HOT	IEX	IFC	IMA	IMP	IMS	INA	MAM	MAP	QUI	SAN	SEA	SSC	TCP	TMV	VIC
Octubre 2008	353	79	0	14	12	0	0	11	14	56	0	0	0	0	72	0	0	0	0	0	0	0	0	0	80	0	15	0
Noviembre 2008	320	85	0	14	15	0	0	11	14	28	0	0	0	0	71	0	0	0	0	0	0	0	15	0	67	0	0	0
Diciembre 2008	689	149	0	14	30	0	0	30	37	13	0	0	0	0	202	0	0	0	0	0	0	0	62	15	76	0	61	0
MEDIA TRIMESTRAL	454	104	0	14	19	0	0	17	22	32	0	0	0	0	115	0	0	0	0	0	0	0	26	5	74	0	25	0

TABLA 5.15. FUENTE: INEM. ELABORACIÓN PROPIA.



GRÁFICO 5.7. FUENTE: INEM. ELABORACIÓN PROPIA.

**ALUMNOS FORMÁNDOSE EN LA PROVINCIA DE GUADALAJARA DURANTE EL CUARTO TRIMESTRE DE 2008
VALORES ABSOLUTOS. HOMBRES**

PERIODOS	TOTAL	FAMILIAS PROFESIONALES																										
		ADG	AFD	AGA	ARG	ART	COM	ELE	ENA	EOC	FCO	FME	HOT	IEX	IFC	IMA	IMP	IMS	INA	MAM	MAP	QUI	SAN	SEA	SSC	TCP	TMV	VIC
Octubre 2008	189	16	0	7	7	0	0	11	14	56	0	0	0	0	38	0	0	0	0	0	0	0	0	28	0	12	0	
Noviembre 2008	158	23	0	7	10	0	0	11	14	28	0	0	0	0	38	0	0	0	0	0	0	0	6	0	21	0	0	0
Diciembre 2008	331	39	0	7	20	0	0	29	35	13	0	0	0	0	92	0	0	0	0	0	0	0	11	11	17	0	57	0
MEDIA TRIMESTRAL	226	26	0	7	12	0	0	17	21	32	0	0	0	0	56	0	0	0	0	0	0	0	6	4	22	0	23	0

TABLA 5.16. FUENTE: INEM. ELABORACIÓN PROPIA.

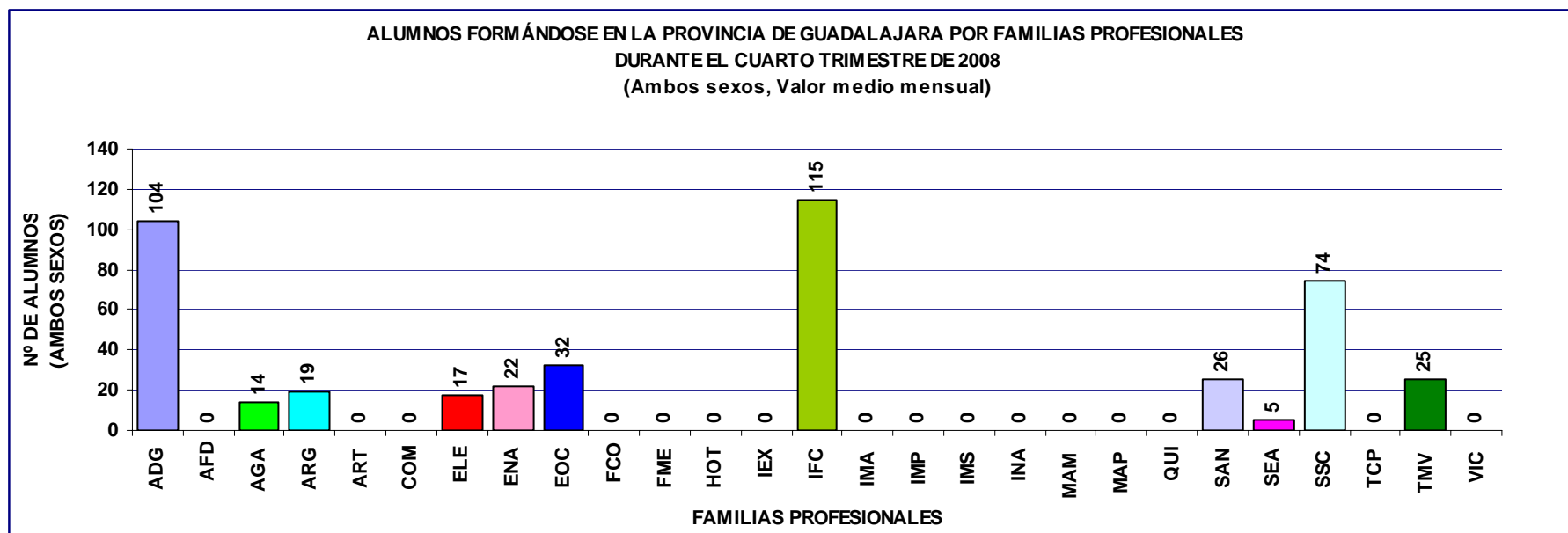
**ALUMNOS FORMÁNDOSE EN LA PROVINCIA DE GUADALAJARA DURANTE EL CUARTO TRIMESTRE DE 2008
VALORES ABSOLUTOS. MUJERES**

PERIODOS	TOTAL	FAMILIAS PROFESIONALES																										
		ADG	AFD	AGA	ARG	ART	COM	ELE	ENA	EOC	FCO	FME	HOT	IEX	IFC	IMA	IMP	IMS	INA	MAM	MAP	QUI	SAN	SEA	SSC	TCP	TMV	VIC
Octubre 2008	164	63	0	7	5	0	0	0	0	0	0	0	0	0	34	0	0	0	0	0	0	0	0	52	0	3	0	
Noviembre 2008	162	62	0	7	5	0	0	0	0	0	0	0	0	0	33	0	0	0	0	0	0	0	9	0	46	0	0	0
Diciembre 2008	358	110	0	7	10	0	0	1	2	0	0	0	0	0	110	0	0	0	0	0	0	0	51	4	59	0	4	0
MEDIA TRIMESTRAL	228	78	0	7	7	0	0	0	1	0	0	0	0	0	59	0	0	0	0	0	0	0	20	1	52	0	2	0

TABLA 5.17. FUENTE: INEM. ELABORACIÓN PROPIA.

**ALUMNOS FORMÁNDOSE EN LA PROVINCIA DE TOLEDO DURANTE EL CUARTO TRIMESTRE DE 2008
VALORES ABSOLUTOS. AMBOS SEXOS**

PERIODOS	TOTAL	FAMILIAS PROFESIONALES																										
		ADG	AFD	AGA	ARG	ART	COM	ELE	ENA	EOC	FCO	FME	HOT	IEX	IFC	IMA	IMP	IMS	INA	MAM	MAP	QUI	SAN	SEA	SSC	TCP	TMV	VIC
Octubre 2008	1.322	394	15	10	14	16	277	24	0	68	0	0	66	0	46	5	117	0	28	56	0	0	45	0	67	12	62	0
Noviembre 2008	1.204	310	0	10	13	16	275	0	0	68	0	0	65	0	45	5	118	0	28	57	0	0	42	15	63	12	62	0
Diciembre 2008	1.743	404	16	25	13	29	261	0	0	56	0	0	51	0	298	5	119	0	28	56	0	0	131	33	112	12	94	0
MEDIA TRIMESTRAL	1.423	369	10	15	13	20	271	8	0	64	0	0	61	0	130	5	118	0	28	56	0	0	73	16	81	12	73	0

TABLA 5.18. FUENTE: INEM. ELABORACIÓN PROPIA.



GRÁFICO 5.8. FUENTE: INEM. ELABORACIÓN PROPIA.

**ALUMNOS FORMÁNDOSE EN LA PROVINCIA DE TOLEDO DURANTE EL CUARTO TRIMESTRE DE 2008
VALORES ABSOLUTOS. HOMBRES**

PERIODOS	TOTAL	FAMILIAS PROFESIONALES																										
		ADG	AFD	AGA	ARG	ART	COM	ELE	ENA	EOC	FCO	FME	HOT	IEX	IFC	IMA	IMP	IMS	INA	MAM	MAP	QUI	SAN	SEA	SSC	TCP	TMV	VIC
Octubre 2008	440	57	8	5	3	2	83	23	0	67	0	0	25	0	20	5	4	0	28	42	0	0	5	0	10	0	53	0
Noviembre 2008	400	39	0	5	3	2	83	0	0	67	0	0	25	0	16	5	4	0	28	44	0	0	5	12	9	0	53	0
Diciembre 2008	554	39	9	17	3	14	82	0	0	56	0	0	23	0	74	5	4	0	28	43	0	0	37	27	18	0	75	0
MEDIA TRIMESTRAL	465	45	6	9	3	6	83	8	0	63	0	0	24	0	37	5	4	0	28	43	0	0	16	13	12	0	60	0

TABLA 5.19. FUENTE: INEM. ELABORACIÓN PROPIA.

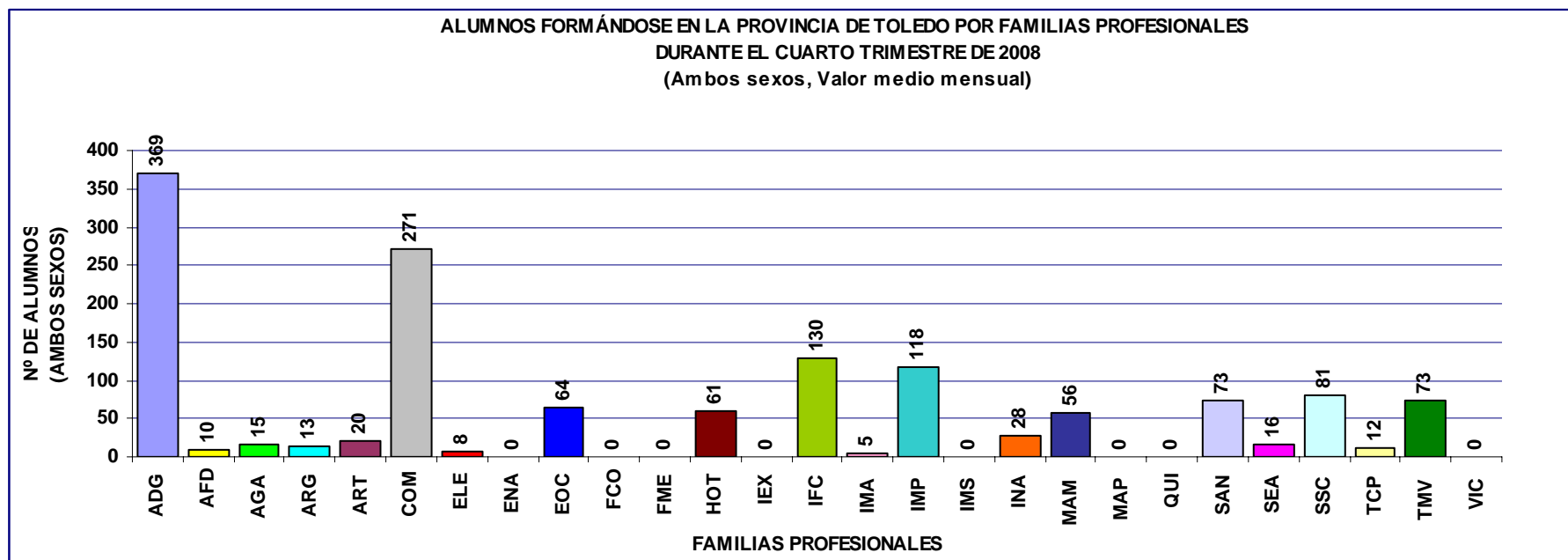
**ALUMNOS FORMÁNDOSE EN LA PROVINCIA DE TOLEDO DURANTE EL CUARTO TRIMESTRE DE 2008
VALORES ABSOLUTOS. MUJERES**

PERIODOS	TOTAL	FAMILIAS PROFESIONALES																										
		ADG	AFD	AGA	ARG	ART	COM	ELE	ENA	EOC	FCO	FME	HOT	IEX	IFC	IMA	IMP	IMS	INA	MAM	MAP	QUI	SAN	SEA	SSC	TCP	TMV	VIC
Octubre 2008	882	337	7	5	11	14	194	1	0	1	0	0	41	0	26	0	113	0	0	14	0	0	40	0	57	12	9	0
Noviembre 2008	804	271	0	5	10	14	192	0	0	1	0	0	40	0	29	0	114	0	0	13	0	0	37	3	54	12	9	0
Diciembre 2008	1.189	365	7	8	10	15	179	0	0	0	0	0	28	0	224	0	115	0	0	13	0	0	94	6	94	12	19	0
MEDIA TRIMESTRAL	958	324	5	6	10	14	188	0	0	1	0	0	36	0	93	0	114	0	0	13	0	0	57	3	68	12	12	0

TABLA 5.20. FUENTE: INEM. ELABORACIÓN PROPIA.

ANEXO

RECURSOS DEL SERVICIO PÚBLICO DE EMPLEO DE CASTILLA- LA MANCHA:

- * *OFICINAS DE EMPLEO***
- * *AGENTES DE EMPLEO Y
DESARROLLO LOCAL***
- * *RED DE ORIENTACIÓN
PROFESIONAL PARA EL EMPLEO***

DIRECTORIO DE OFICINAS DE EMPLEO DEL SERVICIO PÚBLICO DE EMPLEO DE CASTILLA-LA MANCHA

DIRECTOR	DIRECCIÓN	CP	PROVINCIA	LOCALIDAD	TFNO.	FAX	E-MAIL
García Sánchez, Josefa Margarita	C/ Cid, 29-31	02002	ALBACETE	Albacete-Cid	967 19 28 81	967 24 75 99	oealbacete-cid@sepecam.jccm.es
Sáez Mancebo, Aurora	Ntra. Sra. de Cubas, 2	02005	ALBACETE	Albacete-Cubas	967 50 37 86	967 50 32 02	oealbacete-cubas@sepecam.jccm.es
Losa Sancha, Julián	Padre Pareja, 1	02300	ALBACETE	Alcaraz	967 38 01 89	967 38 01 89	oealcaraz@sepecam.jccm.es
Simarro Sánchez, Patrocinio	Hernán Cortés, 23	02640	ALBACETE	Almansa	967 34 11 22	967 34 16 81	oealmansa@sepecam.jccm.es
Jiménez García, José Antonio	Avda. del Vino, 2	02200	ALBACETE	Casas-Ibáñez	967 46 07 93	967 46 07 93	oecasasibanez@sepecam.jccm.es
González Muñoz, Cristina	Paseo Luis Golf, 14	02660	ALBACETE	Caudete	96 582 60 78	96 582 60 78	oecaudete@sepecam.jccm.es
Tejeda Márquez, Javier	José Antonio Merenciano, 5	02430	ALBACETE	Elche de la Sierra	967 41 02 90	967 41 07 11	oelchedelasierra@sepecam.jccm.es
Henares Alarcon, Enrique	San Juan de Dios, 3	02400	ALBACETE	Hellín	967 30 02 45	967 30 19 45	oehellin@sepecam.jccm.es
Monteagudo García, José Julián	Avda. Reina Sofía, 12	02630	ALBACETE	La Roda	967 44 00 54	967 44 55 14	oelaroda@sepecam.jccm.es
Ortega Cifuentes, Rosario	C/ Estación, 14	02600	ALBACETE	Villarrobledo	967 14 11 12	967 14 67 44	oevillarrobledo@sepecam.jccm.es
Villaescusa Martínez, Miguel Carlos	Canalejas, 13	13600	CIUDAD REAL	Alcázar de San Juan	926 54 10 55	926 54 02 68	oealcazardesanjuan@sepecam.jccm.es
Ana María Culebras Espinosa	Mayor, 13-15	13400	CIUDAD REAL	Almadén	926 71 06 30	926 71 06 30	oealmaden@sepecam.jccm.es
Borondo Martínez, María Isabel	Bolaños, 32	13270	CIUDAD REAL	Almagro	926 86 00 42	926 86 13 76	oealmagro@sepecam.jccm.es
Ruedas Donoso, Antonio	Echegaray, 3	13004	CIUDAD REAL	Ciudad Real	926 23 26 00	926 23 25 60	oeciudadreal@sepecam.jccm.es
Borreguero Mozos, Ángel Fernando	Prim, 24	13250	CIUDAD REAL	Daimiel	926 85 21 86	926 85 18 70	oedaimiel@sepecam.jccm.es
Nuñez López, Jesús Amador	Ctra. de Valdepeñas, s/n	13240	CIUDAD REAL	La Solana	926 63 15 43	926 63 52 42	oelasolana@sepecam.jccm.es
Marchán Navarro, Jesús Ramón	Lope de Vega, 54	13200	CIUDAD REAL	Manzanares	926 61 12 59	926 61 25 70	oemanzanares@sepecam.jccm.es
Fernández Jiménez, José Luis	Camilo José Cela, 8	13100	CIUDAD REAL	Piedrabuena	926 76 02 48	926 76 02 48	oepiedrabuena@sepecam.jccm.es
Muñoz Pérez, Carlos	Pablo Neruda, 8	13500	CIUDAD REAL	Puertollano	926 42 00 04	926 41 42 47	oepuertollano@sepecam.jccm.es
Romero Alarcón, Manuel	San Fernando, 15	13700	CIUDAD REAL	Tomelloso	926 51 01 68	926 50 30 16	oetomelloso@sepecam.jccm.es
González de la Aleja Soria, Manuel	Virgen, 1 - 1ª Planta	13300	CIUDAD REAL	Valdepeñas	926 32 08 98	926 32 09 37	oevaldepenas@sepecam.jccm.es
Coronado del Olmo, María Teresa	Disvaron, 17	13320	CIUDAD REAL	Villanueva de los Infantes	926 36 03 24	926 36 16 87	oevillanuevadelosinfantes@sepecam.jccm.es

Pintado Jiménez, Ramón	Recaredo Baillo, 3	16640	CUENCA	Belmonte	967 17 01 37	967 17 00 69	oebelmonte@sepecam.jccm.es
Martínez Garrido, M ^a Jesús	San Julián, 2	16300	CUENCA	Cañete	969 34 60 59	969 34 69 10	oecanete@sepecam.jccm.es
Terroba Camañes, María Mercedes	Parque San Julián, 13	16002	CUENCA	Cuenca	969 23 29 01	969 23 28 80	oecuenca@sepecam.jccm.es
Catasus Lafuente, Teresa Inés	Ronda Sur, 18	16200	CUENCA	Motilla del Palancar	969 33 13 95	969 18 00 74	oemotilladelpalancar@sepecam.jccm.es
Pérez Tortosa, María Mercedes	Peña del Águila, s/n	16400	CUENCA	Tarancón	969 32 10 59	969 32 51 95	oetarancon@sepecam.jccm.es
Martín Barbi, María del Carmen	C/ Romero, nº 9	19200	GUADALAJARA	Azuqueca de Henares	949278830	949278818	oeazuqueca@sepecam.jccm.es
Silva Pasamón, Ángel	Calle del Remedio, 19	19420	GUADALAJARA	Cifuentes	949 81 00 27	949 81 13 38	oecifuentes@sepecam.jccm.es
Molina Lozano, Cándido Luis	Calle Regino Pradillo, 3	19004	GUADALAJARA	Guadalajara	949 25 94 13	949 22 01 87	oeguadalajara@sepecam.jccm.es
Hurtado Aguilar, Francisco	Paseo Adarves, 38	19300	GUADALAJARA	Molina de Aragón	949 83 09 68	949 83 09 68	oemolinadearagon@sepecam.jccm.es
Letón Gómez, Baldomero	Plaza del Dean, 7	19100	GUADALAJARA	Pastrana	949 37 01 15	949 37 01 15	oepastrana@sepecam.jccm.es
Pérez Martínez, David	Alfonso VI, 2	19250	GUADALAJARA	Sigüenza	949 39 11 86	949 39 11 86	oesiguenza@sepecam.jccm.es
Ríos Álvarez, Jorge Luis	Aragón, 6	45200	TOLEDO	Illescas	925 51 13 51	925 54 14 66	oeillescas@sepecam.jccm.es
Martín Gutiérrez, Montserrat	Glorieta de Eusebio Méndez, 2	45400	TOLEDO	Mora	925 30 00 42	925 30 00 42	oemora@sepecam.jccm.es
López Sanz, M ^a Inmaculada	Mayor del Villar, 22	45300	TOLEDO	Ocaña	925 13 09 30	925 13 09 30	oecana@sepecam.jccm.es
Vaquero Rodríguez, Julián	Plaza Felipe Villa, 1	45800	TOLEDO	Quintanar de la Orden	925 18 00 98	925 18 00 98	oequintanar@sepecam.jccm.es
Toledano Reviejo, Jesús	Cervantes, 2	45600	TOLEDO	Talavera de la Reina	925 80 32 72	925 82 39 11	oetalavera@sepecam.jccm.es
San Juan Morales, M ^a Jesús	Bajada de Castilla-La Mancha, 3	45003	TOLEDO	Toledo	925 22 21 79 925 22 22 76	925 21 30 02	oetoledo@sepecam.jccm.es
Juzgado Frontan, Daniel	Buenadicha, 7	45500	TOLEDO	Torrijos	925 77 00 54	925 77 21 96	oetorrijos@sepecam.jccm.es
Privado Ortiz, Juan Manuel	Plaza de España, 16	45860	TOLEDO	Villacañas	925 16 02 11	925 16 02 11	oevillacanas@sepecam.jccm.es
Jiménez Santacruz, Lourdes	Plaza del Ayuntamiento, s/n	45710	TOLEDO	Madridejos	925 46 00 45	925 46 31 20	oemadridejos@sepecam.jccm.es
Corresponsalía de Talavera de la Reina	Avda. Toledo, 14	45570	TOLEDO	Puente del Arzobispo		925 43 60 16	

AGENTES DE EMPLEO Y DESARROLLO LOCAL (AEDL's)

ALBACETE

NOMBRE DEL AEDL	CORPORACIÓN	DIRECCION	TELEFONO
ZAMORA GÓMEZ, M ^a VICTORIA	AYUNTAMIENTO DE ALBACETE	PLAZA CATEDRAL, 3	967210141
PACHECO MARTINEZ, M ^a ISABEL	AYUNTAMIENTO ALBOREA	PLAZA CASTILLA-LA MANCHA, 2	967477060
VALIENTE SÁNCHEZ, ANTONIO FRANCISCO	AYUNTAMIENTO DE CASAS DE VES	PLAZA MAYOR, 1	967475062
DIAZ DESCALZO, FRANCISCA	AYUNTAMIENTO DE CASAS IBÁÑEZ	TERCIA, 44	967460003
LACARCEL MEGIAS, M ^a ELIA	AYUNTAMIENTO DE CAUDETE	MAYOR, 2	965827000
PEREZ DE LA CALZADA, ANTONIO	AYUNTAMIENTO EL BONILLO	PLAZA MAYOR, 1	967370001
ANDÚJAR BUENDÍA, JUAN ANTONIO	AYUNTAMIENTO FUENTEALAMO- ALBATANA	PLAZA ESPAÑA, 21	967321001
QUINTANILLA GONZALEZ, PEDRO A.	AYUNTAMIENTO DE HELLIN	RABAL, 1	967541513
MARTINEZ MARTINEZ, MARI LLANOS	AYUNTAMIENTO DE HELLIN	RABAL, 1	967541513
RODRIGUEZ NAVARRO, MARIA JOSE	AYUNTAMIENTO DE MAHORA	PLAZA LA MANCHA, 7	967494356
PARDO GONZALEZ, MARIA ISABEL	MANCOMUNIDAD MANSERMAN	BUENOS AIRES, S/N	967483851 660352351
LÓPEZ LÓPEZ, JULIA	MANCOMUNIDAD SIERRA DEL SEGURA	CTRA. CM. 412, Km. 231	967411100
CARROQUINO IZAGUIRRE, ANA I.	MANCOMUNIDAD SIERRA DEL SEGURA	CTRA. CM. 412, Km. 230	967411100
SÁNCHEZ MORCILLO, M ^a CARMEN	MANCOMUNIDAD D. LA MANCHUELA	MATADERO, 5	967477535
JIMENEZ GÓMEZ, FRANCISCA / AMPARO VIZCAINO	MANCOMUNIDAD D. LA MANCHUELA	MATADERO, 5	967477535
ALCOECER GÓMEZ, M ^a VICTORIA	MANCOMUNIDAD MONTEIBERICO	MONTEALEGRE C.	967336001
SÁNCHEZ SÁNCHEZ, ORIOL	AYUNTAMIENTO DE MOLINICOS – AYNA	MAYOR, 35	967437001 627775623
AROCA DIAZ, JUAN CARLOS	AYUNTAMIENTO DE MONTEALEGRE DEL CASTILLO	GENERALISIMO, 1	967336001
GARCÍA BENITEZ, SIGFREDO	AYUNTAMIENTO DE MUNERA	PLAZA DE LA CONSTITUCIÓN, 1	967372001
CUERDA PÉREZ, ADELA GEMMA	AYUNTAMIENTO DE OSSA DE MONTIEL	PLAZA CONSTITUCIÓN, 1	967377670
GARCÍA JIMENEZ, VISITACIÓN	AYUNTAMIENTO DE VILLARROBLEDO	RAMON Y CAJAL, 1	967145079
PACHECO SOLANA, M ^a TERESA	AYUNTAMIENTO DE VILLARROBLEDO	RAMON Y CAJAL, 1	967145079
MATILDE GÓMEZ GARCÍA	VILLAMALEA	PLAZA DE LA IGESIA, 5	967483001
IRENE ANTÓN MORENO	LA RODA	PLAZA. CAPITAN ESCRIBANO AGUADO, 1	967441403
ANA M ^a RODRIGUEZ	CARCELÉN	DEL AYUNTAMIENTO	967403001
JUAN MIGUEL MARTÍN GARCÍA	MANC. MANCHA JUCAR (MONTALVOS)	NUEVA, 13	967276430
JOSE MANUEL GARCÍA CÓRDOBA	MADRIGUERAS	PLAZA DEL AYUNTAMIENTO, 1	967484017

CIUDAD REAL

NOMBRE DEL AEDL	CORPORACIÓN	DIRECCION	TELEFONO
ACOSTA ARENAS, MARÍA JOSÉ	AYTO. CORRAL DE CALATRAVA	C/ Ancha, 10	926830001
RUIZ NÚÑEZ, ANA BELÉN	AYTO. SOCUELLAMOS	Plaza Constitución, 1	926539419
LÓPEZ MARTÍNEZ, HORTENSIA	AYTO. SOCUELLAMOS	Plaza Constitución, 1	926539419
LOZANO ÁVILA, TOMÁS	AYTO. CAMPO DE CRIPTANA	Plaza Mayor, 1 (centro empr.pol.indus. c.aven.comunidad Madrid, 15)	926564014
DÍAZ PARREÑO TORRES, MARÍA SOLEDAD	AYTO. CAMPO DE CRIPTANA	Plaza Mayor, 1 (Centro de Iniciativas turísticas Sierra de los Molinos)	926560085
NUÑEZ ROMERO, MARIA ANGELES	AYTO. CARRIÓN DE CALATRAVA	Echegaray, s/n	926814040
MARTÍN-PORTUGUÉS RUIZ- PASCUAL, RAQUEL	AYTO. MANZANARES	Vía Principal, s/n Pol. Industrial	926612884
MENCHÉN VALDEPEÑAS, ALFONSO	AYTO. MANZANARES	Vía Principal, s/n Pol. Industrial	926612884
SIMÓN LÓPEZ-VILLALTA, INMACULADA	AYTO. LA SOLANA	Calle Cardenal Monescillo, 23	926634448
AGUILAR SANTOS-OREJÓN, JUAN PEDRO	AYTO. LA SOLANA	Calle Cardenal Monescillo, 23	926634448
PEREA REILLO, DIEGO	AYTO. PEDRO MUÑOZ	Plaza España, 1	926568607
DONOSO GRACIA, SANTIAGO	AYTO. GRANÁTULA DE CALATRAVA	Plaza Constitución, 1	926868906
MARTÍN-PORTUGUÉS RUIZ- PASCUAL, GLORIA	AYTO. ALMAGRO	C/ Arzobispo Cañizares, 6	926860046
EVA MARÍA GARZÁS COLADO	AYTO. DAIMIEL	C/Herreros, s/n	926260602
VELEZ ROBLES, ANTONIA	AYTO. VILLAMANRIQUE	Plaza de España, 1	926354009
GABALDÓN SÁNCHEZ, ANA BELÉN	AYTO. ARGAMASILLA DE ALBA	ALCAZAR, 67	926523448
CARRETERO PAREJA, PEDRO M.	AYTO. TOMELLOSO	VALLE DE ALCUDIA S/N	926538016
LÓPEZ LÓPEZ, ELENA	AYTO. TOMELLOSO	VALLE DE ALCUDIA S/N	926538016
PLATA CARRETERO, MARÍA NIEVES	AYTO. CALZADA DE CALATRAVA	PLAZA DE ESPAÑA, 1	926875001
SÁNCHEZ LÓPEZ, ANA ISABEL	AYTO. ARGAMASILLA DE CALATRAVA	PLAZA DE AYUNTAMIENTO, 1	926442520
MENCHERO SERRANO, MARÍA JOSÉ	AYTO. VILLARTA DE SAN JUAN	PLAZA DE LA PAZ, 1	926640001
MARIA JESÚS FERNÁNDEZ ÁLVAREZ	AYTO. VALDEPEÑAS	VIRGEN, 1. EDIFICIO VALCENTRO 1ª PLANTA	926613105
GARCÍA-ROJO CARO PATÓN, EVA MARÍA	AYTO. VALDEPEÑAS	VIRGEN, 1. EDIFICIO VALCENTRO 1ª PLANTA	926613105
MATEU GARCIA-MORATO, MERCEDES	FUNDACIÓN MUNICIPAL ALCÁZAR	Plaza España, s/n	926550186

CIUDAD REAL (CONTINUACIÓN)

GARCIA BAQUERO CENJOR, DIEGO	FUNDACIÓN MUNICIPAL ALCÁZAR	CENTRO EMPRESA POLG. ALCES C/2 PAR.58 a 60	926552307
RAFAEL MORALES CAZALLAS	IMPEFE	Av. Valle Alcudia, s/n -Parque de Gasset-	926210001
MORENO RINCON, ARACELI	IMPEFE	Av. Valle de Alcudia, s/n -Parque de Gasset-	926210001
M. CARMEN RAMIREZ ARROYO	IMPEFE	Av. Valle de Alcudia, s/n -Parque de Gasset-	926210001
OLGA CASANOVA MORALEDA	IMPEFE	Av. Valle de Alcudia, s/n -Parque de Gasset-	926210001
MELLADO NAVARRO, MARÍA DEL CARMEN	MANSERJA	AVDA. DE LOS ESTUDIANTES S/N	926348094
ORELLANA MUÑOZ, ROSA MARÍA	MANSERJA	AVDA. DE LOS ESTUDIANTES S/N	926348094
VILLANUEVA CIUDAD, FELICIDAD	MANCOMUNIDAD CAMPO DE CALATRAVA	PLAZA MAYOR, 3	926261015
BARBA ALCAIDE, CARLOS GUSTAVO	MANCOMUNIDAD CAMPO DE CALATRAVA	PLAZA MAYOR, 3	926261015
HERRERA VELASCO, GREGORIO	MANCOMUNIDAD VALLE DEL BULLAQUE	PLAZA MAYOR, 1	926760250
SAN PEDRO VILLENA, CRISTINA	MANCOMUNIDAD LA MANCHA	MAYOR, 1	926635134
VILCHEZ MEDINA, ENCARNACIÓN	MANCOMUNIDAD LA MANCHA	MAYOR, 1	926635134
CAMACHO RUIZ, MARÍA JESÚS	FUNDACION C.E.E.I.	LANZA, 2	926273034
GIMENO OSORIO, SONIA BEATRIZ	FUNDACION C.E.E.I.	LANZA, 2	926273034
SANCHEZ LORENZO, MARIA CRISTINA	MANCOMUNIDAD TIERRA DE CABALLEROS	C/ BERNARDAS, 2 BAJO	926261268
CABAÑAS ROBAS, ANA MARÍA	AYTO. BALLESTEROS DE CALATRAVA	PLAZA CONSTITUCIÓN, 1	926842001
JANTZEN, OLE	AYTO. MIGUELTURRA	AMELGARES, 10 VIVERO DE EMPRESAS	926160613
FCO. JAVIER MUÑOZ MUÑOZ	MANCOMUNIDAD VALLE DE ALCUDIA SIERRA MADRONA	Glorieta del Carmen, s/n	926483400
Mª MAR TERCERO BUENO	AYUNTAMIENTO DE MEMBRILLA	C/ Alfonso X el sabio, 2	926648033
CLAUDIA ARCOS NAVARRO	MANCOMUNIDAD SERVICIOS GUADIANA	Plaza de España, 1	926772186
JOAQUÍN GARRIDO BLANCO	AYTO. SANTA CRUZ DE MUDELA		926342270

CUENCA

NOMBRE DEL AEDL	CORPORACIÓN	DIRECCION	TELEFONO
HERRAIZ COTILLAS, MANUELA	MANCOMUNIDAD VEGA DEL GUADAZAON	C/. ESCUELAS, 2	969341000
PEREZ HINAREJOS, M JOSE	AYUNTAMIENTO LANDETE	PLAZA D. NICANOR GRANDE, 1	969361001
RABADAN CUEVAS, MAGDALENA	AYUNTAMIENTO VILLAESCUSA DE HARO	PLAZA SAN PEDRO, 1	967168566
FERNANDEZ MARTINEZ, DOLORES	MANCOMUNIDAD LA ATALAYA	PLAZA DE LA CONSTITUCION, 1	969121002
LOPEZ OLIVARES, EVA MARIA	AYUNTAMIENTO VILLAMAYOR DE SANTIAGO	PLAZA DE LA VILLA, 1	969139001
MARTINEZ QUINTANILLA, CARMEN RUS	AYUNTAMIENTO SAN CLEMENTE	PLAZA MAYOR, 1	969300160
CEREZO MORA-GIL, MARIA BEATRIZ	MANCOMUNIDAD RIO GUADIELA	PLAZA DE LA VILLA, 1	969370387
CAÑAVERAS RABADAN, ROSA MARIA	MANCOMUNIDAD EL ZANCARA	PLAZA LOS ALCALDES, 1	967165732
MARTINEZ FERNANDEZ, SANTIAGO	AYUNTAMIENTO HORCAJO DE SANTIAGO	PLAZA DE ESPAÑA, 1	969127002
GARCIA FERNANDEZ, JESUS LUIS	AYUNTAMIENTO ALMONACID DEL MARQUESADO	C/. PARAISO, S/N.	969120900
SEVILLA QUINTANILLA, MARIA JOSE	AYUNTAMIENTO CASAS DE FERNANDO ALONSO	PLAZA DE ESPAÑA, 1	969383160
Mª JULIANA GUIJARRO PARDO	AYTO. DE SAN LORENZO DE LA PARRILLA	PL/ CAUDILLO Nº 8	969296011
VALERA RUIZ DE VALBUENA, MARIA JOSE	AYUNTAMIENTO VARA DE REY	PLAZA DEL PILAR, 1	629218311
MARTINEZ RUIZ, FRANCISCO JAVIER	AYUNTAMIENTO PRIEGO	PLAZA DE LOS CONDES, 1	969311001
VALIA BRIONES, MILAGROS	MANCOMUNIDAD DE DEPURAMA	C/. IGLESIA, 14	969288071
MUELAS RAMIREZ, CARLOS	AYUNTAMIENTO MONTALBO	GLORIETA DE LA IGLESIA, 3	969130001
SANCHEZ CUESTA, ANA ISABEL	AYUNTAMIENTO VILLANUEVA DE LA JARA	PLAZA MAYOR, 1	967498001
MORATALLA TOLEDO, ROSA MARIA	AYUNTAMIENTO HONRUBIA	PLAZA DEL CAUDILLO, 1	969292001
RUBIO LOPEZ, RAQUEL	AGRUPACION ALBALATE Y VILLACONEJOS	PLAZA MAYOR, 1	969313579
SANZ UGENA, ROSALINA	AYUNTAMIENTO MOTA DEL CUERVO	PLAZA MAYOR, 1	967180000
GARCIA GOMEZ, INMACULADA	AYUNTAMIENTO LEDAÑA	C/. PRINCESA, 1	967492240
RUBIATO CAÑETE, FRANCISCA	AYUNTAMIENTO TARANCON	PLAZA DEL AYUNTAMIENTO, S/N.	969321016
GARCIA CARRASCO, MARIA JESUS	AYUNTAMIENTO TARANCON	PLAZA DEL AYUNTAMIENTO, S/N.	969321016
MAÑAS FERNANDEZ, BEATRIZ	AYUNTAMIENTO LA ALBERCA DE ZANCARA	PLAZA DEL AYUNTAMIENTO, 1	967150001
VALVERDE DE LA OSA, GEMMA	AYUNTAMIENTO FUENTES	C/. CERVANTES, 1	969257001
RODRIGUEZ LUENGO, MARIA ANTONIA	AYUNTAMIENTO EL PROVENCIO	PLAZA DE LOS ALCALDES, 1	967165381
MARTINEZ GARCIA, IRENE	AYUNTAMIENTO ENGUIDANOS	C/. SAN BLAS, 2	969344651
GONZALEZ CABALLERO, ANA BELEN	AYUNTAMIENTO EL PEDERNOSO	PLAZA DEL AYUNTAMIENTO, 1	967164306
CASTILLEJO CARDO, FATIMA	MANCOMUNIDAD CAMPISIERRA	PLAZA DEL OLMO, 1	969281001
ANA BELEN PLAZA NAVARRO	AYUNTAMIENTO MINGLANILLA	PLAZA DE LA IGLESIA, 1	962187455
LOPEZ PARRILLA, INMACULADA	AYUNTAMIENTO QUINTANAR DEL REY	PLAZA MAYOR, 1	967495025
VIECO GARCIA, ANA BELEN	AYTO. LAS PEDROÑERAS	PZA. LA CONSTITUCION	967163049
JESUS ANGEL VINDEL CHECA	MANCOMUNIDAD LOS MIMBRALES	PZA. CONDES DE PRIEGO, 1	969310001
ANA BELEN MORALES ARAGON	MANCOMUNIDAD FUENTE-BELINCHON	C/ JOSE ANTONIO BALACHANA VALDES, 7	969125003

GUADALAJARA

NOMBRE DEL AEDL	CORPORACIÓN	DIRECCION	TELEFONO
GONZALEZ EGIDO, FAUSTO JOSE	MANC MUNICIPIOS LAS DOS CAMPIÑAS	DR BENA 2	949851216
VALDERAS MONGE, MARIA BELEN	MANC MUNICIPIOS LAS DOS CAMPIÑAS	DR BENA 2	949851216
MARTINEZ FERNANDEZ, SORAYA	MANCO MUNICIPIOS TAJO GUADIELA	PLAZA DE ESPAÑA 1	949375222
BALDOMINOS BALDOMINOS, BRIGIDA	MANCO MUNICIPIOS TAJO GUADIELA	PLAZA DE ESPAÑA 1	949375222
LEON RUBIO, MANUEL	AYUNTAMIENTO PASTRANA	PLAZA DEL AYUNTAMIENTO 1	949370014
CASTELO JURADO, AMPARO	AYUNTAMIENTO DE ALOVERA	PLAZA MAYOR 1	949275542
BELLIDO ACEVEDO, FRANCISCO DE ASIS	DIPUTACION PROVINCIAL GUADALAJARA	CENTRO COMARCAL DE CIFUENTES	949810095
CELORIO PEINADO, RAFAEL	DIPUTACION PROVINCIAL GUADALAJARA	CENTRO COMARCAL DE PASTRANA	949370236
MUÑOZ LOPEZ, ALICIA	DIPUTACION PROVINCIAL GUADALAJARA	CENTRO COMARCAL MOLINA DE ARAGON	949887573
LOPEZ MORENO, SONIA	DIPUTACION PROVINCIAL GUADALAJARA	CENTRO COMARCAL DE COGOLLUDO	949855150
ALVARO MORENO, MARIA DEL CARMEN	AYUNTAMIENTO MARCHAMALO	PLAZA MAYOR 1	949250777
ROMERA VEGA, LAURA	AYUNTAMIENTO CABANILLAS DEL CAMPO	PLAZA DEL PUEBLO,1	949337600
PRADOS MOLINA, CARMEN	AYUNTAMIENTO ALMONACID DE ZORITA	PLAZA DE JOSE ANTONIO 1	949376201
YARZA MAZAS, CLARA	MANC. MUNICIPIOS DE LA SIERRA	Ctra de CHECA s/n	949836266
LOPEZ DUARTE, ANA MARIA	MANC. MUNICIPIOS VILLAS ALCARREÑAS	PLAZA MAYOR,1 (FUENTELAENCINA)	949284201
VIÑUELAS GARRALON, Mª DEL MAR	MANCOMUNIDAD ALCARRIA SUR	AYUNTAMIENTO DE MONDEJAR	949385001
ROMO BRIS, ROSA MARIA	AYUNTAMIENTO DE SACEDON	PLAZA DE LA CONSTITUCION S/N	949350015
CASTILLO TELLO, MARIA DOLORES	AYUNTAMIENTO DE BRIHUELA	PLAZA DEL COSO, S/N	949280016
RODRIGUEZ SAÑUDO, MARIA JESUS	AYUNTAMIENTO DE EL CASAR	PLAZA DE LA CONSTITUCION 1	949334001
DOMIGUEZ GONZALEZ, MARIA JOSEFA	AYUNTAMIENTO DE UCEDA	PLAZA MAYOR 1	949856075
LOPE GUERRA, PABLO	AYUNTAMIENTO DE CIFUENTES	PLAZA MAYOR 1	949810009
REDONDO PAREDES, MARIA JESUS	AYUNTAMIENTO DE GUADALAJARA	JUAN DIGES ANTON 19	949247752
MARTINEZ PALANCAR, MARIA ADELINA	AYUNTAMIENTO DE GUADALAJARA	JUAN DIGES ANTON, 19	949247752
FERNANDEZ GARCIA, REBECA	COMUNIDAD DEL REAL SEÑORIO DE MOLINA Y SUS TIERRAS	PLAZA SAN FRANCISCO 9	949832205
MARTINEZ SANZ, TOMAS JESUS	COMUNIDAD DEL REAL SEÑORIO DE MOLINA Y SUS TIERRAS	PLAZA SAN FRANCISCO 9	949832205
TABERNERO RANZ, NURIA	AYUNTAMIENTO DE AZUQUECA DE HENARES	Edificio EL FORO C/ CIUDAD REAL,1	949277310
ITURBE ESCALANO, JUAN MARIA	AYUNTAMIENTO DE FONTANAR	PLAZA DE LA CONSTITUCION,1	949331212
CALDERON LETON, EDUARDO	AYUNTAMIENTO DE YUNQUERA DE HENARES	PLAZA MAYOR,1	949330001
GARCIA GARCIA, MARIA NIEVES	AYUNTAMIENTO DE VILLANUEVA DE LA TORRE	PLAZA MAYOR, S/N	949260494

TOLEDO			
NOMBRE DEL AEDL	CORPORACIÓN	DIRECCION	TELEFONO
ROMERO DE LA CRUZ, JUAN LUIS	AYUNTAMIENTO DE AJOFRIN	PL. IGLESIA, 1	925390002
ANA Mª GARCIA PAREDES	AYUNTAMIENTO DE ALDEANUEVA DE SAN BARTOLOME	PL. CONSTITUCIÓN, 1	925441001
GOMEZ RINCON, SUSANA	AYUNTAMIENTO DE ALCOLEA DE TAJO	PL. AGUSTIN CONTRERAS, 1	925436325
LADERA PEREZ, ANA BELEN	AYUNTAMIENTO DE EL CARPIO DE TAJO	PL. DE ESPAÑA, 1	925757171
PEREZ DIAZ, ROSA ESPERANZA	AYUNTAMIENTO DE CARRANQUE	PL DE LA VILLA, 1	925544065
GONZÁLEZ CATALÁN, LUIS JAVIER	AYUNTAMIENTO DE COBISA	PL. DE LA CONCORDIA, 1	925376326
ALCAZAR MORENO, MARIA FELICIA	AYUNTAMIENTO DE CONSUEGRA	PL. DE ESPAÑA, 1	925480185
Mª LUISA CARRASCO GARCIA-GASCO	AYUNTAMIENTO DE CORRAL DE ALMAGUER	PL. MAYOR, 1	925190325
JOSE LUIS ALMOGUERA CABRERA	EXCMA. DIPUTACION PROVINCIAL	PL. DE LA MERCED, 4	925259300
SOFIA CASTAÑO DEL PINO	EXCMA. DIPUTACION PROVINCIAL	PL. DE LA MERCED, 4	925259300
RUBEN RUFO AVILA	EXCMA. DIPUTACION PROVINCIAL	PL. DE LA MERCED, 4	925259300
RODRIGUEZ FERNANDEZ, GABRIEL	EXCMA. DIPUTACION PROVINCIAL	PL. DE LA MERCED, 4	925259300
SANCHEZ MORENO, MARIA	EXCMA. DIPUTACION PROVINCIAL	PL. DE LA MERCED, 4	925259300
SONIA SERRANO ALVAREZ	AYUNTAMIENTO DE FUENSALIDA	PL. DEL GENERALISIMO, 1	925776013
HERRERO JIMENEZ, ANDRES	AYUNTAMIENTO DE LAGARTERA	C/ FRAY JUAN DE LOS ANGELES, 2	925430831
CAÑADAS JUAREZ, JUAN	AYUNTAMIENTO DE LILLO	PL. DE ESPAÑA, 1	925562321
SANCHEZ MORENO, ROSA MARIA	AYUNTAMIENTO DE MADRIDEJOS	PL. DEL AYUNTAMIENTO, S/N	925461741
PASTOR RIPOLLES, SARA	MANCOMUNIDAD SIERRA DE SAN VICENTE	C/ HERREROS, 3	925868575
CASTRO GOMEZ, MARIA CRISTINA	MANCOMUNIDAD SIERRA DE SAN VICENTE	C/ HERREROS, 3	925868575
ELVIRA RODRIGUEZ, VICTOR EDUARDO	MANCOMUNIDAD SIERRA DE SAN VICENTE	C/ HERREROS, 3	925868575
MARIO GOMEZ GARCIA	AYUNTAMIENTO DE MENASALBAS	PL. DEL GENERALÍSIMO, 1	925407070
OCHOA CARREÑO, CONCEPCION	AYUNTAMIENTO DE MIGUEL ESTEBAN	C/ MARTIRES, 1	925172361
GLORIA MARTIN GÓMEZ TAVIRA	AYUNTAMIENTO DE ORGAZ	C/ ARCO DE SAN JOSE, 2	925317365
MENENDEZ FERNANDEZ, GONZALO	AYUNTAMIENTO DE PUENTE DEL ARZOBISPO	PL. DE ESPAÑA, 16	925436162
PÁRRAGA JIMENO, JOSE ENRIQUE	AYUNTAMIENTO DE SANTA CRUZ DE LA ZARZA	PL. DE LA CONSTITUCIÓN, 1	925125181
INMACULADA ORTIZ FERREO	AYUNTAMIENTO DE EL TOBOSO	PL. JUAN CARLOS I, 1	925197077
MERCEDES ESTEBAN ROMERO	AYUNTAMIENTO DE TOLEDO	PL. DEL AYUNTAMIENTO, 1	925269700
JORDAN FERNANDEZ, CRISTINA	AYUNTAMIENTO DE TOLEDO	PL. DEL AYUNTAMIENTO, 1	925269700
MARTIN JUAREZ, SONIA PATRICIA	AYUNTAMIENTO DE TOLEDO	PL. DEL AYUNTAMIENTO, 1	925269700
OLALLA PALOMO ALONSO	AYUNTAMIENTO DE TORRIJOS	PL. SAN GIL, 7	925770801

TOLEDO (CONTINUACIÓN)

PEREZ GOMEZ, JULIA	AYUNTAMIENTO DE VILLA DE DON FADRIQUE	PL. ROBUSTIANO MUÑOZ, S/N	925195981
SIMON NOVILLO, MARIA PILAR	AYUNTAMIENTO DE VILLACAÑAS	PL. DE ESPAÑA, 1	925560342
OLIAS RUIZ, MARIA ESTELA	AYUNTAMIENTO DE VILLALUENGA DE LA SAGRA	PL. DE ESPAÑA, 1	925530007
ANTONIO GUERRERO PEREZ	AYUNTAMIENTO DE VILLARRUBIA DE SANTIAGO	PL. DE LA CONSTITUCIÓN, 1	925150281
BLANCO MANGAS, ELENA	AYUNTAMIENTO DE VILLASECA DE LA SAGRA	PL. MAYOR, 1	925278425
MORILLEJO GARCIA-AGUSTINO, PURIFICACION GEMA	AYUNTAMIENTO DE VILLATOBAS	PL. DE ESPAÑA, 1	925152181
PATRICIA HERRERA SOSA	AYUNTAMIENTO DE BOROX	PL. CONSTITUCIÓN, 1	925528191
MARTA IZQUIERDO RAMOS	AYUNTAMIENTO DE NUMANCIA DE LA SAGRA	PL. AYUNTAMIENTO, 1	925537433
ANGEL FERNANDEZ MARTIN	AYUNTAMIENTO DE OLIAS DEL REY	PL. 17 DE OCTUBRE, 7	925491005
CESAR AMORES QUIROGA	AYUNTAMIENTO DE POLAN	PL. GENERALISIMO, 1	925370001
RAQUEL GARCIA MENCIA	AYUNTAMIENTO DE LA PUEBLANUEVA	PL. CONSTITUCIÓN, 1	925860002
MARIA JESUS ROMERO SANCHEZ	AYUNTAMIENTO DE TEMBLEQUE	PL. MAYOR, 1	925145261
Mª JOSE ALMENAR MONTESINOS	AYUNTAMIENTO DE VENTAS DE RETAMOSA	PL. DE LA VILLA, 1	918173486

RED DE ORIENTACIÓN PROFESIONAL PARA EL EMPLEO ACCIONES OPEA EN CASTILLA-LA MANCHA

OFICINA DE EMPLEO DE ALBACETE-CID

ENTIDAD	LOCALIDAD	DIRECCIÓN	TELÉFONO
FECMES	ALBACETE	C/ Tinte, 44	967524412
COCEMFE	ALBACETE	C/ Muelle, 7	967506154
UGT	ALBACETE	C/ Mayor, 58- 2º y 4º	967215514
UCLM	ALBACETE	CAMPUS UNIVERSITARIO (CIPE) Plaza de la Universidad, 2	967599312
APROFEM	ALBACETE	Pza. Periodista Antonio Andujar, 4	967666697

OFICINA DE EMPLEO DE ALBACETE-CUBAS

ENTIDAD	LOCALIDAD	DIRECCIÓN	TELÉFONO
CC. OO.	ALBACETE	C/ Miguel López de Legazpi, 32-34	967193211
AYTO. ALBACETE	ALBACETE	C/ Del Carmen, 4-Bajo	967241280

OFICINA DE EMPLEO DE ALCARAZ

ENTIDAD	LOCALIDAD	DIRECCIÓN	TELÉFONO
FECMES	ALCARAZ	FUNDACION SACAM C/ Francisco Baillo, 6	967524412
MANCOMUNIDAD SIERRA DEL SEGURA	BOGARRA	AYUNTAMIENTO Plaza Mayor s/n	967290001
	PATERNA DEL MADERA	AYUNTAMIENTO Plaza Mayor, 1	967293705

OFICINA DE EMPLEO DE ALMANSA

ENTIDAD	LOCALIDAD	DIRECCIÓN	TELÉFONO
FECMES	ALMANSA	Hernán Cortes, 23	967524412
CC. OO.	ALMANSA	C/ Vicente Aleixandre, 10	967340890
UGT	ALMANSA	Pza. del Rey Don Jaime, 13 – 1ª planta	967342954

OFICINA DE EMPLEO DE CASAS IBAÑEZ

ENTIDAD	LOCALIDAD	DIRECCIÓN	TELÉFONO
APROFEM	CASAS-IBAÑEZ	Avda. del Vino, s/n (Oficina SEPECAM)	678610548
CC.OO.	CASAS-IBAÑEZ	Pza. Ramón y Cajal, 3	967460770

OFICINA DE EMPLEO DE CAUDETE

ENTIDAD	LOCALIDAD	DIRECCIÓN	TELÉFONO
AYTO CAUDETE	CAUDETE	C/ Paracuellos de la Vega, 3	965825869

OFICINA DE EMPLEO DE ELCHE DE LA SIERRA			
ENTIDAD	LOCALIDAD	DIRECCIÓN	TELÉFONO
MANCOMUNIDAD SIERRA DEL SEGURO	ELCHE	CASA DE LA CULTURA C/ Calderón de la Barca, 6	967410778
	MOLINICOS	AYUNTAMIENTO C/ Mayor, 23	967437001
	NERPIO	AYUNTAMIENTO Plaza Mayor, 1	967438196
	FEREZ	CENTRO SOCIAL POLIVALENTE C/ Cantarería, 28	967420207
	SOCOIVOS	CASA DE LA CULTURA C/ Coronel Navarro, 33	967420381
	LETUR	CASA DE LA CULTURA C/ Portalico, 16	967426304
	RIOPAR	CASA DE LA CULTURA Plaza Luis Escudero s/n	967435001
	YESTE	AYUNTAMIENTO Plaza Calvo Sotelo s/n	967431001
	AYNA	AYUNTAMIENTO C/ Mayor, 1	967295001
OFICINA DE EMPLEO DE HELLÍN			
ENTIDAD	LOCALIDAD	DIRECCIÓN	TELÉFONO
CC. OO.	HELLÍN	C/ Juan XXIII, 5, 1ª	967300953
UGT	HELLÍN	C/ Juan XXIII, 5, 2ª	967304030
SIERRA DEL SEGURO	LIETOR	AYUNTAMIENTO Plaza Mayor, 18	967200001
COCEMFE	HELLÍN	C/ San Juan de Dios, 3	967300245
APROFEM	HELLÍN	C/ San Juan de Dios, 4	967300245
OFICINA DE EMPLEO DE LA RODA			
ENTIDAD	LOCALIDAD	DIRECCIÓN	TELÉFONO
FECMES	LA RODA	Avda. Reina Sofía, 12	967524412
CC.OO.	LA RODA	Avda. Reina Sofía, 2 bajo	967440329
UGT	LA RODA	Avda. Reina Sofía, 12	967548208
OFICINA DE EMPLEO DE VILLARROBLEDO			
ENTIDAD	LOCALIDAD	DIRECCIÓN	TELÉFONO
CC.OO.	VILLARROBLEDO	C/ Cruz Verde, 8	967138184
AYTO. VILLARROBLEDO	VILLARROBLEDO	C/ Alfonso XIII, 31	967145479
UGT	VILLARROBLEDO	C/ Cruz Verde,8	967142014

OFICINA DE EMPLEO DE CIUDAD REAL			
ENTIDAD	LOCALIDAD	DIRECCIÓN	TELÉFONO
CC. OO.	CIUDAD REAL	C/ Alarcos, 24 5º y 6º Planta	926200020
UGT	CIUDAD REAL	C/ Alarcos, 24 8º Planta	926211400
	FUENTE EL FRESNO	CENTRO DE FORMACIÓN EMPRESARIAL C/ Antonio de la fuente	926806717
CEOE-CEPYME	MIGUELTURRA	Ctra. Ciudad Real a Valdepeñas, km. 3	926250300
	CIUDAD REAL	Ronda de la Mata, 1	926250300
UCLM	CIUDAD REAL	CAMPUS UNIVERSITARIO Avda. Camilo José Cela s/n Edificio José Castillejo	926295224
AFEMJO-CLM	CIUDAD REAL	C/ Pozo Dulce, 16 bajo	926271015
AJE C. REAL	CIUDAD REAL	C/ Carmen, 14	926232394
FECMES	CIUDAD REAL	Callejón de Enmedio, 1	926254400
OFICINA DE EMPLEO DE ALCÁZAR DE SAN JUAN			
ENTIDAD	LOCALIDAD	DIRECCIÓN	TELÉFONO
CC. OO.	ALCAZAR	C/ Canalejas, 21	926543259
UGT	ALCAZAR	C/ Hermanos Galera, 13	926541174
	CAMPO DE CRIPTANA	C/ Cardenal Bonacillo, 9	926560049
FUNDACION ALCAZAR	ALCAZAR	C/Marqués de Mudela, 26	926545412
OFICINA DE EMPLEO DE ALMADEN			
ENTIDAD	LOCALIDAD	DIRECCIÓN	TELÉFONO
CC. OO.	ALMADEN	C/ Esparteros, 5	926711114
OFICINA DE EMPLEO DE ALMAGRO			
ENTIDAD	LOCALIDAD	DIRECCIÓN	TELÉFONO
AFEMJO-CLM	ALMAGRO	CENTRO MUNICIPAL FÚCARES C/ Arzobispo Cañizares, 6	926271015
CC. OO.	ALMAGRO	UNIVERSIDAD POPULAR C/ Arzobispo Cañizares, 5	926882153
OFICINA DE EMPLEO DE DAIMIEL			
ENTIDAD	LOCALIDAD	DIRECCIÓN	TELÉFONO
CC. OO.	DAIMIEL	C/ Prim, 22, 2ª planta	926854848
UGT	VILLARRUBIA DE LOS OJOS	Plaza de la Constitución, 1 2ª planta	926898156
COCEMFE	DAIMIEL	C/ Caleros, parcela 96	926260117
OFICINA DE EMPLEO DE LA SOLANA			
ENTIDAD	LOCALIDAD	DIRECCIÓN	TELÉFONO
UGT	LA SOLANA	C/ Pozo Ermita, 4	926635495
CC.OO.	LA SOLANA	C/ Pozo Ermita, 4	926634448

OFICINA DE EMPLEO DE MANZANARES			
ENTIDAD	LOCALIDAD	DIRECCIÓN	TELÉFONO
CC.OO.	MANZANARES	C/ Carrillejos, 10 bajo C	926620921
UGT	MANZANARES	C/ Molinos de Viento, 1	926611762
AYTO DE MEMBRILLA	MEMBRILLA	C/ Alfonso X El Sabio, 2	926648033
OFICINA DE EMPLEO DE PIEDRABUENA			
ENTIDAD	LOCALIDAD	DIRECCIÓN	TELÉFONO
UGT	PIEDRABUENA	C/ Carolina, 14	926760250
AFEMJO-CLM	PIEDRABUENA	C/ Rodríguez Marín s/n	926762218
CC. OO.	PIEDRABUENA	C/ Carolina, 12	926762218
OFICINA DE EMPLEO DE PUERTOLLANO			
ENTIDAD	LOCALIDAD	DIRECCIÓN	TELÉFONO
UGT	PUERTOLLANO	C/ Juan Bravo, 6- 1ª planta	926425728
CC.OO.	PUERTOLLANO	C/ Juan Bravo, 6- 2ª planta	926431300
AFEMJO-CLM	PUERTOLLANO	C/ Goya, 29 bajo	926431549
FECMES	PUERTOLLANO	C/ Tercia, 12	926431341
OFICINA DE EMPLEO DE TOMELLOSO			
ENTIDAD	LOCALIDAD	DIRECCIÓN	TELÉFONO
CC. OO.	TOMELLOSO	C/ Socuéllamos 98, bajo B	926506694
UGT	TOMELLOSO	C/ Socuéllamos 10, bajo izq.	926503212
	SOCUELLAMOS	C/ Ramiro Ledesma 10 Bajo	926530451
CEOE-CEPYME	TOMELLOSO	C/ Socuéllamos 10	926505629
OFICINA DE EMPLEO DE VALDEPEÑAS			
ENTIDAD	LOCALIDAD	DIRECCIÓN	TELÉFONO
CC. OO.	VALDEPEÑAS	C/ Unión, 33- 2ª planta	926321781
UGT	VALDEPEÑAS	C/ Unión, 33- 1ª planta	926320668
MANSERJA	SANTA CRUZ DE MUDELA	EDIFICIO DE SERVICIOS SOCIALES Plaza de la Constitución	926342273
	TORRENUEVA	AYUNTAMIENTO Plaza de España, 1	926341001
	MORAL DE CALATRAVA	CENTRO SOCIAL POLIVALENTE C/ Tercia, 7 1ª planta	672171962
	VALDEPEÑAS	SEDE DE LA MANCOMUNIDAD Avda. de los Estudiantes s/n	926348094
AYTO. DE VALDEPEÑAS	VALDEPEÑAS	C/ Virgen, s/n Edificio Valcentro 1ª planta	926347927
CEOE-CEPYME	VALDEPEÑAS	C/ Calvo Sotelo, 17	926347986

OFICINA DE EMPLEO DE VILLANUEVA DE LOS INFANTES			
ENTIDAD	LOCALIDAD	DIRECCIÓN	TELÉFONO
MANSERJA	CARRIZOSA	SERVICIOS MUNICIPALES C/ Jose Antonio	926369189
	COZAR	AYUNTAMIENTO Plaza del Cristo, s/n	926365101
	MONTIEL	CENTRO DE DÍA Avda. Castilla –la Mancha, s/n	926353031
	TERRINCHES	CASA CULTURA C/ San Marcos, 5	926387360
	TORRE DE JUAN ABAD	AYUNTAMIENTO Plaza Pública, s/n	926383001
	PUEBLA DEL PRÍNCIPE	AYUNTAMIENTO Plaza de Castilla-La Mancha, 5	926359009
	VILLANUEVA DE LA FUENTE	AYUNTAMIENTO C/ Constitución, 16	967396000

OFICINA DE EMPLEO DE CUENCA

ENTIDAD	LOCALIDAD	DIRECCIÓN	TELÉFONO
UGT	CUENCA	C/ Hermanos Valdés, 5, Bajo	969211617
CEOE-CEPYME	CUENCA	Avda. Alfares, 42	969179168
COCEMFE	CUENCA	C/ Juan Martino, 2	969232929

OFICINA DE EMPLEO DE BELMONTE

ENTIDAD	LOCALIDAD	DIRECCIÓN	TELÉFONO
UGT	PEDROÑERAS	CENTRO SOCIAL POLIVALENTE C/ El Coso, s/n	609219406
CEOE CEPYME	SAN CLEMENTE	C/ Maestro Benito Moreno	969300134

OFICINA DE EMPLEO DE MOTILLA

ENTIDAD	LOCALIDAD	DIRECCIÓN	TELÉFONO
UGT	MOTILLA	C/ Hernán cortes s/n	609219406
CEOE CEPYME	INIESTA	C/ Ruiperez, s/n	967491159

OFICINA DE EMPLEO DE TARANCÓN

ENTIDAD	LOCALIDAD	DIRECCIÓN	TELÉFONO
CC.OO	TARANCÓN	Ronda de San Vicente, 16	969324666
UGT	TARANCÓN	C/ Garcilaso de Vega, local 4	969322063
CEOE CEPYME	TARANCÓN	C/ Pablo Picasso s/n	969213315

OFICINA DE EMPLEO DE GUADALAJARA

ENTIDAD	LOCALIDAD	DIRECCIÓN	TELÉFONO
CC.OO.	GUADALAJARA	Pza. de los Caídos, 12, 1º A	949235425
COCEMFE	GUADALAJARA	C/ Salineras, 6	949211560

OFICINA DE EMPLEO DE TOLEDO

ENTIDAD	LOCALIDAD	DIRECCIÓN	TELÉFONO
CC. OO.	TOLEDO	C/ Carrera, 29, bajo C/ Gregorio Marañón, 2	925230404 925231289
UGT	TOLEDO	C/ Cuesta Carlos V, 1, 1º	925228200
AFEMJO-CLM	TOLEDO	Rda. Buenavista, 37, portal 12 bajo	925622334
FECMES	TOLEDO	Avda. de Irlanda, 4- 1º C	925254983
FEDETO	TOLEDO	CENTRO DE FOR. DE FEDETO Paseo de la Rosa, 4	925257707
COCEMFE	TOLEDO	Marques de Mendigorria, 14	925621520
AYTO. TOLEDO	TOLEDO	Puerta de Bisagra s/n	925250951
CAMARA DE COMERCIO	TOLEDO	C/ El Angel, 21	925285428

OFICINA DE EMPLEO ILLESCAS

ENTIDAD	LOCALIDAD	DIRECCIÓN	TELÉFONO
UGT	ILLESCAS	C/ Arboledas, 48	925 51 11 18
CC.OO.	LLESCAS	Paseo de la Estación, nº 9	925 51 16 10

OFICINA DE EMPLEO DE MORA

ENTIDAD	LOCALIDAD	DIRECCIÓN	TELÉFONO
UGT	SONSECA	C/ Arroyada, 15	925383835
FECMES	MORA	Glorieta Eusebio Méndez, 2	925254983

OFICINA DE EMPLEO DE OCAÑA

ENTIDAD	LOCALIDAD	DIRECCIÓN	TELÉFONO
UGT	OCAÑA	C/ La Mata, s/n	925121226

OFICINA DE EMPLEO DE QUINTANAR

ENTIDAD	LOCALIDAD	DIRECCIÓN	TELÉFONO
UGT	QUINTANAR	C/ Ronda de San Pedro, 7	925181819
CAMARA COMERCIO	QUINTANAR	CENTRO CÍVICO C/ Ramón y Cajal, s/n	925566070

OFICINA DE EMPLEO DE TALAVERA DE LA REINA

ENTIDAD	LOCALIDAD	DIRECCIÓN	TELÉFONO
CC. OO.	TALAVERA	Avda. Toledo, 24-5ª A-B	925828588
UGT	TALAVERA	C/ Mesones, 38	925813300
COCEMFE	TALAVERA	C/ Francisco Aguirre, 8 bajo dcha.	925824950
AMETO	TALAVERA	Avda. Príncipe Felipe, 23 Entreplanta Dcha	925821159
UNED	TALAVERA	C/ Santos Mártires, 22	925722071

OFICINA DE EMPLEO DE TORRIJOS			
ENTIDAD	LOCALIDAD	DIRECCIÓN	TELÉFONO
CC.OO.	TORRIJOS	C/ Buenadicha, 7	925761628
CAMARA COMERCIO	TORRIJOS	Palacio Pedro I, 1ª planta Plaza San Gil, 7	925770419
OFICINA DE EMPLEO DE VILLACAÑAS			
ENTIDAD	LOCALIDAD	DIRECCIÓN	TELÉFONO
UGT	VILLACAÑAS	C/ Murcia, 7	925160312
CAMARA COMERCIO	VILLACAÑAS	C/ Tirez, 16	925200600